EL TIEMPO — Pronóstico oficial
Hoy: nublado y lluvioso
Ayer: Temp. máx., 20; mín., 11.7

LA NACION

Año LXI — Núm. 21.100

BUENOS AIRES, SABADO 24 DE MAYO DE 1930

PORTE PAGADO

BIBLIOTECA NACIONAL — DEPOSITO LEY

LA MAYORIA DE LA COMISION RECHAZO AYER TRES DIPLOMAS

Aceptó así la impugnación de los Sres. Videla Dorna, Porto y Lencinas

FIRMOSE EL DESPACHO

Con la comunicación de éste, la presidencia podrá citar a la Cámara de Diputados

FECHA PROBABLE

En las dos sesiones que realizó ayer la Comisión Especial de Poderes de la Cámara de Diputados, presididas por el Dr. Zavala y con asistencia de todos sus miembros, dió por terminada sus tareas, pronunciándose sobre todas las elecciones realizadas el 2 de marzo último y acerca de los diplomas de algunos de los diputados electos.

Las impugnaciones de carácter personal

En la primera reunión, que se inició a las 10, fueron tratadas las impugnaciones formuladas contra los diputados electos Sres. Videla Dorna, Porto, Lencinas, Zavalla y Gómez Enriquez.

En primer término consideróse la impugnación al diploma del diputado electo por la minoría de la provincia de Buenos Aires, D. Daniel Videla Dorna.

Después de darse lectura de algunos antecedentes, recientemente llegados a la comisión, y que habian sido solicitados por la misma, se pasó a votar.

El Dr. Miguez fundó su voto por la aprobación del referido diploma, diciendo: "Considero que los hechos producidos en Monte el año 1926 han sido bien calificados de sedición y que ese delito, si fuera imputable a D. Daniel Videla Dorna, no sólo está prescripto, sino que, ante el criterio radical propalado desde la oposición e impuesto en el Gobierno, da vigor extraordinario a la habilidad del candidato y obliga a respetar la voluntad de los 154.000 ciudadanos que lo han consagrado diputado de la Nación".

El Sr. Gómez fundó su voto por el rechazo del referido diploma, expresando "que la Unión Cívica Radical ha expuesto públicamente su repudio a los actos de violencia armada de que es responsable personal y directo el impugnado, por su actuación en los sucesos de Monte, en los que a mansalva fueron muertos o heridos ciudadanos pacíficos y representantes de la autoridad, por cuyos hechos delictuosos se encuentra con proceso abierto. Que la razón invocada hizo que fuera rechazado el Sr. Videla Dorna como diputado electo a la Legislatura de Buenos Aires."

El presidente de la comisión, doctor Zabala, al fundar su voto, también por el rechazo, dijo:

"Voto por el rechazo teniendo en cuenta que existe con respecto al electo una causa criminal abierta, dentro de la cual se ha producido una grave acusación fiscal. Y además, porque el partido a que pertenezco tiene expresada en el Congreso de la Nación, por la palabra autorizada de varios de sus miembros calificados y en mensajes públicos memorables, un concepto terminante de repudio para los delitos de sangre producidos como medio de resolver las luchas políticas o de llegar a la representación de los poderes constituídos. Ese concepto, que hace suyo el opinante, es el que explica y justifica el fundamento principal de su voto".

Por su parte, el secretario de la comisión, Sr. Grisolía, fundando su voto en igual sentido que el anterior, manifestó:

"La Unión Cívica Radical considera que, después de la promulgación de la ley electoral que nos rige, el país tiene los resortes legales necesarios para que la voluntad ciudadana triunfe en definitiva. Circunstancia como la que se pretendió estuviera el distrito de Monte, la Unión Cívica Radical las encontró en todo el territorio de la República, desde el año 1912 hasta 1916 y desde 1923 a 1928, y no obstante ello, aquellos resortes obtenidos merced a anteriores movimientos de opinión que logró la Unión Cívica Radical con verdaderos sacrificios, la ley de seguridad para el sufragio ciudadano, dió el resultado esperado de la verdadera sanción popular. Que en estas condiciones admitir el delito públicamente conocido en el partido de Monte, el crimen alevoso como fundamento de reivindicaciones dudosas, podría convertir al país durante las elecciones municipales en un verdadero campo de Agramante. Solidario con las decisiones de la representación provincial en la Legislatura y la del Senado de la Nación, que en 1929, cuando se trató el diploma del ex senador electo ingeniero Porto, desestimara su diploma, votó por el rechazo".

A su vez, el Dr. Cáceres fundó su voto por la aceptación del diploma del Sr. Videla Dorna "porque de los antecedentes traídos al seno de la comisión resulta un pronunciamiento reiterado de las Cámaras de Apelaciones de la provincia sobre la calificación de los hechos en los que se funda la impugnación del diploma. De esos antecedentes resulta, pues, que no existe la inhabilidad a que se refiere la Constitución para pertenecer al cuerpo.

El diploma del Sr. Videla Dorna quedó rechazado por la mayoría de los miembros de la comisión, en contra de los votos de los Sres. Miguez, González Iramain y Cáceres.

Los diplomas de los Sres. Porto y Lencinas

También fueron rechazados los diplomas de los diputados electos por la minoría de San Juan, D. Carlos R. Porto, y por Mendoza, D. José Hipólito Lencinas.

Al votar en el diploma del Sr. Porto, el Sr. Gómez manifestó que "su partido ha repudiado el crimen político y entiende que con este rechazo, que ha de ratificar la Cámara, quedará definitivamente cerrado, para no reabrirse jamás, un período de la historia de la provincia de San Juan, triste, doloroso y de violencia, repudiado unánimemente por la opinión pública".

Votaron por el rechazo del diploma los Sres. Zavala, Grisolía, Gómez y Beltrán Neirot.

Los Sres. Miguez, Cáceres y González Iramain se abstuvieron de votar, en razón de que al tratarse la elección de San Juan se habían pronunciado por la anulación de todo el acto electoral por los vicios e irregularidades comprobados. En igual forma fué rechazado el diploma del electo por Mendoza, Sr. Lencinas.

El Dr. Zavala, al fundar su voto, dijo:

"Voto por el rechazo, teniendo en cuenta que se han formulado en el seno de la comisión diversas y graves acusaciones contra la persona del electo Dr. Lencinas, relacionadas todas ellas con el estado institucional y administrativo de la provincia de Mendoza durante los gobiernos de los Sres. Carlos Washington Lencinas y Alejandro Orfila, a cuyas causales se refirió en 1928 el miembro informante de la Comisión de Poderes, Dr. Giuffra, para pedir el rechazo de los candidatos electos Juan A. Moyano y Rafael N. Lencinas. La Cámara hizo suyo el despacho de la comisión y rechazó los diplomas de las personas aludidas. Por estos antecedentes y los cargos formulados en el seno de esta comisión con respecto a la situación del diputado electo José H. Lencinas referente a su actuación como miembro del directorio del Banco de la Provincia, estimo innecesario abundar en mayores consideraciones para fundamentar mi voto en la forma que lo hago".

Como también respecto al distrito electoral de Mendoza, los Sres. Miguez, González Iramain y Cáceres habían votado por la anulación total de la elección, se abstuvieron de pronunciarse respecto a esa impugnación.

Las otras impugnaciones

Con respecto a las impugnaciones contra los Sres. Gómez Enríquez y Zavalla, a quienes se ha denunciado como ciudadanos extranjeros, la comisión resolvió aprobar condicionalmente sus respectivos diplomas, debiendo presentar las partidas de nacimiento antes de que sean tratados por la Cámara.

La sesión de la tarde

Durante la sesión que realizó la comisión por la tarde se dió entrada a una nota del diputado electo don Daniel Videla Dorna solicitando testimonio de la impugnación presentada por D. Juan Callegari, en la que denunciaba que el Sr. Videla Dorna había sido procesado por robo de haciendas ante los tribunales de La Plata. Como el referido diputado electo ha comprobado que no ha existido tal acusación, entablará querella por calumnias contra el denunciante.

Al firmar el despacho de la elección de Santiago del Estero, el doctor Cáceres dictaminó en minoría aconsejando el rechazo del diploma del electo por la minoría Dr. Juan B. Castro, que impugnará en el recinto por razones de carácter personal.

Las sesiones preparatorias

A última hora fueron firmados todos los despachos correspondientes a los catorce distritos electorales en donde se han realizado elecciones el 2 de marzo último en la forma en que hemos anticipado, a medida que la comisión se ha ido pronunciando en estos últimos días.

Es probable, como anticipamos ayer, que la Cámara sea citada para el 4 de junio próximo, fecha en que estarán de regreso en esta capital los legisladores que se han ausentado a Entre Ríos con el fin de participar en la campaña electoral que se desarrolla con motivo de las próximas elecciones de renovación del gobierno de dicha provincia.

Resolución de la Liga Republicana

La Liga Republicana resolvió, con motivo del despacho producido por la Comisión de Poderes de la Cámara de Diputados, presentar una nota al presidente provisional de la misma solicitando de la Cámara la aprobación del diploma del diputado electo por Buenos Aires, D. Daniel Videla Dorna, o bien su postergación para las sesiones ordinarias en el caso de que, conforme al artículo 21 del reglamento de la Cámara, se considere que existen dificultades legales que se opongan a su aceptación inmediata.

FUE DECRETADO FERIADO EL 1o. DE JULIO PROXIMO

Por el Ministerio de Agricultura se dió a conocer ayer un decreto del Poder Ejecutivo declarando feriado en toda la República el día 1o. de julio próximo, fecha fijada para el levantamiento del censo ganadero.

En los fundamentos del decreto se expresa "que es de la mayor importancia para la economía nacional realizar dicha operación en forma que sus resultados sean la expresión real de la riqueza pecuaria, así como facilitar los trabajos para hacerlo efectivo, apartando toda otra actividad a fin de contribuir a su mayor éxito".

HA TRASCENDIDO LA QUEJA DE UNA PARTE DEL PERSONALISMO

En el comité de la Capital se ha exteriorizado una franca protesta

FRENTE AL GOBIERNO

Dada la reserva que se guarda con respecto a las deliberaciones que realizan los organismos directivos del Partido Radical personalista, no ha sido posible conocer con exactitud los resultados de la asamblea recientemente realizada por el comité de la Capital, y de los cuales anticipamos algunas informaciones.

En círculos que pueden estar bien informados de la forma en que se desarrolló el debate en dicha reunión secreta hemos podido recoger la siguiente versión: El delegado de la circunscripción primera, Sr. Arbeletche, que realizó con motivo de la designación de candidatos a diputado nacional por la Capital en la última convención una activa campaña en contra de la reelección, y a quien se acusó de haber dirigido una acción derrotista durante el acto electoral del 2 de marzo último, manifestó, según se dice, que ya era hora de que los radicales de la Capital hablaran sin ocultaciones ni reservas, y que era necesario poner término a la situación en que han sido colocados por las "altas direcciones partidarias", que los mantienen completamente alejados de toda participación en el Gobierno y en las funciones públicas, favoreciendo a los correligionarios de las provincias únicamente, con abstracción absoluta de los de la Capital.

Agregó que no solamente no se contaba con la cooperación personal para servir a correligionarios dignos y acreedores a justas recompensas, sino que no se atendían tampoco las más pequeñas solicitudes, lo cual atentaba contra la vitalidad del partido. Terminó diciendo que era preciso hacer llegar a "las altas direcciones del partido" una protesta fundada.

Adhiriéndose a las manifestaciones del mencionado delegado, el diputado nacional D. Nicolás Selén, que desde algún tiempo no participa de las reuniones de su bloque, entregó a la presidencia un extenso memorial con cargos concretos referentes a la indiferencia y desatención que las "altas direcciones" han tenido para con meritorios correligionarios.

Por último, según la versión que hemos recogido, la comisión que fué designada, y de la que informamos oportunamente, tendría la misión de estudiar los cargos formulados y de recibir otros, con el fin de preparar una presentación ante el comité nacional del partido, sometiéndole la situación creada al radicalismo metropolitano.

EL DEBATE SOBRE LA LEY ARANCELARIA EN LOS E. UNIDOS

La conferencia interparlamentaria llegó a un acuerdo que considerará el Senado

LOS DESEOS DE HOOVER

Se propone extender las atribuciones de la comisión de aranceles y reorganizarla

LA ESCALA MOVIL

(Especial de La Nación)

WASHINGTON, 23 (AP). — Como resultado de la conferencia interparlamentaria sobre la ley de aranceles se ha adoptado una resolución que se acerca más que antes a los deseos del Presidente. Ambos cuerpos legislativos esperan que la ley será sancionada antes del 10 de junio de este año.

La nueva cláusula sobre la escala flexible establece que la Comisión de Aranceles podrá hacer una investigación sobre los aforos existentes, sea a pedido del presidente de la Unión, sea espontáneamente, o a pedido de un interesado. Después de realizar su investigación, la comisión deberá informar sobre sus conclusiones y recomendar un aumento o una reducción de los aforos o la modificación de las clasificaciones. Dentro de los sesenta días de producirse el informe deberá aprobar o desaprobar las medidas propuestas; si las aprueba, los nuevos aforos entrarán en vigor a los diez días y no a los treinta, como lo establece la ley actual; si los desaprueba, las recomendaciones volverán a la comisión y quedarán sin efecto, a menos que se produzcan hechos nuevos, en cuyo caso se elevará un nuevo informe.

Si el aumento del 50 por ciento en los aforos es insuficiente para igualar la diferencia entre el costo de producción nacional y el extranjero, la comisión podrá tener en cuenta el precio de venta norteamericano al fijar los derechos ad valórem; si se adopta como base el precio de venta norteamericano, el aforo no podrá ser aumentado, pero, en cambio, podrá ser reducido eventualmente en un 50 por ciento.

Si un cambio en las circunstancias anulase los motivos que justifiquen una modificación de los aforos, la comisión, una vez sentadas sus conclusiones, deberá dar la orden de revisión.

Si fuera difícil obtener datos para establecer la diferencia entre los costos de producción, la comisión podrá considerar el precio de factura o el precio al por mayor.

La comisión constará de seis miembros, que representarán por partes iguales a los dos partidos políticos principales.

El informe complementario

WASHINGTON, 23 (AP).—El acuerdo transaccional a que ha llegado la conferencia interparlamentaria será sometido el lunes a la consideración del Senado, pero transcurrirá por lo menos un día antes de que sea tratado. Se cree que el debate entre los jefes republicanos durará una semana, y la Cámara de Representantes se ocupará del asunto a principios de junio. Es probable que el acuerdo vuelva a consideración de la conferencia parlamentaria antes de su aprobación final por el Congreso.

El acuerdo celebrado hoy será expuesto en un informe complementario, y abarcará solamente seis puntos principales de la controversia que tuvieron que resolver los miembros de la conferencia. El informe se referirá a la nueva cláusula para la escala móvil de aranceles, a la eliminación de la enmienda acerca de los "debentures", a la franquicia de la introducción de la plata, al aforo de un dólar por cada 305 metros de maderas blandas, a la eliminación de la enmienda del Senado que propone eximir de derechos al cemento importado para las obras públicas por cuenta de las municipalidades de los estados y a la formación de la comisión de aranceles.

Un alud se precipitó sobre la expedición al Kanchenjunga y causó la muerte de un cargador

(Especial de La Nación)

CAMPAMENTO No. 1 DE LA EXPEDICION AL KANCHENJUNGA, Mayo 11.—Nuestras tentativas por alcanzar la primera terraza y establecer el campamento No. 3 en las faldas del Kanchenjunga terminaron desastrosamente. Chettan, uno de nuestros cargadores más avezados y que había participado en tres expediciones al Everest y en la que se hizo el año pasado al Kanchenjunga, fué muerto por un alud, salvándose sus acompañantes en una forma milagrosa. Dos cargadores, además, resultaron ligeramente heridos.

Nuestra única esperanza de alcanzar la cuesta norte consistía en vencer una verdadera pared de hielo de 200 metros de altura, que resguardaba la primera terraza. La extremidad occidental de dicha pared estaba sumamente quebrada. La ruta que debía seguirse fué estudiada cuidadosamente y sólo se inició la tentativa cuando todo el mundo tuvo la certeza de que existía un grado razonable de seguridad. Se cortaron los escalones y se fijaron las cuerdas, y después de cinco días de labor vencimos el último metro de pared. Empleamos dos días para escalar 10 metros de hielo que formaban una saliente.

La mañana se presentó calurosa, pero la experiencia nos había demostrado que la mayoría de los aludes caen de noche, cuando hace más frío. Se resolvió que un grupo abandonara el campamento con el objeto de establecer el campamento No. 3. Decidí quedarme en el segundo compamento por no encontrarme bien, y estaba escribiendo en mi tienda de campaña cuando oí el ruido atronador que acompaña a un alud de proporciones inusitadas. Al mirar para afuera quedé horrorizado al ver que una enorme porción de la muralla de hielo, hacia la derecha de la ruta de los expedicionarios, se quebraba y se deslizaba hacia las cuestas cubiertas de nieve, más abajo, que el grupo de hombres procuraba escalar. Con fuerza terrible, centenares de miles de toneladas de hielo cayeron sobre un trecho plano de unos 200 metros cuadrados, y barriendo el mismo, el alud cayó sobre los expedicionarios como una enorme ola. Vi que éstos, que parecían a la distancia simples puntos negros, se detenían como un solo hombre, asemejándose a muñequitos rígidos, para luego correr frenéticamente hacia la izquierda. En un instante, la nube de nieve que precede al alud se escurrió y los hombres desaparecieron como insectos. Fué el espectáculo más horroroso que he presenciado en mi vida. El ruido formidable aumentaba en intensidad a medida que las nubes de nieve se acercaban corriendo con velocidad increíble, mientras lenguas amenazantes de hielo sobresalían de la parte inferior de la nube y del enjambre de grandes masas de hielo. Quedé observando la escena, como si estuviese clavado al suelo, en una pesadilla, y entonces me di cuenta de que el alud podría muy bien barrer nuestro campamento. Mirando hacia atrás, vi que el alud se detenía a unos 300 metros del lugar en que se encontraba el cocinero y me dirigí inmediatamente al lugar.

Fué un momento terrible, puesto que no pensábamos encontrar a nuestros compañeros con vida, pero al despejarse un poco la cortina de nieve divisamos una figura en el extremo del alud. Todos estaban allí, menos Schneider y Chettan. El resto de la partida tuvo una suerte sorprendente, puesto que si el alud hubiese bajado diez minutos antes nada los hubiera salvado. Buscamos a los dos desaparecidos y encontramos una mano que sobresalía entre los bloques de hielo. Sacamos entonces a Chettan, quien murió aplastado por el hielo y sofocado. Schneider reapareció después de haberse salvado milagrosamente. Se encontraba mucho más adelante que Chettan y quedó debajo de la muralla de hielo.

"Oí—dijo—el ruido del hielo que se desprendía y que se venía encima desde centenares de metros. Corrí hacia la izquierda del alud, que pasó a cinco metros de donde me encontraba".

El alud cubría una superficie de un kilómetro y medio cuadrado. Se perdieron muchas cuerdas, como asimismo los efectos que llevaban los cargadores, que dejaron caer al correr para salvarse la vida. Sepultamos a Chettan en la nieve próxima al campamento, señalando el lugar con un hacha para el hielo. Fué un verdadero amante de las montañas. El mismo día abandonamos el campamento, descendiendo hasta el campamento No. 1.

Ahora hemos decidido emprender la ascensión por la cuesta occidental, que es mucho más larga y cuyas posibilidades son desconocidas. Estamos resueltos a todo, pero la montaña es formidable y parece que todos sus puntos débiles están resguardados celosamente. Estos picos nada tienen de amistoso; son inexorables, como si estuviesen provistos de almas inhumanas. Parece inevitable que toda expedición al Himalaya ha de costar valiosas vidas. Termino este despacho con el ruido atronador de los aludes en los oídos.

Frank S. Smythe

(Derechos reservados por "The New York Times" y LA NACION)

MACDONALD NO HARA EL SUPUESTO PACTO CON LOS LIBERALES

El gabinete laborista será desafiado en la Cámara el próximo miércoles

LONDRES, 23 (AP). — Macdonald declinó definitivamente realizar nuevas negociaciones con Lloyd George para un pacto laborista-liberal, basado en la reforma electoral, suceda lo que suceda el próximo miércoles, en que el ministerio será desafiado en la Cámara de los Comunes al tratar el asunto de la desocupación.

En los círculos políticos aumenta la creencia de que en esa ocasión es poco probable la derrota del Gobierno.

Macdonald partió para Escocia

LONDRES, 23 (H). — El primer ministro, Sr. Ramsay Macdonald, acompañado por su hija, se embarcó esta mañana a las 10 en el aeródromo de Croydon a bordo de uno de los grandes aviones que hacen el servicio regular con Escocia, a donde se dirigió a pasar unos días.

PARIS FUE AZOTADO POR UN HURACAN

PARIS, 23 (H).—Un violento huracán azotó hoy el distrito de la Capital. Cayeron numerosos rayos, varios de los cuales en las líneas tranviarias. Afortunadamente no hay que lamentar ninguna víctima.

La cuna del hombre ha sido hallada en el Africa

NUEVA YORK, 23 (AP).—Ante la Sociedad Norteamericana de Antropología se presentó lo que se considera una prueba reciente del famoso "eslabón perdido" necesario para completar la teoría de la evolución de Darwin. Según esa prueba, el origen del hombre está en el Africa.

El Dr. William K. Gregory, de la Universidad de Columbia, leyó un informe sobre el estudio realizado por Raymond A. Dart, de la Universidad de Witwaterrand, quien declara que encontró en el sur de Rhodesia un cráneo con dientes como los de un niño, anterior a la época de los mandriles.

EL EMBAJADOR DE GRAN BRETAÑA EN Bs. AIRES

Sir William Ronald Mac Leay pasó por Río de Janeiro

(Especial de La Nación)

RIO DE JANEIRO, 23.—El embajador de Gran Bretaña en la Argentina, Sir James William Ronald Mac Leay, y su esposa, pasaron por este puerto a bordo del Alcántara. Se dirigen a Buenos Aires.

EL ELEANOR BOLLING LLEGO A BALBOA

BALBOA, 23 (AP).—El Eleanor Bolling, buque insignia de la expedición Byrd, llegó esta mañana a las 8, con los principales componentes de la expedición, entre los que se encontraban Bernt Balchen y Harold I. June, pilotos aviadores, y el profesor de geología Mr. Lawrence Gould.

EL GRAF ZEPPELIN SALIO ANOCHE DE PERNAMBUCO RUMBO A RIO DE JANEIRO

Eckener llegó a las 22.35 al aeródromo; los motores empezaron a funcionar a las 23.15 y la aeronave emprendió vuelo a las 23.50

PREPARATIVOS EN LA CAPITAL BRASILEÑA

RIO DE JANEIRO, 23 (AP).—El Graf Zeppelin saldrá hoy de Recife entre las 23 y las 24, con rumbo a esta ciudad, donde se espera que llegará mañana por la tarde. Es problemático su aterrizaje, pues dependerá de las condiciones del viento.

Hoy en Recife, mientras el dirigible se proveía de gas y aceite, fué completamente aislado y vigilado desde lejos por centenares de guardianes.

El Dr. Eckener visitó al presidente del Estado y a otras autoridades, acompañado por el cónsul de Alemania.

Se prepara un entusiasta recibimiento al Graf Zeppelin, en caso de aterrizar. Uno de los números del programa será la presencia del presidente de la República, acompañado por los miembros del Gabinete y jefes del ejército y la marina, los que asistirán a las maniobras del dirigible desde lugares especialmente preparados. Figura también como número del programa la instalación especial de un aparato radiotelefónico, con el fin de que el Dr. Eckener pueda hablar a Berlín desde el mismo campo de aterrizaje.

Preparativos para la partida

RECIFE, 23 (23.20) (AP).—En estos momentos reina intensa actividad en el campo de Giquia. Empiezan ya los preparativos para la partida del dirigible y los presencian numerosísimos curiosos.

Los pasajeros llegaron al campo a las 22, procedentes de la ciudad. El Dr. Eckener llegó a las 22.35, en compañía del cónsul alemán, funcionarios oficiales y miembros de la colectividad alemana.

Los motores funcionan

RECIFE, 23 (23.40) (AP).—A las 23.15 los motores del Graf Zeppelin empezaron a funcionar.

Emprendió vuelo a las 23.50

(Especial de La Nación)

RIO DE JANEIRO, 23.—La oficina del Telégrafo Nacional en Recife comunica que el Graf Zeppelin emprendió vuelo a las 23.50 con destino a Río de Janeiro.

Detalles de la partida

(Especial de La Nación)

PERNAMBUCO, 23.—El Graf Zeppelin emprendió el vuelo con buen tiempo y en medio de indescriptible entusiasmo. El comandante Eckener, la tripulación y los pasajeros van satisfechísimos de la recepción que les dispensaron el gobernador, las autoridades, el cuerpo consular y la colectividad alemana.

La aeronave regresará el domingo por la noche y marchará para La Habana el lunes, también por la noche.

La colectividad alemana entregó al comandante Eckener una medalla de oro y diamantes, en recuerdo de su visita a Pernambuco.

Accidente a dos tripulantes

RECIFE, 24 (AP).—El Graf Zeppelin partió para el Sur a medianoche, con gran facilidad.

Cuando el dirigible procedía a tomar gas, se produjo un accidente de escasa importancia y dos obreros resultaron con leves quemaduras.

Ansiedad pública en Río

(Especial de La Nación)

RIO DE JANEIRO, 23.—Los diarios publican extensas informaciones sobre el Graf Zeppelin, transmitidas desde Recife.

La ansiedad pública en Río de Janeiro es enorme.

Conversaciones con los viajeros desde Madrid

MADRID, 23 (AP).—Se ha organizado un servicio especial de telefonía para que desde Madrid se pueda conversar con algunos pasajeros españoles del Graf Zeppelin el sábado a mediodía, fecha en que se supone que el dirigible se encontrará en Río de Janeiro.

La esposa del escritor D. Federico García Sanchiz ha sido invitada al acto, así como el hermano del doctor Jerónimo Megías y otras personas amigas.

La infanta Da. Beatriz, esposa del infante D. Alfonso de Orleans, se halla en Barcelona y no podrá tomar parte en la transmisión.

Algunos corresponsales extranjeros, entre ellos el representante de The Associated Press, hablarán con viajeros amigos.

Elogio de Mr. Ingalls

WASHINGTON 23 (AP).—El secretario auxiliar de Marina, Mr. Ingalls, ha elogiado el vuelo del Graf Zeppelin y se ha expresado en los siguientes términos:

"Se trata de un acontecimiento muy grato para todos los que nos interesamos en las futuras posibilidades de las aeronaves más livianas que el aire".

LOS NACIONALISTAS CHINOS DERROTARON A LOS REBELDES

Se apoderaron de Sau-Feng, donde capturaron 20.000 prisioneros y 40 cañones

SHANGHAI, 23 (AP).—El gobierno nacionalista, en un encuentro sostenido esta noche con las tropas rebeldes del Norte, derrotó completamente a sus ejércitos y capturó 20.000 prisioneros y 40 cañones en Lan-Feng.

Los rebeldes efectúan una retirada general hacia Kai-Feng.

Durante la batalla sobre la línea de ferrocarril desde Hai-Chow hasta Tung-Kman la artillería nacionalista bombardeó a los rebeldes con "shrapnels", lo que provocó considerables bajas.

La Cruz Roja China de Shanghai ha publicado un llamamiento a los médicos de la ciudad para que se trasladen al frente de batalla con el fin de atender a los heridos.

Informan de fuentes japonesas que doce aeroplanos nacionalistas avanzaban en viaje hacia el Oeste con intención de bombardear a los rebeldes en el oeste de Lan-Feng, cuyos gobernadores fueron capturados ayer. El presidente Chiang-Kai-Shek telegrafió a Nankin que durante el asalto y captura de Kweiteh fueron muertos por los nacionalistas centenares de civiles. La artillería bombardeó la ciudad y gran parte de ella quedó destruída.

Depredaciones de bandidos en Kiangsu

SHANGHAI, 23 (AP). — Quinientos bandidos saquearon hoy dos aldeas cerca de Suining, al norte de la provincia de Kiangsu. Mataron a un centenar de sus pobladores y secuestraron a 400 personas para obtener dinero por su rescate.

Un motín

HONG KONG, 23 (AP).—Mil soldados destacados en Swatow se amotinaron y después de asesinar a su comandante huyeron a las montañas. Uno de los tres aparatos franceses que volaban desde Cantón a Hanoi tuvo que aterrizar a 48 kilómetros al norte de Macao. Los aviadores se vieron rodeados inmediatamente por una multitud de chinos, quienes les robaron y quitaron algunas piezas del aeroplano. Los aviadores llegaron a pie a Macao, donde pidieron que se enviara un destacamento policial para custodiar el aparato.

EN LA VALETTE SE ATENTO CONTRA EL PRIMER MINISTRO

El ex ministro Miller le disparó tres tiros de revólver sin herirlo

ANSIEDAD EN MALTA

Lord Strickland concurría al tribunal a declarar en el proceso a los nacionalistas

ARRESTO DEL AGRESOR

LA VALETTE, 23 (AP). — Fueron disparados tres tiros a boca de jarro sobre el primer ministro de Malta, Lord Strickland, pero ninguno de ellos dió en el blanco.

Una persona de apellido Miller fue detenida por la policía en el mismo lugar del suceso y se le acusa de ser autor de los disparos.

La tentativa de asesinato ocurrió cuando Lord Strickland, acompañado por el superintendente de policía, entraba en la Corte de Apelaciones para presentarse como parte acusadora en el asunto de la tentativa de los nacionalistas para invalidar todas las leyes aprobadas por el Gobierno.

En el momento que iba a entrar, fué tiroteado desde corta distancia; los disparos no lo alcanzaron, pero Lord Strickland quedó momentáneamente asustado. Tan pronto como sonó el primer tiro la policía se echó sobre el asaltante y los otros dos disparos fueron al aire. La muchedumbre rodeó inmediatamente al primer ministro y le tributó una ovación amistosa. La ciudad de La Valette, en donde reina gran excitación, se encuentra llena de personas venidas de todas partes de la isla, pues la noticia del atentado cundió rápidamente.

Como se temen desórdenes han llegado nuevos refuerzos de policía.

Miller es miembro del Partido Nacionalista y tuvo que ver con la policía en varias ocasiones.

Detalles del atentado

LA VALETTE, 23 (AP). — Lord Strickland fué la figura central durante los últimos 18 meses, debido a la controversia entre el gobierno de Malta y el Vaticano.

Hace poco tiempo las altas autoridades católicas romanas prohibieron a los católicos de Malta que votaran en favor del Gobierno en las elecciones, pero estas divergencias fueron resueltas por un concordato entre el gobierno británico y la Santa Sede.

La divergencia había subido de tono cuando Lord Strickland prohibió a las autoridades eclesiásticas que desterraran a un monasterio siciliano a un prelado franciscano, que era nativo de Malta y súbdito británico. El gobierno de Malta aseguraba que el traslado obedecía a razones políticas. Esta disputa causó gran amargura en la isla y dividió a los habitantes en dos bandos, los constitucionalistas y el partido de la Iglesia. Cuando el clero prohibió a los católicos malteses que votaran por el partido del Gobierno, Lord Strickland aplazó las elecciones.

Mientras tanto se redactó un concordato, que en caso de ser definitivamente aprobado resolverá la controversia y definirá claramente el derecho del Estado y el de la Iglesia.

Lord Strickland es católico. En sus recientes apariciones en público fué frecuentemente aplaudido por la muchedumbre.

El asaltante, según se dice, tuvo un papel destacado en los acontecimientos patrióticos de junio de 1919, en que fué arrestado por sus manifestaciones antigubernistas.

Con motivo del atentado reinó en los primeros momentos una gran agitación, pero ahora la situación vuelve a la normalidad, aunque prevalece una atmósfera de tensión que en cualquier momento puede dar margen a disturbios.

El asaltante, que es un ex ministro nacionalista, escapó de las furias de la muchedumbre gracias a la intervención de la policía.

Cuando Lord Strickland se trasladó nuevamente en automóvil a su residencia, después del atentado, recibió una entusiasta acogida.

Allanamiento de un club

LA VALETTE, 23 (AP).—La policía allanó el Club Nacional, en donde estuvo hospedado el agresor. En la sede del club ocupan lugares prominentes un retrato de Mussolini y ejemplares del himno fascista Giovinezza.

Lord Strickland ha recibido mensajes de simpatía del rey Jorge, del ministro de Colonias, Lord Passfield, y varias otras personalidades.

PARTRIDGE POSTERGO SU VUELO A Bs. AIRES

Los mecánicos no han terminado aún el arreglo del avión

HARTFORD, 23 (AP). — El capitán Partridge anuncia que no pudo iniciar hoy el vuelo a Buenos Aires debido a que los mecánicos arreglan todavía el aparato, y agregó:

"Partiremos en cuanto nos sea posible".

Plaga de escarabajos en Schleswig-Holstein

HANOVER, 23 (AP).—Una plaga de escarabajos, comparable a las invasiones de langosta del Egipto, se extiende en muchas partes del Schleswig-Holstein. Los insectos descienden a los campos, pasan por las calles e invaden los hogares.

El ministro de Corporaciones italiano, señor Bottai, examinó en un discurso la situación económica de su país

(Especial de La Nación)

ROMA, 23. — El Sr. Bottai pronunció un discurso sobre la política corporativa y examinó minuciosamente la situación económica mundial, comparándola con la de Italia. Analizó el fenómeno de la producción, que es muy superior a la demanda. El ministro Bottai no cree que la baja de los precios pueda ser detenida en breve, aunque existe cierta tendencia a restablecer el equilibrio. La situación desfavorable de Italia se debe, sobre todo, a las materias primas y a los productos agrícolas. La relación entre los precios al por mayor y al por menor es caprichosa. Hay, sin embargo, indicios reconfortantes, como por ejemplo el hecho de que nunca se han producido tantos cereales como hoy, y de que aumentan el consumo de energía hidroeléctrica, los transportes terrestres y marítimos y la explotación de las materias primas nacionales. Ha disminuído la circulación fiduciaria y ha aumentado el ahorro privado. El Sr. Bottai opina, sin optimismo pueril, que la situación debe ser considerada serenamente y que el Estado debe ayudar a la iniciativa privada, no con el fin de darle ventajas difíciles de conservar, sino con el propósito de permitirle que alcance la mayor potencialidad nacional.

El discurso del Sr. Bottai fué particularmente interesante en la parte referente a la economía corporativa. A este respecto se han formulado varias interpretaciones. Algunos opinan que la intervención del Estado en la política económica reduce la iniciativa privada. Otros creen que al abogar por la disciplina económica el Estado asume una actitud de estrecho materialismo. El Sr. Bottai demostró que la economía y la política son inseparables, e insistió en la identificación del estado fascista, con el estado corporativo.

El discurso del ministro de Corporaciones ha sido muy comentado. Las declaraciones del Sr. Bottai, sin ser excesivamente benévolas, hacen creer que, como la crisis ha llegado a su punto culminante, es preciso esperar que el intenso trabajo nacional producirá una resurrección lenta y segura.

DESCARRILO EL RAPIDO DE PARIS A PERPIÑAN

PERPIÑAN, 23 (H). — El tren rápido de París descarriló durante la noche entre las estaciones de Banyuls y Port Vendres, sin causar víctimas. Los daños materiales son muy importantes, en razón de que la locomotora y ocho vagones saltaron de los rieles y se tumbaron.

EL Dr. JULIO PRESTES LLEGO A RIO DE JANEIRO

(Especial de La Nación)

RIO DE JANEIRO, 23. — Escoltado por los cruceros Bahía y Río Grande del Sur, entró hoy en esta capital el vapor Almirante Jaceguay, en el cual viajan el presidente electo, Dr. Julio Prestes, sus familiares y los miembros de su comitiva.

El Almirante Jaceguay atracó a los muelles. Se encontraban en ellos el presidente de la República, doctor Pereira de Souza, senadores, diputados, altas autoridades y representantes de las clases marítimas y obreras, además de numeroso público. El Dr. Prestes concurrió al Palacio de Cattete y fué objeto, a su paso por las calles, de reiteradas manifestaciones de simpatía.

El presidente electo regresó en seguida al citado buque brasileño, que lo conduce a los Estados Unidos.

SUMARIO

Además de los que van en esta página, la presente edición contiene, entre otros los siguientes materiales:

NOTICIAS DEL EXTERIOR
El Ayuntamiento de Barcelona agasajó al rey Alfonso . . . . Pág. 2
Serán aplazadas las obras del Ferrocarril de Zamora a La Coruña. Página 2
Romanones cree posible resucitar las Cortes españolas de 1923. Pág. 2
Las negociaciones anglo-egipcias y la cuestión del Sudan . . . Pág. 2
La prensa española comenta con interés el proyecto de Briand sobre la Confederación europea . Pág. 2
Desaparecieron 112 peregrinos del vapor Asia . . . . . Pág. 2
Los nacionalistas hindúes preparan una nueva incursión a las salinas de Wadala . . . . . Pág. 2
Llegaron a Méjico las cenizas del coronel Sidar . . . . . Pág. 2
Fué aprobado por el Reichstag el presupuesto de Guerra y Marina. Página . . . . . Pág. 2
Italia celebra el XV aniversario de su entrada en la guerra europea. Página 3

INFORMACIONES DIVERSAS
Fué inaugurado el edificio de la Escuela Catedral al Norte José Manuel Estrada . . . . . Pág. 9
Aumentó el depósito de oro en las legaciones . . . . . Pág. 9
Hoy inaugurará su sede el Radio Club Argentino . . . . . Pág. 9
Esta noche se realizará el desfile patriótico de las instituciones sportivas . . . . . Pág. 10
Hoy y mañana habrá conciertos y exhibiciones cinematográficas para el pueblo . . . . . Pág. 10
La iluminación extraordinaria será uno de los puntos llamativos de los festejos patrióticos . . Pág. 10
Recibirá hoy su bandera el regimiento No. 1 de caballería . . Pág. 11
El congreso de La Fraternidad aprobó la memoria y el balance del último ejercicio social . . . Pág. 13
Celebró su primera sesión la junta de gobierno de la Federación Argentina de Colegios de Abogados. Página 13
Estado de los bancos al 30 de abril próximo pasado . . . . . Pág. 13
Terminaron los remates en el torneo de granja . . . . . Pág. 16
Fueron secuestrados por la policía varios

EL MUNICIPIO DE BARCELONA AGASAJO AL REY ALFONSO

Pronunciaron discursos el Conde de Güell y el general Berenguer

LA EXPOSICION

BARCELONA, 23 (AP).—El rey Alfonso asistió al banquete que se realizó en su honor en el Ayuntamiento.

Al final el Conde de Güell pronunció un discurso de salutación. Dijo que Barcelona ha querido que el resto de España coincidiese con ella en estos momentos de satisfacción y esperanzas, debidos a un régimen político de libertad.

El alcalde expresó que Barcelona aspira a celebrar anualmente en sus instalaciones de la actual exposición grandes certámenes, para que los agricultores, industriales y hombres de ciencia de toda España vengan aquí a estudiar los progresos del mundo en todas sus actividades.

El presidente del Consejo, general Dámaso Berenguer, al contestar al Conde de Güell, celebró que el acto estreche una compenetración que afirma la fe en los destinos de la patria y la confianza en el porvenir. Consagró elogios a Barcelona y a la exposición y manifestó que el Gobierno está dispuesto a estudiar los problemas de las provincias españolas para resolverlos a medida que las circunstancias lo vayan permitiendo.

Comentó además el general Berenguer el hecho de que no asistiesen al banquete los concejales regionalistas más caracterizados, si bien lo hicieron otros de menos renombre.

El ministro de Economía Nacional

BARCELONA, 23 (AP). — Llegó el ministro de Economía Nacional, don Julio Wais y San Martín. Acompañará al monarca en sus visitas a los diversos centros fabriles de Cataluña y estudiará las mejoras solicitadas por algunos industriales.

Excursión a Lérida

BARCELONA, 23 (AP).—El rey Alfonso y el general Dámaso Berenguer marcharon en automóvil a Lérida.

Pesimismo sobre las posibles concesiones a Cataluña

(Especial de LA NACION)

BARCELONA, 23. — El discurso del general Dámaso Berenguer en el banquete de los alcaldes, realizado anoche, acentuó el pesimismo sobre las posibles concesiones a Cataluña durante el viaje regio.

Después del discurso del alcalde de Barcelona, Conde de Güell, quien, aludiendo al salón gótico del antiguo Consejo de los Cientos, en donde se celebraba el banquete, dijo que tenía derecho a mantener ideales románticos un pueblo que poseía una casa vieja de siete siglos, el general Dámaso Berenguer se limitó a hablar de la vida de las provincias, sin referirse al viaje regio y sin recoger la alusión del alcalde.

Durante el banquete el director de un diario de la Unión Patriótica manifestó al monarca que había sido republicano lerrouxista y que se convirtió en monárquico por amor al trono de España.

—Te advierto—le respondió el rey Alfonso—que con Lerroux coincidimos en el españolismo.

Los diarios catalanistas expresan su decepción

(NOTOVN VT Dsperaisl de

BARCELONA, 23. — "El Matí" publica un editorial titulado "La decepción", en que dice que el pueblo se imaginaba en vísperas de la llegada de los Reyes que se daría como real presente la autonomía. Había grandes esperanzas de que se arreglarían de improviso los pleitos seculares. La ilusión se transforma ahora en decepción.

Añade que es fácil que el pueblo aliente esperanzas extraordinarias, aun siendo infundadas, pero que "si las esperanzas se transforman en decepción, ¿qué consecuencias puede tener el desengaño?"

"La Nau", órgano del Sr. Rovira y Virgili, insiste en el tema de la decepción. Cree que es más deplorable que el desengaño la ilusión infundada, porque, a través del dolor del desengaño, existe un comienzo de salvación por la posesión de la verdad.

"La Veu de Catalunya" nada dice, pero es significativo que no asistieron al banquete de anoche ni el señor Martínez Domingo, primer teniente alcalde regionalista, ni el señor Maines, jefe de la minoría regionalista municipal.

Creemos, sin embargo, que las lamentaciones de los diarios catalanistas no atenuarán el éxito del viaje regio, entre otras razones por el impulso del éxito primero de la recepción.

El intercambio comercial

MADRID, 23 (H).—Según estadísticas oficiales relativas al intercambio comercial en el primer trimestre del año en curso, las importaciones, comprendidas las adquisiciones de metales, alcanzan a 576.000.000 de pesetas, mientras que las exportaciones han sufrido una merma de 26.000.000 de pesetas. Las importaciones de materias primas acusan un leve aumento con respecto a las cifras anotadas en el año anterior, y las de productos alimenticios y objetos manufacturados, una fuerte disminución.

Declaraciones del ministro de Economía

MADRID, 23 (H).—El ministro de Economía, Sr. Wais, declaró que se halla satisfecho del decreto concerniente a los trigos y de sus efectos al impedir las especulaciones. Dijo que, según las estadísticas actuales, el "stock" en el país alcanza a 968.158 toneladas. Agregó que espera que una reacción se producirá en la agricultura y que el precio del trigo y de la harina subirá, en provecho de los agricultores.

Hay calma en toda España

MADRID, 23 (H).—El general Marzo declaró que reina calma completa en todo el país y que las cuestiones sociales y escolares se hallan en vías de restablecimiento.

Solicitación de obras públicas

MADRID, 23 (H).—El ministro de Fomento, Sr. Matos, recibió a una delegación de afectados por las recientes inundaciones del río Ebro, quienes solicitaron que varias obras públicas sean emprendidas a fin de remediar la actual situación.

Normalidad en la Universidad de Valladolid

VALLADOLID, 23 (AP).—Comenzaron sin novedad los exámenes en las diversas facultades de la Universidad. Los estudiantes se presentaron en los mismos. Reina completa normalidad universitaria.

La salud de D. Francisco Cambó

BARCELONA, 23 (AP). — El diario "La Veu de Catalunya" dice que se tienen buenas noticias sobre el estado de salud de D. Francisco Cambó, quien podrá regresar a Barcelona dentro de quince días.

ROMANONES JUZGA POSIBLE RESUCITAR LAS CORTES DE 1923

D. Melquíades Alvarez, en cambio, cree disparatada la propuesta

LAS CONSTITUYENTES

MADRID, 23 (AP). — El jefe del Partido Reformista, D. Melquíades Alvarez, manifestó a un miembro de The Associated Press que debe convocarse a cortes constituyentes, y que le parece disparatada la propuesta del Duque de Baena de resucitar las cortes del año 1923. Añade que si tal sucediese, él las declararía facciosas.

Cabe recordar que D. Melquíades Alvarez presidía el Congreso de los Diputados cuando se produjo el golpe de estado del general Primo de Rivera.

El conde de Romanones, en cambio, expresó que, a pesar de las dificultades con que tropezaría para el funcionamiento de las cortes del año 1923, no le parece absurdo el proyecto, porque lo que el país necesita cuanto antes es la existencia de un parlamento.

El jefe liberal se muestra partidario de las cortes ordinarias, pero siempre que se las convoque para agosto próximo y se preparen así las constituyentes.

La presidencia de la Real Academia de Jurisprudencia

MADRID, 23 (AP).—El ex ministro D. Niceto Alcalá Zamora resultó elegido presidente de la Real Academia de Jurisprudencia y Legislación por 201 votos de los 202 que sufragaban.

D. Angel Ossorio y Gallardo, presidente de la corporación en el período anterior, presidió las elecciones. El Sr. Alcalá Zamora fué el único candidato.

Las obras en los ferrocarriles

MADRID, 23 (H).—El ministro de Hacienda, Sr. Argüelles, manifestó a los periodistas que se ha puesto de acuerdo con el ministro de Fomento, Sr. Matos, con respecto a la ejecución de las obras necesarias en las redes ferroviarias de la Península. Agregó que la liquidación de la caja ferroviaria se llevará a cabo el 1o. de junio próximo.

Viaje del Sr. Sangro a Bilbao

MADRID, 23 (H).—Con destino a Bilbao partió hoy el ministro de Trabajo, Sr. Sangro.

LAS OBRAS PARA EL FERROCARRIL DE LA CORUÑA A ZAMORA

Causó penosa impresión el anuncio del aplazamiento de aquéllas

FERROCARRILES GALLEGOS

(Especial de LA NACION)

LA CORUÑA, 23.—La Cámara de Comercio ha recibido un telegrama del ministro de Hacienda, D. Manuel Argüelles, quien comunica el aplazamiento de las obras del ferrocarril de Zamora a La Coruña. Naturalmente, la noticia produjo en esta capital penosa impresión. Galicia dispone de pocas líneas férreas. La línea de La Coruña a Monforte y Vigo, con un ramal a Pontevedra, adolece de grandes deficiencias. Y no hay otra vía. Téngase en cuenta que ella une a los dos puertos más importantes para las relaciones hispano-americanas. Pues bien: doce horas se emplean en el viaje de La Coruña a Vigo. Por supuesto que nadie emplea tal sistema de locomoción, habiendo, como hay, un admirable servicio de autobuses, que cubren la jornada en cuatro horas. Santiago de Compostela, con una universidad secular y gloriosa, se halla casi aislada del resto de España por una deficiente línea férrea. Por la misma causa la zona más rica de la Galicia ganadera y agrícola, la provincia de Orense, no puede enviar sus productos a los mercados del centro español.

Tales deficiencias las salvaba el proyectado ferrocarril. Con el aplazamiento de su realización, sólo se logra que gane adeptos el Partido Autonomista gallego, que avanza rápidamente hacia un separatismo más o menos encubierto.

Llegada del Bremenhaven

(Especial de LA NACION)

LA CORUÑA, 23. — Procedente de Cádiz llegó el hidroavión Bremenhaven.

Estreno de una opereta

(Especial de LA NACION)

LA CORUÑA, 23. — En el teatro Rosalía de Castro, de esta ciudad, se estrenó con gran éxito la opereta "Así quieren ellas", música y letra de los aficionados ferrolanos Sres. Tito Mesía y Angel Oliver.

Interpretaron la obra jóvenes y niñas de la sociedad ferrolana.

El premio de la Biblioteca América

(Especial de LA NACION)

LA CORUÑA, 23.—El claustro de la Universidad Literaria acordó por unanimidad conceder el premio de la Biblioteca América al escribano de Buenos Aires, D. Gumersindo Busto, fundador y propulsor de la pinacoteca americana más importante de Europa.

El claustro resolvió invitar al señor Busto para que venga a recibir las insignias de doctor honoris causa, concedidas con la aquiescencia del Gobierno.

SE IGNORA EL PARADERO DE UN AVION ESPAÑOL

Viajaba en dicho aparato el jefe de la Aeronáutica española

MADRID, 23 (AP).—Noticias particulares de Villa Cisneros, Cabo Juby, acogen el rumor de que el aparato en que salió para España el general Balmes, jefe superior de la Aeronáutica, se ha extraviado. No se tienen noticias desde hace dos días, y se teme que el avión haya caído en el desierto.

Pilotaba el aparto el comandante laureado Ricardo Burguete. Escuadrillas de la base aérea de Cabo Juby y destacamentos de indígenas buscan, según esas noticias, a los viajeros extraviados.

El capitán Núñez iba como pasajero

MADRID, 23 (AP).—Informaciones de la Dirección de Aeronáutica confirman que el comandante Burguete, que llevaba a bordo de su avión al capitán Núñez como pasajero, se halla perdido desde el jueves en las inmediaciones de Villa Cisneros, en Cabo Juby. Se realizan gestiones para hallarlo.

El idioma vascuence en las escuelas

SAN SEBASTIAN, 23 (AP).—Se sabe que el Gobierno estudia la propuesta presentada para que el idioma vascuence se use en las escuelas como lengua materna.

La salud del Sr. Valera Orbegoso

MADRID, 23 (AP). — El periodista peruano Sr. Valera Orbegoso seguía a última hora de la tarde con igual temperatura y en el mismo estado de gravedad. Los médicos le atienden solícitamente.

Conferencia de una escritora uruguaya

MADRID, 23 (H). — La escritora uruguaya Srta. Luisi dió una conferencia sobre los jóvenes poetas uruguayos de la actualidad. La disertación fué muy aplaudida por la concurrencia.

EL "RAID" AEREO SIN ESCALAS NEWHAVEN - BUENOS AIRES

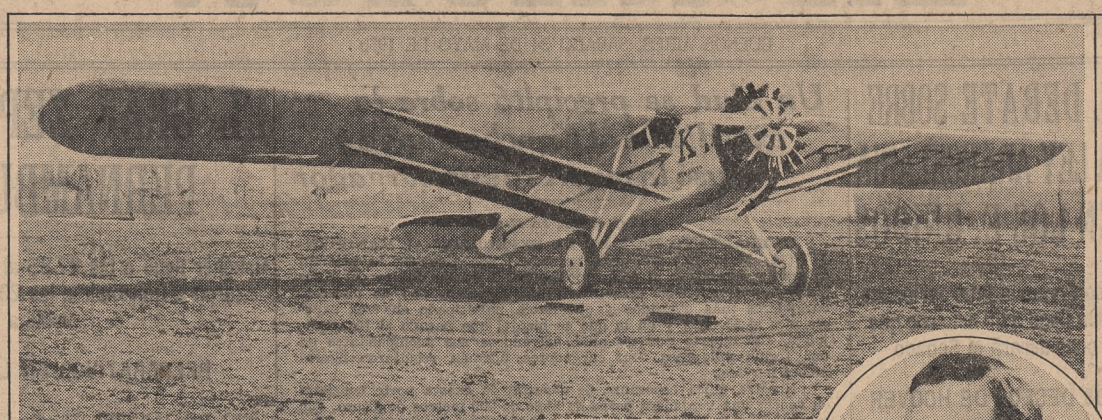

El avión K of New Haven, en el cual el capitán Partridge y el teniente de navío Pond se proponen realizar el vuelo sin escalas, con reabastecimiento en el aire, de New Haven, Connecticut, a Bs. Aires

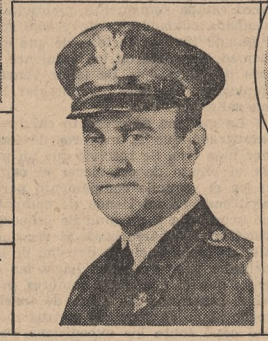

Capitán Herbert G. Partridge, piloto del K of New Haven

Teniente de navío George R. Pond, oficial de ruta

DESAPARECIERON 112 PEREGRINOS DEL VAPOR ASIA

Durante el incendio, informa el capitán, se desarrollaron impresionantes escenas

MUSULMANES DE LA INDIA

MARSELLA, 23 (AP).—Un mensaje recibido hoy por la Fabre Line anuncia que 112 peregrinos del vapor Asia figuran desaparecidos; toda la tripulación fué salvada.

El fuego no pudo ser dominado y el navío se perderá por completo.

El Asia estaba anclado en la parte exterior del puerto, después de haber tomado a su bordo 1500 peregrinos para los puertos del sur del Mar Rojo. Aproximadamente a las 20 del miércoles estalló el incendio en una cabina de segunda clase y se extendió con rapidez. Inmediatamente se enviaron señales a todos los buques surtos en el puerto para pedir botes salvavidas. Cerca de 950 peregrinos fueron rescatados y trasladados a bordo de los otros buques, mientras 300 o 400 peregrinos se ponían en salvo en la orilla.

Se teme que un número considerable de los pasajeros se hayan ahogado o hayan perecido en el incendio, pero todavía no se puede establecer con exactitud el total de víctimas, aunque se supone que llega a un centenar.

Esta mañana a primera hora el Asia estaba convertido en una verdadera hoguera y era imposible aproximársele. El capitán del barco, señor Marchandeau, describió algunas escenas horribles cuando el fuego se extendía por todo el barco; muchos peregrinos, arrodillados, oraban en medio de las llamas. También se registraron actos de abnegación realizados por los oficiales y tripulantes del Asia, así como por boteros nativos, quienes rescataron muchos peregrinos que luchaban en el agua y a veces subían a bordo del barco incendiado para salvar a las personas aterradas.

Hay 112 desaparecidos

MARSELLA, 23 (H).—Noticias recibidas por los armadores de la compañía del vapor Asia, anuncian que el comandante del buque incendiado confirmó que todos los tripulantes han sido salvados y que han desaparecido 112 peregrinos.

Los peregrinos que conducía en número de 1500 son musulmanes de la India que iban a Djibuti para ser transbordados.

Setecientos peregrinos que proceden de Argel han debido permanecer en los Santos Lugares del Islam, donde quedarán varias semanas antes de emprender viaje de regreso.

Lo mordió una víbora cuya cabeza estaba seccionada

BRISBANE, Australia, 23 (AP). —El resero Joseph Smith, de un latigazo cortó la cabeza a una víbora; pero la cabeza, separada del cuerpo, se enrolló en el látigo, voló por el aire y fué a caer sobre un hombro de Smith.

El resero, al sentir un agudo dolor, se revisó y pudo comprobar que tenía dos puntitos rojos, por donde habían penetrado los colmillos de la víbora. Con su cuchillo, Smith se cortó un buen trozo de la carne alrededor de la mordedura y luego saltó a caballo, para trasladarse al hospital, donde se desmayó en el momento de llegar.

EL MONUMENTO A LA REINA MARIA CRISTINA

El jurado premió el proyecto del arquitecto Antonio Flórez y el escultor José Capuz

MADRID, 23 (AP). — El jurado ha premiado el proyecto de monumento en memoria de la reina María Cristina presentado por el arquitecto Antonio Flórez y el escultor José Capuz.

El premio consiste en 100.000 pesetas, aparte de los gastos que demande la construcción del monumento, el cual se emplazará en la Ciudad Universitaria.

Al concurso se habían presentado cinco proyectos.

EL PREMIO DEL DUQUE DE ALBA

Fué otorgado a una obra de D. Justo Gracia Soriano

MADRID, 23 (AP).—La Real Academia Española de la Lengua ha concedido el premio de 12.500 pesetas, instituido por el Duque de Alba, a la obra que sobre vocabulario murciano escribió D. Justo Gracia Soriano.

La docta corporación ha acordado aceptar algunos términos científicos modernos, tal como "fuselaje", utilizado en la aviación, hasta tanto tengan substitutivos en español.

EL NUEVO PATRIARCA DE LAS INDIAS

Fué designado monseñor Ramón Pérez Rodríguez, obispo de Sión

MADRID, 23 (AP).—La "Gaceta de Madrid" publica un real decreto por el cual se nombra patriarca de las Indias, en la vacante producida por el fallecimiento de monseñor Francisco Muñoz Izquierdo, a monseñor Ramón Pérez Rodríguez, obispo de Sión.

EL VIAJE DEL MAESTRO GUERRERO a B. AIRES

Actuará durante tres meses en la capital argentina

MADRID, 23 (H).—El compositor español D. Jacinto Guerrero partirá en breve para Buenos Aires, en donde dirigirá las orquestas del Teatro Onrubia y del Teatro Mayo de aquella capital. La actuación artística del compositor Guerrero durará tres meses, hasta septiembre, en que terminará la temporada teatral en Buenos Aires.

Estreno de un drama de Alcira Oliver

MADRID, 23 (AP).—En el Teatro de la Latina la compañía de Concepción Olona estrenó el drama "El divino derecho", de la escritora argentina Alcira Oliver. Obtuvo un gran éxito. Asistieron a la representación el encargado de negocios argentino y el personal de la Embajada.

Muerte de un novillero

HUELVA, 23 (AP).—El novillero Pedro Carrena falleció en el hospital de resultas de una cornada que recibió mientras toreaba en Ecija.

Un hermano del torero se ofreció a último momento para una operación de transfusión de sangre, con la esperanza de poder salvarle la vida.

DOÑA VICTORIA OCAMPO LLEGO A NUEVA YORK

Visitará por primera vez los Estados Unidos

NUEVA YORK, 23 (AP).—La escritora argentina Da. Victoria Ocampo ha llegado a este puerto a bordo del vapor Aquitania, para visitar los Estados Unidos por primera vez. Al preguntársele en una entrevista si realizaba una campaña en favor del sufragio femenino en la Argentina contestó lo siguiente:

"No creo que nuestras mujeres deseen tener todavía el derecho al sufragio. No tenemos en asuntos de especial interés para las mujeres, y, con el tiempo será universal."

Los hombres llevarán sombreros de paja de color

CHICAGO, 23 (AP).—El público elegante que asiste los domingos por la tarde a los partidos de "base-ball", presentará este verano un conjunto abigarrado de colores, pues la convención de fabricantes de sombreros para hombres decidió producir sombreros de paja de los más variados colores, desde los tintes pálidos hasta los brillantes.

LAS FIESTAS DEL 25 DE MAYO

Conferencia sobre San Martín y Bolívar en Berlín

(Especial de LA NACION)

BERLIN, 23. — Con motivo de la conmemoración del 25 de Mayo, el escritor argentino D. Iso Brante Schweide dió en el paraninfo de la Universidad de Berlín una conferencia que versó acerca de San Martín y Bolívar.

Asistieron a la disertación, pronunciada en español e ilustrada con proyecciones, muchas personalidades de la diplomacia y de la ciencia. Entre otros se encontraban el ministro de la Argentina en Berlín, Dr. Restelli, y su esposa; el secretario de la legación de la Argentina, Sr. Bafico; los cónsules argentinos, señores del Carril y Pons, y representantes del Ministerio de Relaciones Exteriores alemán.

El conferenciante, basándose en nuevos documentos descubiertos en los archivos europeos, describió las características de los dos grandes próceres y sus gloriosas hazañas, con las cuales conquistaron la independencia de las naciones sudamericanas.

La interesante conferencia mereció reiterados aplausos del numeroso auditorio.

En la plaza Independencia, de Montevideo, se realizará mañana una ceremonia

(Especial de LA NACION)

MONTEVIDEO, 23.—El 25 del corriente se tributará un homenaje a la Argentina, en ocasión de celebrarse el aniversario de la Revolución de Mayo. El acto se realizará en la plaza Independencia. Los alumnos de la escuela pública denominada República Argentina y las entidades corales uruguayas, formando un conjunto de quinientas personas, entonarán los himnos de ambas naciones, que serán ejecutados por la Sociedad Orquestal. También concurrirá la banda municipal, la que tendrá a su cargo la interpretación de composiciones musicales de autores argentinos. Además, junto al monumento a Artigas se colocarán grandes banderas de los dos países. La ceremonia será presidida por los miembros de la comisión nacional del centenario, el embajador argentino, Dr. Estrada, altos funcionarios y miembros del cuerpo diplomático.

Por la noche se iluminará extraordinariamente la avenida Diez y Ocho de Julio, y a la entrada de la plaza Independencia se colocará una instalación eléctrica especial formando el pabellón argentino.

El embajador argentino dirigió hoy una expresiva nota a la comisión nacional del centenario, agradeciendo el homenaje que se tributará a su país, y expresando, además, que será para él un verdadero placer concurrir a la ceremonia en compañía de los miembros de la entidad mencionada.

Recepción en la embajada argentina en Montevideo

MONTEVIDEO, 23. — Celebrando el aniversario de la Revolución de Mayo, el domingo se realizará una gran recepción en la embajada argentina, que ha de constituir una brillante nota social. El embajador, Dr. Carlos de Estrada; su esposa, Da. Rosario de Estrada, y sus hijos se verán rodeados por lo más representativo de esta sociedad y del cuerpo diplomático.

LAS NEGOCIACIONES ANGLO-EGIPCIAS Y LA CUESTION DEL SUDAN

Fué publicada la minuta del tratado elaborado antes de la ruptura

INTRANSIGENCIA

(Especial de LA NACION)

NUEVA YORK, 23. — "The New York Herald Tribune" publicó el siguiente despacho de su corresponsal en Londres:

"Anoche fué publicada la minuta del tratado proyectado durante las recientes negociaciones entre los gobiernos de Gran Bretaña y Egipto. Un solo artículo del tratado ha sido reservado al publicar la minuta. Es el que se refiere al Sudán, y el documento muestra claramente que el desacuerdo sobre este punto ha sido la única causa del fracaso de las negociaciones y del regreso de Nahas Bajá al Cairo.

"Tres concesiones importantes fueron ofrecidas por el gobierno británico:

"Primero: El retiro definitivo de la ocupación militar.

"Segundo: El reconocimiento del derecho que tiene Egipto de adherirse a la Sociedad de las Naciones, de acuerdo con lo convenido en el tratado.

"Tercero: El reconocimiento de que el régimen de las Capitulaciones aplicado actualmente en Egipto, no está de acuerdo con la época presente. La promesa de usar de la influencia del gobierno británico para realizar la reforma de las Capitulaciones, o sea de las concesiones legales, conforme a las cuales operan en Egipto los extranjeros".

El proyecto prevé únicamente dos cláusulas militares: primero: La fiscalización militar del canal de Suez por fuerzas limitadas, concentradas en Ismailia; esta ocupación podrá ser reconsiderada al cabo de veinte años; segundo: Una alianza efectiva entre ambos países y la promesa de ayuda en caso de guerra.

El proyecto contiene quince artículos, siendo el número 11 el que no ha sido publicado y que se refiere al Sudán. Nahas Bajá formuló dos propuestas: reservar el asunto del Sudán para entablar nuevas negociaciones dentro de un año o reservar las negociaciones del Sudán para una fecha no especificada, restableciendo la situación "de facto" que existía antes de 1924, cuando las tropas egipcias compartían con las británicas la fiscalización del Sudán. Nahas Bajá pidió además la supresión de las restricciones a la inmigración egipcias al Sudán.

Mr. Henderson rechazó todas las propuestas referentes al Sudán y por este motivo fracasó la conferencia.

LLEGADA A MONTEVIDEO DE UNIDADES BRITANICAS

Fondearon ayer en el puerto de la capital uruguaya los cruceros Delhi y Dragón

MONTEVIDEO, 23 (Esp.). — Llegaron hoy a este puerto los cruceros británicos Delhi y Dragón. Después de saludar a la plaza con las salvas de reglamento, que fueron contestadas por la fortaleza del Cerro, el práctico mayor, capitán Taylor, las condujo hasta el fondeadero que se les había destinado en el muelle B. Los comandantes de ambas unidades visitaron horas después al director de la Armada y al ministro de Guerra, general Dubra. La colectividad británica organiza en estos momentos varias fiestas en honor de la oficialidad y marinería de las naves.

HOY LLEGA A B. AIRES EL Pbro. JOSE A. LABURU

Se dirigirá a Chile, para volver a esta capital a dictar una serie de conferencias

(Especial de LA NACION)

MONTEVIDEO, 23. — Llegará mañana a esa capital, en el vapor Reina Victoria Eugenia, el presbítero José A. Laburu, destacado hombre de ciencia español, miembro de la Real Academia, que hace algunos años tuvo oportunidad de visitar la Argentina y de dar varias conferencias. El mencionado sacerdote se dirige a Chile, donde tiene el propósito de dictar varias clases sobre psicofisiología del carácter, en la Universidad Católica, siendo probable que realice otras disertaciones en la Universidad oficial. Regresará luego a Buenos Aires, donde dictará también algunas conferencias, y no será difícil que visite, además, esta capital.

Fué desestimado un pedido para importar carnes brasileñas

MONTEVIDEO, 23. — El Frigorífico Swift solicitó autorización para importar mil toneladas de carnes brasileñas, a efecto de elaborarlas con destino a los mercados consumidores extranjeros. Solicitada la opinión del Frigorífico Nacional, por tratarse de la entidad técnica oficial, ésta se ha pronunciado en sentido contrario, entendiendo que este sistema imposibilita la aplicación de las medidas sanitarias que tienden a mantener el prestigio de las carnes uruguayas en el exterior.

El traslado del cadáver de Sequeira Campos

MONTEVIDEO, 23. — El cadáver de Antonio Sequeira Campos, pasajero del Laté 28, hundido en aguas del Plata, será trasladado mañana desde la morgue de la Facultad de Medicina hasta la sede social del Club Brasileño, debiéndose la demora a que los trabajos de embalsamamiento se prolongaron más de lo esperado. El domingo se depositará el féretro en la necrópolis central, donde quedará hasta el miércoles, día que se le embarcará con rumbo al Brasil a bordo del vapor francés Kerguelen.

LA INMIGRACION DE LOS HEBREOS A PALESTINA

LONDRES, 23 (AP). — El consejo ejecutivo de la Federación Sionista Británica ha decidido realizar reuniones en todo el país para protestar contra la suspensión de la inmigración de los hebreos a Palestina.

La primera reunión se efectuará en esta capital el jueves próximo.

LOS NACIONALISTAS HINDUES PREPARAN UN NUEVO "RAID" A LAS SALINAS DE WADALA

En la ciudad de Sholapur la situación vuelve rápidamente a la normalidad, pues la orden del "cubre fuego" fué anulada por las autoridades

SAROJINI NAIDU FUE CONDENADA A PRISION

BOMBAY, 23 (AP). — Los "raids" contra los depósitos de sal de Wadala, fijados para hoy, fueron cancelados, pero en cambio se prepara uno en masa para el domingo próximo.

Protesta por el arresto de la señora Naidu

DARESALAAM (Africa Oriental), 23 (AP).—Dos mil nativos, en su mayoría hindúes, realizaron un desfile por las calles en señal de protesta contra el arresto de la señora Naidu.

Huelga de hambre en Bombay

BOMBAY, 23 (AP).—Doscientos cincuenta voluntarios que cumplen su arresto en el campo de concentración declararon la huelga del hambre desde ayer. Se quejan de la mala comida que se les proporciona.

Las autoridades del Congreso visitaron el campo esta mañana y trataron de disuadirlos de su actitud.

Sorojini Naidu fué condenada a prisión

BOMBAY, 23 (AP).—La señora Naidu, que fué arrestada el miércoles mientras encabezaba un "raid" contra los depósitos de sal de Dharsana, fué sentenciada a nueve meses de prisión simple. Su proceso se realizó anoche en Dharsana.

Tranquilidad en Sholapur

SHOLAPUR, 23 (AP).—La situación vuelve rápidamente a la normalidad; la orden del cubrefuego fué retirada anoche y los soldados del regimiento de fusileros del Ulster realizaron una reunión sportiva a la que asistió numeroso público.

Declaraciones de la Sra. Naidu

BOMBAY, 23 (AP).—En el curso de sus declaraciones ante la Corte, la Sra. Naidu dijo: "Estoy contenta porque el Gobierno, aunque sin intención, ha hecho una maravillosa pieza de propaganda en beneficio de nuestra causa. Al arrestarme y perseguirme ayudó a enfocar la simpatía y la opinión internacional en nuestro favor, en una medida más grande y más rápida que la que hubiera sido posible obtener en otra forma cualquiera en tan corto tiempo".

El "raid" a Wadala

BOMBAY, 23 (AP). — Más tarde el Consejo de Guerra del Congreso Panhindú decidió efectuar un "raid" hoy y un centenar de voluntarios marcharon hacia Wadala. Sesenta de ellos fueron arrestados antes de llegar a destino, pero los cuarenta restantes continuaron su viaje.

Desfile en los barrios indígenas de Bombay

BOMBAY, 23 (AP). — Una enorme muchedumbre, estimada en más de 200.000 personas, desfiló esta tarde por los barrios indígenas de la ciudad. Una fuerza policial de 400 hombres impidió su entrada en el distrito europeo.

Los manifestantes permanecieron durante largo rato sentados en las calles, mientras el número de espectadores aumentaba rápidamente a medida que salían los empleados de sus ocupaciones.

La sentencia contra el hijo de Gandhi

BOMBAY, 23 (AP).—La poetisa Naidu será tratada como prisionera de la clase A, es decir de la más favorecida.

Mailal, hijo de Mahatma Gandhi, y el secretario del jefe nacionalista, Pyarelal, han sido sentenciados a un año de prisión rigurosa.

Muerte de un voluntario

BOMBAY, 23 (H).—Comunican de Dharsana que hoy falleció otro de los voluntarios hindúes a consecuencia de las heridas recibidas en el último choque sangriento con la autoridad.

Dos émulos de Colón cruzan el Atlántico

MANTEO (Carolina del Norte), 23 (AP). — Imitando el viaje de descubrimiento realizado por Cristóbal Colón, dos estudiantes de la Universidad de Cornell llegaron en una pequeña embarcación, procedentes del Puerto de Palos, después de un trayecto tormentoso que duró 51 días. Los dos jóvenes habían partido de Ithaca, estado de Nueva York, en junio de 1929, para Ithaca, Grecia.

LLEGARON A MEJICO LAS CENIZAS DEL AVIADOR SIDAR

Desde el Palacio de Gobierno serán conducidos al cementerio

MEJICO, 23 (AP).—El aeroplano que trae los restos de Sidar llegó procedente de Puebla hoy a las 11 escalado por el avión de Yancey y por doce aparatos militares. Un millar de soldados que formaban un cordón impedían a la enorme multitud reunida en el aeródromo de Valbuena entrar en el campo de aterrizaje.

El ministro de Guerra, Sr. Amaro, y el encargado de negocios de Costa Rica, encabezaban el comité de recepción. También estuvieron presentes en el aeródromo cinco mil escolares, que llevaban distintivos de luto y ramos de flores en las manos.

La urna fué llevada hasta el Palacio Nacional en el avión "Ejército Mejicano" en que Sidar cumplió el año pasado su jira por los países de la América latina. El avión fué arrastrado por las calles como un coche fúnebre.

Los funerales se realizarán probablemente mañana.

En los grandes balcones del palacio se colocaron las flores que no cupieron en la cámara fúnebre. Se rindieron honores de general a los restos del aviador Sidar, pues después de su muerte se le ascendió al grado de general de brigada.

Mañana, poco después de las diez, la urna será sacada del palacio para ser colocada nuevamente sobre el aparato "Ejército Mejicano" y conducida al cementerio de Dolores, donde los restos se depositarán en el panteón de los muertos ilustres junto a los del capitán Carranza.

Mañana sábado será un día de duelo nacional; las oficinas del Gobierno permanecerán cerradas, y prácticamente todos los funcionarios participarán en las ceremonias fúnebres.

El capitán Yancey y sus compañeros, que escoltaron los restos hasta esta capital, participaron en las ceremonias de hoy.

EL PRESUPUESTO DE GUERRA Y DE MARINA DEL REICH

Fué aprobado por el Reichstag después de un discurso de Groener

PROGRAMA NAVAL

BERLIN, 23 (AP).—El ministro de la Defensa, general Groener, declaró hoy en el Reichstag que el actual gobierno llevará a la práctica el proyecto del gabinete Mueller, y en los próximos años el presupuesto contendrá partidas de gastos para un programa naval, con el fin de reemplazar los barcos inútiles, incluso los acorazados, y la primera cuota para la construcción de un crucero acorazado del tipo B. Hizo notar el ministro que los cruceros y "destroyers" han sido reemplazados, pero que, mientras tanto, los acorazados han llegado desde los 24 a los 28 años de edad, aunque en el tratado de Versalles se limita a veinte años el plazo en que pueden ser de utilidad.

El Reichstag, después de oír las declaraciones del general Groener, convino en que se pagará la segunda cuota para la construcción del primer crucero de 10.000 toneladas, pero rechazó la moción nacionalista para agregar una suma nominal para el pago de la primera cuota correspondiente a la construcción de un segundo crucero de 10.000 toneladas.

Fué rechazada una moción comunista para que se diera un voto de censura al ministro de la Defensa, y luego se aprobaron los gastos del presupuesto para el ejército y la marina.

Fiesta en el Instituto Alemán para Extranjeros, de Berlín

BERLIN, 23 (Esp.)—El Instituto Alemán para Extranjeros realizó una fiesta que se dedicó a los pueblos ibero-americano. El director del Seminario Románico pronunció una vehemente salutación, en que habló de la próxima inauguración del Instituto Ibero-Americano, fundado con la base de la biblioteca donada por el profesor argentino Dr. Quesada.

SE DERRUMBO UN EDIFICIO EN N. YORK

Cinco personas perecieron aplastadas por el esqueleto metálico

NUEVA YORK, 23 (AP). — Al derrumbarse el esqueleto metálico de un edificio en construcción perecieron cinco personas y resultaron varios heridos. El derrumbamiento produjo un estrépito extraordinario. Acudieron numerosas ambulancias, agentes de policía y bomberos. Un trozo de metal cayó en una fábrica de pianos, produciendo alarma entre las obreras, pero no hirió a nadie.

Investigaciones sobre las actividades comunistas

WASHINGTON, 23 (AP).—La Cámara de Representantes ha dispuesto que se inicie una investigación sobre la propaganda y actividades comunistas en los Estados Unidos.

Incendio en un asilo

NUEVA YORK, 23 (H). — Informan de Milwaukee que estalló un incendio en el Asilo de Huérfanos de San Emiliano.

Gracias a la intervención de los bomberos lograron escapar a la acción de las llamas 190 niños y 96 religiosas.

Suicidio de un delegado ruso

WICHITA (Kansas), 23 (AP). — Antes de obedecer la orden recibida de Moscú para regresar a Rusia, V. A. Hatchstouroff, de 37 años, enviado a los Estados Unidos con objeto de estudiar las refinerías de petróleo, se suicidió. Deja una nota en la que acusa a los miembros de los Soviets por su acción.

Condena de un asesino

NUEVA YORK, 23 (AP). — James Baker, después de confesarse culpable del asesinato de Henry Gaw, enfermero de un laboratorio fué sentenciado a prisión, desde 40 años a perpetuidad.

Previamente se había confesado autor de otros ocho asesinatos, por envenenamiento, pero las autorida-

La prensa española comenta con singular interés el proyecto de Briand sobre la confederación europea

MADRID, 23 (H).—Entre los grandes problemas europeos que atraen en la actualidad la atención de los diarios españoles, el más sensacional es el de la consolidación de la paz, o, si se quiere, del mantenimiento de la paz.

Los periódicos no comentaron inmediatamente el memorándum de Briand sobre la organización de la confederación europea. El único comentario que apareció al día siguiente de haber sido publicado el memorándum fué el de "El Debate", que formuló un juicio prudente pero favorable.

Luego se recibieron los extractos de la prensa extranjera, que reflejan la impresión producida por el memorándum fuera de la Península. Con tal motivo fueron publicados algunos comentarios importantes, entre los cuales merecen señalarse el del órgano izquierdista "El Sol", y el del órgano derechista "El Debate", que expresan la simpatía sincera de España por toda tentativa de consolidación de la paz.

"El Sol" dice que el memorándum constituye un progreso, pequeño pero seguro, en la senda indicada por la Sociedad de las Naciones. Dice que Briand no propone la federación europea que se esperaba. "El Sol" preveía una gestión más audaz.

Al contrario, "El Debate" parece indicar que la iniciativa es excesivamente audaz. Dice el referido diario que la consolidación de la paz presupone en primer lugar la consolidación de los tratados de paz.

Por otra parte, las recientes manifestaciones del Sr. Mussolini recuerdan a todos la necesidad de hacer algo para afianzar la paz.

La gran fuerza el gobierno francés frente a la opinión española, es que sus actos se ajustan a sus palabras, como lo demuestran, no sólo el memorándum de Briand, sino las medidas prácticas de la evacuación de Renania, que han coincidido con las manifestaciones belicosas del señor Mussolini.

des no encontraron pruebas acerca de ellos.

La congestión del tráfico en las carreteras

NUEVA YORK, 23 (Esp.). — En el informe presentado por la conferencia nacional pro seguridad en las calles y en las carreteras se asegura que la congestión del tráfico cuesta anualmente al público norteamericano la suma de 2000 millones de dólares, sin contar las pérdidas ocasionadas por los accidentes de tráfico.

Se asegura que una de las razones de la congestión consiste en la forma imperfecta del trazado de las calles y carreteras. El gran movimiento de vehículos es otro de los factores que contribuyen a plantear el costoso problema de la congestión del tráfico.

El informe contiene también recomendaciones para las comisiones municipales de todas las ciudades con una población de más de 25.000 habitantes, haciéndoles notar que es necesario separar el tráfico lento del tráfico ligero, a fin de resolver en parte el problema de la congestión.

Los malhechores de Chicago

(Especial de LA NACION)

CHICAGO, 23. — El jefe de investigaciones, Mr. John Stege, asegura que los malhechores de esta ciudad, quienes popularizaron el método de "sacar de paseo" a sus enemigos — el paseo terminaba siempre con la muerte del invitado — han adoptado en la actualidad un nuevo sistema para eliminar a las personas que los molestan. Ahora cometen el crimen dentro de la ciudad, y luego incineran el cadáver, destruyendo así no sólo las pruebas que puedan comprometerlos sino también la evidencia de la desaparición de las víctimas.

Un guardabosques de un punto cercano a esta ciudad recogió hace poco una bolsa de arpillera que contenía huesos humanos carbonizados, y se cree que esos restos son de varios malhechores de Chicago que desaparecieron en los últimos meses sin dejar el menor rastro. Se sabe que esos desaparecidos fueron invitados al cuartel general del enemigo para discutir una tregua, y luego no se tuvo más noticias de ellos.

El gobernador de Puerto Rico visitó al presidente Hoover

WASHINGTON, 23 (AP). — El gobernador de Puerto Rico, Mr. Roosevelt, acompañado por su séquito, visitó hoy al presidente Hoover, con quien discutió asuntos relacionados con el gobierno de la isla, y agradeció al primer magistrado los socorros enviados para las víctimas del huracán y la visita a Puerto Rico de la comisión encargada de investigar las condiciones sanitarias.

Enfermedad de una artista cinematográfica

LOS ANGELES, 23 (AP).—La actriz de cinematógrafo Jetta Goudal se encuentra en un sanatorio de esta ciudad, convaleciente de una postración nerviosa que sufrió.

El testamento del cha de Persia

NUEVA YORK, 23 (AP). — El testamento del extinto cha de Persia deberá ser cumplido en la Unión, donde poseía propiedades. Los bienes, cuyo valor total se desconoce, serán divididos entre la madre, tres hijas y un hijo. Además deja ciertas pensiones para otro esposas temporales y sus respectivos hijos.

Ahmed Kadjar fué destronado como cha de persia en 1925, cuando se negó a regresar al trono después de una larga permanencia en Europa.

EL XV ANIVERSARIO DE LA ENTRADA DE ITALIA EN LA GUERRA

Será celebrado hoy. El Duque de Aosta pronunciará un discurso

ROMA, 23 (AP).—Italia celebra mañana el décimoquinto aniversario de su entrada en la guerra mundial. El Duque de Aosta pronunciará un discurso alusivo, que será transmitido por radiotelefonía.

La población de las principales ciudades

ROMA, 23 (H).—Según una estadística publicada hoy, la población de las grandes ciudades de Italia es la siguiente: Nápoles 980.000 habitantes, Milán 970.000, Roma 927.000, Génova 924.000, Turín 594.000, Palermo 450.000, Florencia 318.000, Catania 282.000, Venecia 259.000, Trieste 252.000, Bolonia 245.000 y Taranto 123.000 habitantes.

CONFERENCIA DE D. AGUSTIN EDWARDS

(Especial de LA NACION)

PARIS, 23. — D. Agustín Edwards hizo ante la Academia Diplomática una elocuente comunicación sobre las relaciones de la Sociedad de las Naciones con la América latina.

Enumeró los esfuerzos de organización del Continente, desde Miranda en 1795 y Bolívar en 1815 hasta el presidente Wilson. Analizó cada uno de los estados de América con respecto a la Sociedad de las Naciones y la actitud de la Unión Panamericana con respecto a Europa. El orador fué muy felicitado y aplaudido.

Un libro sobre Bolívar

(Especial de LA NACION)

PARIS, 23. — Ha sido terminada la impresión del libro de Georges Lafont "Vie de Simón Bolívar", que servirá de base para la película titulada "La fabulosa epopeya de Bolívar".

Estudios del Dr. Andrés J. Arena

PARIS, 23 (Esp.).—El Dr. Andrés J. Arena, director del Instituto Bacteriológico de la provincia de Buenos Aires, realiza estudios en el Instituto Pasteur acerca de la vacuna Calmette-Guérin y el suero antituberculoso.

Los datos que obtuvo en sus visitas a los institutos bacteriológicos de Alemania, Gran Bretaña y Francia, los aplicará en el porvenir al instituto similar de la provincia de Buenos Aires.

D. Alfredo A. Casas visita los establecimientos de cría de equinos

PARIS, 23. — D. Alfredo A. Casas comisionado por el gobierno de Santa Fe, visita los principales establecimientos de cría de equinos de Francia, entre ellos el "haras" Dupin, especializado en la raza de carreras.

Choque entre servios y búlgaros

SOFIA, 23 (AP).—En la localidad de Belogarzi se produjo un choque entre los guardias búlgaros de la frontera y un grupo de servios del Sur y macedonios, quienes fueron obligados a cruzar nuevamente la frontera. A consecuencia de la luchá resultaron un muerto y varios heridos graves.

Disturbios en el Kurdestán

ESTAMBUL, 23 (AP).—El "sheik" kurdo Saladdine y nueve de sus acólitos fueron traídos hoy a Angora para comparecer ante los tribunales, acusados de tentativa para crear el estado Kurdo Independiente.

Esta es la primera noticia oficial sobre los recientes rumores relativos a disturbios en el Kurdestán turco.

COMERCIO - INDUSTRIA - BANCA - COTIZACIONES

LA SOLUCION DEL PROBLEMA DE LA YERBA MATE

"O Jornal" de Río transcribe y comenta las informaciones de LA NACION

(Especial de LA NACION)

RIO DE JANEIRO, 23.—El diario "O Jornal" publica la siguiente información, bajo los títulos de "El problema de la yerba mate" y "Predomina la idea de que es preciso interesar a los gobiernos argentino, brasileño y paraguayo para su rápida solución":

"En nuestra edición del 16 del actual publicamos varias impresiones recogidas por el diario porteño LA NACION de algunos interesados argentinos sobre la solución del problema de la yerba mate. Esas impresiones influirán en el ánimo de los plantadores y exportadores brasileños para formar una corriente de opinión. Hoy transcribimos los principales puntos de las informaciones que ofrece el mismo diario en sus ediciones del 8 y 9 del actual, para conocimiento de los brasileños."

A continuación reproduce la carta que LA NACION recibió del agente en Buenos Aires del Instituto de la Yerba Mate de Paraná, Brasil, sobre el "dumping". Transcribe la carta de D. Juan Mignaquy en respuesta de la que publicó el vicepresidente de la Asociación de Plantadores de Yerba Mate y también la noticia de LA NACION referente a que la Cámara Argentina de Comercio ha procurado del embajador del Brasil y del ministro del Paraguay interesar a los tres países para la solución del problema con la propaganda en el extranjero.

LA CONFERENCIA PANAMERICANA DE AGRICULTURA

Será realizada en Washington en el mes de septiembre próximo

(Especial de LA NACION)

WASHINGTON, 23.—Han empezado los preparativos para la realización de la Conferencia Panamericana de Agricultura que se realizará en ésta en septiembre próximo.

La conferencia será convocada de conformidad con lo resuelto en la conferencia de La Habana en 1928 y siendo la primera de su índole que tratará exclusivamente de asuntos agrícolas.

La conferencia se ocupará del fomento de bosques y de los métodos preventivos y curativos de las enfermedades en los animales y plantas.

Es probable que abarque lo relativo a la competencia que ya se hace sentir fuertemente en las naciones tropicales y subtropicales de este hemisferio, que sienten el influjo de un mal del que ya sufren países de Africa, Asia y el Lejano Oriente.

LA SEMILLA DE LINO ARGENTINO EN LA UNION

El aumento de la importación está relacionado con el alza de los precios

(Especial de LA NACION)

WASHINGTON, 23. — Anuncia el Departamento de Agricultura que el aumento de entradas de semilla de lino de la Argentina es la consecuencia del aumento de precios registrado a principios de abril, que coincidió con el repunte general de precios en los granos. No obstante, el incremento en los embarques y la baja general de las cotizaciones al finalizar el mes citado, motivaron una merma y declinó la actividad del mercado.

El Departamento citado, que hace una reseña de la situación de los mercados de semilla de lino, agrega que la producción de esa oleaginosa en 18 naciones dió un total de 3.150.000 toneladas, o sea, el 78.9 por ciento del total anunciado para los mismos países en el año precedente.

LA NARANJA PARAGUAYA EN LA ARGENTINA

"El Diario" de Asunción publica un comentario al respecto

ASUNCION, 23 (Esp.). — "El Diario" publica un largo artículo sobre la naranja paraguaya y comenta las declaraciones hechas por D. Germinal Rodríguez durante la sesión celebrada por el Concejo Deliberante de Buenos Aires el 2 del actual, en la que el edil porteño declaró que "la lamentada "mosca del Mediterráneo" no existe en los naranjales del Paraguay, según el informe elevado por el etmólogo Carlos Lizer al Ministerio de Agricultura argentino".

El mencionado periódico agrega los siguientes comentarios: "Observamos con verdadera pena que la Argentina no ha sabido comprender hasta hoy que la traba impuesta a la importación de nuestra naranja en sus mercados va contra sus propios intereses, porque nos priva de un medio de pago para la adquisición de mercaderías de producción argentina. En otros términos, el Paraguay, en estos últimos tiempos, ha restringido sus adquisiciones en la Argentina debido, precisamente, a las dificultades surgidas para la venta de sus productos en aquel mercado. Esta es una de las tantas consecuencias, de efectos contraproducentes, de la aplicación del falso principio económico de "bastarse a sí mismo", tan en boga en los países americanos, a pesar de su vetusta y probada inocuidad; principio que si llega a ser aplicado estrictamente provocaría la desaparición y el aniquilamiento del comercio internacional.

"Nadie duda de la proverbial hidalguía y nobleza del alma argentina —termina diciendo "El Diario"— para que pueda interpretarse torcidamente lo que dejamos dicho. Es la voz de la opinión pública; de un pueblo pobre, humilde y aniquilado, que conserva íntegros sus atributos morales y la conciencia de sus derechos, y es también el veredicto lógico y sincero de una verdad fundamental y elemental".

MERCADO DE VALORES DE NUEVA YORK

NUEVA YORK, 23 (AP). — El Mercado de Valores abrió con tendencia irregular y alcista. El tono se mantuvo durante las transacciones del día, y el cierre se operó muy firme; varios valores de primera categoría registraron avances de cuatro a seis puntos. Se vendió un total de 2.157.500 acciones diversas.

EL BANCO NACIONAL DE AUSTRIA

VIENA 23 (AP). — El Banco Nacional de Austria redujo la tasa del interés de 6 a 5 1/2 por ciento.

EL ALGODON BRITANICO

MANCHESTER, 23 (AP). — La depresión observada en la industria del algodón en el condado de Lancashire aumenta apreciablemente, debido a la situación existente en la India y a la baja registrada en el cambio chino.

La evacuación militar de Worms

WORMS, 23 (AP).—Se cree que la evacuación de esta ciudad por las tropas francesas terminará el 28 del actual.

TITULOS Y ACCIONES

BOLSA DE NUEVA YORK

Títulos

NUEVA YORK, 23 (Esp.).—Al cierre de la Bolsa se cotizaron hoy los precios siguientes:

	Hoy	Anterior
Crédito argentino, 6 % 1923-1957, serie A	99 1/4	98 5/8
Crédito argentino, 6 % 1924-1958, serie B	98 7/8	98 1/2
Crédito argentino, 6 % 1925 - 1959 (cupones junio)	98 1/4	98 1/2
Crédito argentino, 6 % 1925 - 1959 (cupones octubre)	98 1/4	98 1/4
Crédito argentino, 6 % 1926 - 1960 (cupones mayo)	98 1/2	98 1/2
Crédito argentino, 6 % 1926 - 1960 (cupones octubre)	98 1/2	98 5/8
Crédito argentino, 6 % 1927 - 1961 (cupones febrero-agosto)	98 1/2	98 1/4
Crédito argentino, 6 % 1927 - 1961 (cupones mayo-noviembre)	98 3/8	98 3/8
Crédito argentino, 5 ½ por ciento, 1962	93 1/4	93 1/4
Crédito argentino, 5 ½ por ciento, 1909-1945	88 1/2	88 1/2
Empréstito municipal de la ciudad de Bs. Aires, 6 1/2 %, 1955	98 1/2	98 1/2
Empréstito de la provincia de Bs. Aires, 6 %, 1961	97 1/2	98
Empréstito de la provincia de Bs. Aires, 7 %, 1952	98	98
Empréstito de la provincia de Bs. Aires, 7 1/2 %, 1947	100 1/2	100 1/2
Empréstito de la provincia de Córdoba, 7 %, 1924-1942	96 1/2	96 1/2
Empréstito de la provincia de Santa Fe, 7 %, 1924-1942	93 7/8	93 7/8
Títulos de la municipalidad de Bs. Aires, 6 %, "C" 2. 1960	93 1/2	93 1/2
Títulos de la municipalidad de Bs. Aires, 6 %, "C" 3. 1960	92 1/2	92 1/2
Títulos de la República de Colombia, 6 por ciento, 1961 (cupones octubre)	76 5/8	76 1/8
Títulos de la República de Francia, 7 %, 1949	117 1/2	117 3/8
Títulos del Reino de Italia, 7 %, 1951	99	99
Títulos de la municipalidad de San Pablo (Brasil), 6 1/2 por ciento, 1957	79 1/2	77
Títulos del estado de San Pablo (Brasil), 7 %, 1956	87 3/4	87 3/4
Títulos de la R. O. del Uruguay, 6 %, 1960	98	98
Títulos del cuarto empréstito de la Libertad de los Estados Unidos, 4 1/4 %, 1933-1938	102 9/32	102 9/32
Tokyo Electric Licht Co. Ltd., 6 %, 1953	87 1/4	87 1/4

Acciones

	Hoy	Anterior	AÑO 1930 Más bajo	Más alto
Abitibi Power & Paper Co.	30 5/8	30 5/8	30 5/8	41 1/2
Allied Chemical & Dye Co.	305	305	255	341 1/2
Allis-Chalmers Mfg.	63 1/4	62	40 5/8	66 5/8
American Agricultural & Chemical Co.	7 1/2	7	5 7/8	10
American & Foreign Power	80 1/4	78 3/4	73 3/8	99 1/8
American Can	142 5/8	141 1/4	119 1/8	165 1/8
American Car & Foundry Co.	58	57 7/8	52 1/2	82
American Locomotive	61 1/4	62 1/2	61 1/4	104
American Metal Company Ltd.	40	41 1/8	39 3/4	50 5/8
American Power & Light	101	99 3/4	86	118 3/4
American Rolling Mills	75	72 1/8	71	95 5/8
American Smelting & Refining Co.	72	70 1/4	66 5/8	78 5/8
American Super Power	33 5/8	32 7/8	28 3/4	39 3/8
American Telephone & Telegraph Co., (ex divid.)	229 3/8	244 3/8	218 1/4	273
American Waterworks & Electric	111	109 3/4	89 7/8	123 1/2
Anaconda Copper Mining	59 1/2	58 1/4	52 3/4	80 1/2
Anglo-Chilean Nitrate Co.	39 3/8	39	15 3/4	42 1/4
Armour & Co. (Delaware) 7 %, preferidas	75 7/8	77 1/8	74 1/2	80 3/4
Armour & Co. of Illinois, clase A	6 1/2	6 1/2	5 1/4	7 3/8
Armour & Co. of Illinois, clase B	3 5/8	3 3/4	2 7/8	4
Armour & Co. of Illinois, preferidas	63	62 7/8	55	64
Associated Gas & Electric Corp. "A"	39 1/2	38	36 1/2	46 1/2
Atchison, Topeka & Santa Fe Railway	227	227	216 1/4	241 3/8
Auburn Auto	162	162 1/2	162 1/4	261 1/2
Aviation Corporation of America	40	40	24 7/8	53 1/2
Baldwin Locomotive Works	27 7/8	27 1/2	25	37 3/8
Baltimore & Ohio	114 1/8	114 5/8	111 1/2	130
Bankers Trust Co. of New York	163	161	131	180
Bank of Montreal	305	305	302	325
Bendix Aviation Co.	42	41 1/8	32 5/8	56
Bethlehem Steel Co.	85	85 3/4	53	109
California Packing Co.	69 5/8	69 3/4	66 1/2	85 7/8
Calumet & Arizona	54 7/8	62 1/8	60 1/2	89 7/8
Calumet & Hecla	19 3/4	19	17	32 7/8
Canadian Bank of Commerce	255	255	240	283
Case Threshing Machine Co.	307	294 1/2	196	355
Celotex Corporation	31 1/2	31 3/4	28	59 1/2
Cerro de Pasco Copper	54 3/4	53	52 1/8	85 3/8
Chase National Bank	167 1/2	167	153	179
Chicago, Milwaukee, St. Paul & Pacific	20 3/4	20 1/2	18	26 1/2
Chicago, Milwaukee, St. Paul & Pacific, preferidas	33 3/4	34 1/8	31 1/2	45 1/2
Chicago, Rock Island & Pacific	114 1/2	114 1/2	109 1/4	126 1/2
Chile Copper	50	50	49 1/2	55
Chrysler Motor Corp.	36	34 3/4	31 1/2	42 1/2
Cities Service	35	34 1/2	34 1/2	43 7/8
Coca-Cola	186 1/2	183 7/8	138	186 1/2
Commercial Investment Trust Co.	41 3/4	41	36 3/4	54 1/8
Commercial Solvents Corp.	30 5/8	30 1/8	25 1/4	37 3/8
Commonwealth & Southern Power Co.	18	17 5/8	15	20 1/8
Consolidated Aircraft	20 5/8	20 5/8	13	34 1/2
Consolidated Gas New York	125	123 1/8	98	135 5/8
Continental Can	63 3/4	63 7/8	58	71
Continental Motors	5 1/8	5 1/4	5	7 7/8
Creole Syndicate	6	6 1/4	5 5/8	7 3/8
Cuban American Sugar	6 1/2	6 3/4	6 1/8	8 3/4
Curtis-Wright Consolidation	44	44	38 1/2	47 3/8
Davidson Chemical Co.	35 3/4	34	28 1/2	43
Denver & Rio Grande Western R. R. Co.	70	70	57	78 3/8
Drug Incorporated	81 1/4	80 1/2	76	86
Dupont de Némours	130 1/2	129 3/4	112 1/2	142 7/8
Eastern Utilities Associates	16 1/2	16	7 7/8	17 1/8
Eastman Kodak Co.	240 3/4	236 1/2	178	255
Electric Autolite Co.	90 3/4	90	81 1/2	114 1/2
Electric Bond & Share Co.	101	99 1/8	81 1/2	116 7/8
Electric Power & Light	86 1/2	84 1/2	71	102
Engineers Public Service	63 1/2	62 1/2	39 1/2	65 1/4
Engineers Public Service, preferidas	105 7/8	106	94	107
Equitable Trust Co. New York	133 1/2	133	105	139
Erie, ordinarios	49 3/8	49	45	63 3/8
First National Bank of Boston	117	117	116	132
Fox Film "A"	43 1/8	43	17 1/4	56
General Asphalt	57 7/8	56 3/4	49 1/4	70 3/4
General Capital Corp.	51	51	49	60
General Electric	82 1/4	80	69	93 3/4
General Foods	58 3/4	58 1/8	40 1/2	60 1/2
General Motors	51	50 5/8	25 7/8	53 3/8
General Public Service	44	43 1/8	30 1/2	52
George A. Fuller, prior, preferidas	90	90	89 1/2	95 1/2
Gillette Safety Razor	86	86	81 3/8	106
Gliddén Corporation	24 1/2	24 1/2	24 3/8	42 3/4
Gold Dust	44 1/8	43 1/2	32 1/8	47
Goodrich Co. B. F.	41	41	38	57
Goodyear Tyre & Rubber Co.	83 1/2	82 7/8	62 1/2	96 1/2
Graham, Paige Co.	8 3/4	9	8 5/8	12 3/4
Granby Cons. Mining & Smelting	30	30	28	59 1/2
Great Western Sugar	25 1/2	25 1/4	25 1/8	34
Guaranty Trust of N. York	768	767	660	880
Howe Sound	30 1/4	30	27 1/2	41 1/8
Hudson Bay Mining & Smelting	10 1/8	9 3/4	8 1/8	14 1/2
Hudson Motor Car Co.	44 3/8	44 1/8	41 5/8	61 3/4
Hupp Motor Co.	18	18 1/4	17 1/2	35 5/8
International Business Machines	186 1/8	184	150	190 1/2
International Cement Co.	67	66 3/4	50 3/4	74 7/8
International Combustion Co.	9 5/8	9 5/8	5 1/4	14
International Harvester Co.	101 1/2	100 1/2	79	113 1/2
International Harvester Co., preferidas	143 3/4	143 3/4	140 1/8	144 3/4
International Match Corp., preferidas	86 1/2	80 1/2	65 1/2	90
International Mercantile Marine	26	26	25	32 7/8
International Nickel	32 1/2	32 1/2	31 1/4	43 3/8
International Paper & Power "A"	26	26 1/2	26	30 3/8
International Paper & Power "B"	19 1/2	19 1/2	15	22
International Paper & Power "C"	14 5/8	14 1/4	14	17 3/4
International Telephone & Telegraph	62 3/8	62	61 1/4	75 3/8
Kennecott Copper Co.	46 1/2	46 3/8	41	67 1/2
Mack Trucks Co.	72 3/4	72	67 3/8	87 1/4
Magma Copper	35 1/4	33 1/2	26 7/8	51 1/8
Miami Copper Co.	21	20 3/4	17 1/2	32 5/8
Missouri Pacific	132	131	125	145 3/8
Nash Motors	40 5/8	42 3/4	40 1/2	49 1/2
National Cash Register Co. "A"	59	57 1/4	53 1/2	81 3/4
National City Bank of New York	197	198	190	256
National Dairy Products	58 5/8	57 3/4	46 1/2	59 1/4
National Lead Co.	145 1/4	145 1/4	135	180
National Power & Light	46 1/4	45	32 1/2	56 7/8
New York Central	177	175	168	190 1/2
Niágara Hudson Power Co.	23	20 3/4	11 7/8	24
Noranda Mines	28 1/2	28 1/2	25 1/8	35 7/8
Northern Pacific	82 1/8	82 7/8	80 7/8	95 7/8
North American Co.	118 3/4	116 1/4	99 3/4	130 1/4
Otis Elevator	75	76	65 7/8	78 3/8
Packard Motor Car Co.	17	17	15 1/2	23
Pan American Petroleum & Transport "A"	58	57	51	63 1/2
Pan American Petroleum & Transport "B"	62 1/2	62	51	66 3/4
Parke, Davis & Co.	33 1/8	33 1/8	31 1/8	43 1/4
Pathé Minerals	20	20 1/8	18 1/2	32 1/8
Pennsylvania Railroad	78 1/2	78 1/4	75 3/4	85 1/4
Petroleum Corp. of America	25 7/8	25 3/4	19 1/2	29
Phillips Petroleum Co.	38 1/8	38 1/4	29 5/8	44 1/4
Public Service of N. Jersey	112 1/2	110 1/2	82 1/2	120 7/8
Radio Corporation of America	50 1/2	48 1/4	35	68 1/4
Reading Railroad	117 7/8	118 1/2	110	138 1/2
Rubberoid Co.	57 1/2	57 1/2	52 3/4	64
Simmons Co.	36 3/4	36 3/8	35 1/2	92 1/8
Southern Pacific	122 1/4	121 1/2	111 1/2	125 1/2
Standard Gas & Electric	114 7/8	114 3/8	103	127 1/2
Standard Oil of California	69 3/8	69 3/8	60	74 1/8
Standard Oil of Indiana	54 1/8	54	51 1/2	59 3/4
Standard Oil of New Jersey	76 3/4	75 7/8	68 1/2	83 5/8
Standard Oil of New York	35 7/8	35 3/8	31 3/8	39 3/4
Sterling Securities, pref. A	44	44	38 1/2	47 3/8
Stewart, Warner Speedometer & Corp.	27 1/2	27 7/8	26 1/2	46 7/8
Stone & Webster	96	95	77 1/2	112 5/8
Studebaker Corp.	36 1/8	37	35 3/8	47
Swift International	37	36 7/8	31 1/8	38
Texas Co.	58	58	50 1/8	58 3/4
Texas Gulf Sulphur Co.	60	59 1/8	52 3/4	68 3/4
Timken Roller Bearing	73	71	53	88 1/2
Tobacco products	4 1/4	3 3/4	2 1/2	5 3/4
Transamerican Corporation	44	43 1/2	38 3/4	47 3/8
Transcontinental Air Corp.	9 7/8	9 1/2	6	10 3/4
Transcontinental Oil	19 1/4	19 7/8	8	23 7/8
Union Carbide Co.	79 3/8	79 3/8	79 3/8	105
Union Pacific	227	225 3/4	219 1/2	242 3/8
United Air & Transport	73 5/8	73 1/8	45	97
United Air & Transport, preferidas	73 1/8	73 1/8	45	85
United Corporation of Delaware	44 7/8	43 1/2	32 1/2	49 1/2
United Gas Improvement	44 1/2	44	32 1/2	49 1/2
U. S. Leather Co.	11	11	8	15 3/4
U. S. Realty	65	63 3/4	60	74 1/2
U. S. Rubber Co.	29 1/8	28 3/4	22 1/2	34 7/8
U. S. Smelting & Refining	28 1/2	28 1/2	27 1/2	36 1/2
U. S. Steel	171 1/8	169 3/4	167	197 1/2
Utah Copper Co.	189	189	138	210 3/8
Utility Power & Light	39 7/8	39 3/8	32 1/2	45
Utility Equities	17	17	10 1/2	21 3/8
Virginia-Carolina Chemical 6 %, preferidas	28	29	27 1/2	35 1/2
Wesson Oil & Snowdrift	28 1/8	27 1/2	24 1/2	29 1/2
Westinghouse Air Brake	43	43	41 1/8	51 5/8
Westinghouse Electric	174 7/8	170	141	199
Wyllis-Overland	7 5/8	7 5/8	7 1/2	10 5/8
Woolworth (F. W.) Co.	62 3/8	61 3/4	60	70

BOLSA DE LONDRES

LONDRES, 23 (Esp.). — En el Stock Exchange se han cotizado hoy los títulos y acciones argentinos a los siguientes precios:

Títulos y fondos públicos

Empréstitos	Hoy	Anterior
De guerra británico, 5 % (1929-1947)	102	102
Consolidados británicos, a 2½ %	55 3/8	55 1/4
Nacional, 1897, 4 % (ley 3378)	83	83
De Conversión, 5 %, 1889	97	97
Obras de Salubridad. Buenos Aires, 5 %, 1891	99 1/2	99 1/2
Provincia de Buenos Aires, 3 1/2 %, 1906	59 1/4	59
Interno, 5 %, 1907	93 1/2	93 1/2
Interno, 5 %, 1909	93 1/2	93 1/2
Interno, 5 %, 1910	93 1/2	93 1/2
Interno, ley 6370, 1910	80	80
Externo, Prov. Buenos Aires, 4 1/2 %, emisión Londres	80	80
Externo, Prov. Buenos Aires, 4 1/2 %, emisión París	77	77
Externo, 4 1/2 %, 1912, emisión París	77 1/2	77 1/2
Externo, a oro 1910	87	87
Bancos:		
De Londres y América del Sur, Ltd.	8 7/8	8 7/8
Anglo Sud-Americano	6 7/16	6 7/16
Ferrocarriles:		
Gran Sur de Buenos Aires, ordinarias	88	88
Central Argentino, ordinarios	72 1/2	73 1/2
Oeste de Buenos Aires, ordinarios	69 1/4	69
Buenos Aires al Pacífico, ordinarios	80 1/2	80 1/2
Central Córdoba, ordinarios	14 1/2	14
Entre Ríos, ordinarias	81 1/2	82
Compañías diversas:		
Barracas (Bs. Aires), ordinarias	18/6	18/6
Harrods (Bs. Aires), preferidas	23/9	23/9
Harrods (Bs. Aires), diferidas	3	3
Gath y Chaves, Ltd. ordinarias	10/-	10/-
Tranvías Anglo-Argentino, primeras pref. del Prov. 1/2 %	2 7/8	2 7/8
Tranvías Anglo-Argentino, segundas pref., del 6 %	2 7/8	2 7/8
De Tierras La Forestal, ordinarias	16/-	16/6
De Tierras La Forestal, preferidas	16/10½	16/10½
Argentina de Navegación (N. Mihanovich), ordinarias	19/6	20/-
Argentina de Navegación (N. Mihanovich), preferidas	24/6	25/-
Cervecería Bieckert, ordinarias	26/6	26/6
Mappin & Webb, ordinarias	11/-	11/-
Mappin & Webb, preferidas	17/-	17/-
Piccardo & Cía., ordinarias	10 1/2	10 1/2
Piccardo & Cía., preferidas	9 3/4	9 3/4
Primitiva de Gas, ordinarias	30/-	30/-
Smithfield Argentine Meat Co., ord.	6/3	6/3
Leach's Argentine Estates, ordinarias	1/6	1/6
Leach's Argentine Estates, preferidas	3/-	3/-
Argentine North'ern Land Co., ordinarias	4/-	4/-
Argentina de Tierras de Río Negro, ordinarias	14/6	14/6
Argentina de Tierras del Sur, ord.	19/6	19/9

BOLSA DE MONTEVIDEO

MONTEVIDEO, 23 (Esp.). — Primera rueda: Títulos hipotecarios, serie 28, para mañana, a 99,50; serie 26, para mañana a 100,50; serie 25, para el lunes, a 100,70; para fin de mes, a 100,80; serie Z, para mañana, a 100; al contado, a 100; serie X, para mañana, a 100,10; serie T, al contado, a 100,30; serie S, para mañana, a 100,50; deuda consolidada, para mañana, a 97,80 y 75,90; bonos municipales de pavimentación, serie F, para mañana, a 99; serie P, para mañana, a 99; para el lunes, a 99; bonos municipales de pavimentación de caminos, para mañana, a 98; bonos municipales de la avenida Agraciada, para mañana, a 96,30; al contado, a 96,30; para el lunes, a 96,30.

Segunda rueda: Títulos hipotecarios serie 28, para mañana, a 99,30; para el lunes, a 99,30; serie 26, para mañana a 100,50; serie T, para mañana, a 100,30; serie G, para mañana, a 100,50; serie P, para mañana, a 101; obligaciones hipotecarias, 1925, para mañana, a 99,60 y 99,70; deuda consolidada, para mañana, a 75,80; para el lunes, a 75,80; bonos de instalación de zonas francas, para el lunes, a 101,50; bonos municipales de pavimentación, serie M, para el lunes, a 99; bonos municipales de pavimentación de caminos, para mañana, a 98,10; bonos de la avenida Agraciada, para mañana, a 96,20 y 96,30.

BOLSA DE PARIS

PARIS, 23 (Esp). — Al cierre de la Bolsa se cotizaron hoy los siguientes precios:

	Hoy	Anterior
Renta perpetua, 3 %	87.96	88.35
Renta francesa, 5 %, 1915-1919	101.35	101.40
Renta francesa, 4 %, 1917	102.35	102.30
Renta francesa, 4 %, 1918	100.30	100.25
Renta francesa, 5 %, 1920	133.75	133.80
Renta francesa, 6 %, 1920	104.90	104.95
Renta francesa, 4 %, 1925 ordinarias	127.85	127.85
Renta francesa, 5 %, 1928 (amortizable)	101.40	101.35
Bonos del Tesoro, 5 por ciento, 1924	710.50	710.50
Banco Hipotecario Franco-Argentino	3.450	3.480
Obligaciones de la provincia de Corrientes 6 %, 1910	370	370
Obligaciones de la provincia de San Juan, 5 %, 1909	1.930	1.950
Obligaciones de la provincia de Santa Fe, 1910	1.670	1.675
Obligaciones de 5 % del Puerto de Rosario de Santa Fe	1.620	1.620
Crédit Foncier de Santa Fe	2.795	2.750
Cervecería Argentina Quilmes	7.400	7.430
Crédito Argentino,

PROVINCIA DE BUENOS AIRES

QUEDO INAUGURADO OFICIALMENTE AYER EL NUEVO EDIFICIO PARA LA ESCUELA NORMAL MIXTA DE DOLORES

Asistieron al acto, que contó con el más caluroso auspicio popular, el ministro nacional de Instrucción Pública y un consejero de educación, delegado del P. E. provincial

PROXIMO HOMENAJE AL GESTOR DE LA OBRA

DOLORES, 23. — Como estaba anunciado, en el tren de las 13.40 llegaron el ministro de Instrucción Pública de la Nación, Dr. Juan de la Campa, acompañado por el consejero de educación y delegado del gobierno de la provincia Dr. Juan A. Mármol, al efecto de inaugurar oficialmente el nuevo edificio para la Escuela Normal Mixta.

Por haber sido declarado feriado el día de hoy un nutrido público se encaminó a la estación ferroviaria, cuyos andenes exteriores ocupaba una muchedumbre compacta. Llegado el convoy, luego de los saludos de rigor y entre abundantes aplausos, la columna popular rompió la marcha por la calle Buenos Aires, encabezada por la banda de policía de La Plata y las banderas de las colectividades extranjeras. La policía local, vestida de gala, marcaba el itinerario; seguía luego en un automóvil el ministro, a quien acompañaba el intendente municipal, don Juan B. Angeletti, a la cabeza de la larga caravana de automóviles. Ofrecían un hermoso cuadro las escuelas locales, cuyos alumnos agitaban banderitas de colores patrios sobre el doble festón de sus delantales blancos.

El acto inaugural constituyó un verdadero acontecimiento. Abiertas las portadas, el numerosísimo público hizo irrupción en el interior de la casa, coimando el vasto salón de actos y desbordándose por los pasillos hasta constituir verdaderos apeñuscamientos en la acera y en la plaza Castelli.

Luego de escucharse el Himno Nacional coreado por las alumnas, el director D. Gerardo A. Gatti inició su discurso historiando el desenvolvimiento de la institución. Siguióle el ministro, quien en forma galana tuvo períodos que arrancaron francos aplausos. Hablaron luego el delegado provincial Dr. Mármol y el diputado Néstor I. Aparicio, cerrando la serie de discursos el vicerrector de la escuela, D. Santos B. Avanza, en nombre de la asociación de ex alumnos, refiriéndose conceptuosamente a la acción progresista del Ministerio y al desempeño generoso y decisivo del senador Delfor del Valle, a quien, dijo, la ciudad debe todo el adelanto en materia cultural y arquitectónica; fué aclamado. Acto continuo el ministro hizo entrega de los diplomas a las alumnas recibidas, pronunciando luego la señorita Amanda Domínguez palabras alusivas al momento. La señora Blanca C. de la Vega recitó varias poesías, mereciendo franca aprobación del auditorio. Cerraron el acto bien afinados coros escolares.

El prestigioso vecino D. Pedro M. Flores, representante del senador Delfor del Valle, decidió aplazar la realización del homenaje al creador del nuevo edificio, existiendo el propósito popular de celebrar dicho acto oportunamente, haciéndole entrega entonces de un álbum con firmas del pueblo, una medalla de oro y ofrecerle un banquete, significando la gratitud del vecindario al gestor de su progreso.

Por la noche se realizó en el club Unión un banquete ofrecido por el ministro y el delegado del gobierno de la provincia, quienes regresaron en el tren nocturno.

TIGRE

Sociales

TIGRE, 23. — A fines del mes actual se efectuará el enlace de la señorita Juana Archain con D. Felipe Ricci.

—Ha sido sometida a una intervención quirúrgica Da. María Lizarralde de López, siendo su estado satisfactorio.

SAN MARTIN

Reparto de ropas y víveres a los pobres

SAN MARTIN, 23. — Mañana a las 15 la Sociedad Amigos de los Pobres realizará en el local de la Sociedad Española un reparto de ropas y víveres con motivo del aniversario patrio.

En la escuela No. 18 será inaugurado un gimnasio

SAN MARTIN, 23. — Dará motivo a una lucida fiesta la inauguración del gimnasio en la escuela No. 18, que dirige la Srta. Natalia Isabel Polletti.

Se ha preparado al efecto un interesante programa a cargo de los alumnos del establecimiento, festejándose de esta manera el aniversario patrio.

El gimnasio ha sido costeado por la Asociación Cooperadora de la escuela, y el acto que anunciamos se efectuará el domingo próximo a las 16. Han sido invitadas a la fiesta las autoridades locales y las familias de los alumnos.

En Wilde algunas calles carecen de higiene

WILDE, 23. — Llama la atención el estado de desaseo en que se encuentran algunas calles de esta localidad. Citaremos la Avenida Mitre y la calle Las Flores, entre otras, por ser las principales y estar pavimentadas. En la primera se arrojan las basuras a la calzada, lo que produce un lamentable aspecto. En la segunda el desaseo no sólo es en la calzada, sino que hay algunos vecinos que utilizan la acera para depositar en ella montones de barro y estiércol, que retiran de las caballerizas, llegando a impedir con ello el tránsito de peatones.

—Celebrando el aniversario patriótico el sábado próximo realizará el Wilde Sporting Club, en el salón Unión, de ésta, a las 22, una velada extraordinaria que adquirirá, sin duda, lucidos contornos.

Ocurrió en Tres Arroyos un hecho extraño

TRES ARROYOS, 23.—En el bulevar Sud América de esta ciudad, mientras un automóvil transitaba a regular velocidad, se cayó del mismo una mujer que ocupaba el asiento trasero. El vehículo continuó su marcha y algunos vecinos que presenciaron la caída se apresuraron a prestar auxilio a la mujer, requiriendo también la presencia de la policía. Transportada al hospital Pirovano, falleció a raíz de las contusiones internas recibidas.

La policía trata de averiguar en estos momentos quién era el conductor, que desapareció, y cómo es imposible que se trate de un accidente, pues en este caso aquél no se hubiera dado a la fuga, todo hace presumir que el curioso hecho tenga atinencia con alguna venganza o con un crimen premeditado.

EN FORMA MISTERIOSA FUE ASESINADO EN PERGAMINO UN OBRERO MUNICIPAL

La víctima se hallaba al cuidado de un negocio de almacén, siendo ultimada a balazos

LA LABOR POLICIAL

PERGAMINO, 23.—En forma misteriosa ha sido asesinado alevosamente el obrero municipal Benjamín Domínguez, que se hallaba al cuidado de un pequeño negocio de almacén, sito en el bulevar Colón y Guatemala, lugar excéntrico de la ciudad. La policía recibió la noticia de que en la casa indicada ocurría algo anormal en la madrugada de ayer, concurriendo al lugar el comisario Ruiz Roberts, el subcomisario Fontanarrosa, el inspector Stagnaro y otros empleados subalternos, comprobando que el ocupante había sido asesinado. Se notó que estaba violentada la puerta de acceso a la habitación, encontrándose el cadáver de Domínguez en posición supina, la mano izquierda recogida sobre el pecho y la derecha hacia atrás sobre la almohada, presentando dos heridas de bala entre la cuarta y quinta costilla izquierda, sobre la línea mamaria, con orificio de salida por la región lumbar. Se supone que la víctima fué sorprendida mientras se hallaba sentada en un sillón, por encontrarse éste con manchas de sangre, notándose en las paredes perforaciones de bala. En la habitación se encontró una soga, creyéndose que la víctima fué maniatada.

Según informan los vecinos, sintieron una detonación a las 2 de la madrugada, percibiendo a un grupo de individuos en el corredor de la casa asaltada, los que se ocupaban en retirar mercaderías del negocio custodiado por Domínguez, demostrando que el asesinato tuvo por móvil el robo. La policía ha efectuado algunas detenciones en averiguación, pero se cree que no ha podido orientar aún la pesquisa, a pesar de la actividad desplegada.

Este asesinato tiene mucha similitud con el asalto al anciano Miguel Torres, al que después de inferírsele profundas puñaladas, aun con vida se le intentó quemar amarrado a su cama.

El vecindario se halla verdaderamente conmovido ante esta serie de crímenes que se atribuye a la obra de una banda avezada que está operando en esta ciudad ante la impotencia de la policía en descubrirla. La policía de investigaciones debe intervenir a fin de cooperar sin demora en el descubrimiento del crimen.

BANFIELD

Ha sido reorganizada la policía local

BANFIELD, 23. — Concordando con el plan anunciado por el gobierno provincial, respecto a reorganización de la policía, ha sido designado para hacerse cargo de la sección en ésta el comisario D. Emilio Posse, quien prestaba servicios en la comisaría 4a. de Avellaneda. El comisario Leopoldo J. Barbé pasa a disponibilidad.

En cuanto al destacamento de Villa Albertina, que ha sido elevado a subcomisaría —dependiendo de ésta —, y que tendrá jurisdicción sobre el destacamento de Ingeniero Budge, todavía no se ha designado titular ni la dotación correspondiente.

Será instalado un comité de la Orden del Olivo

BANFIELD, 23. — El 27 del actual por la noche se realizará en el Teatro Universal el acto público, con entrada libre, organizado por la sociedad pro paz universal La Orden del Olivo, con el fin de dejar instalado el comité local.

Balance de los festejos de Carnaval

BANFIELD, 23. — Ha sido elevado al intendente municipal del partido por el presidente de la comisión de festejos de Carnaval el balance del movimiento de fondos habido durante las fiestas de Carnaval, que arroja un ingreso de 7125,30 pesos, y un gasto de 6189,50, quedando, por consiguiente, un saldo a favor de 935,80 pesos.

ADQUIERE INSOSPECHADAS PROPORCIONES EL SUMARIO DEL CRIMEN DE MERCEDES

Trátase del homicidio perpetrado en la persona de Julio Novoa por el sujeto Vértiz

NUEVOS DETENIDOS

MERCEDES, 23.—Debido al secreto que ha dispuesto el juez se mantenga en el sumario instruído con motivo del asesinato de que fué víctima Julio Novoa y que se atribuye al sujeto Vértiz, no ha sido posible obtener mayores detalles acerca de las diligencias y averiguaciones practicadas para llegar al total esclarecimiento del hecho.

Unicamente es posible por ahora adelantar, como información extraoficial, que el sumario está adquiriendo proporciones no sospechadas y que se han practicado algunas detenciones a los efectos de facilitar la averiguación. Los detenidos son: Agustín Santiago Delfino, vecino de Luján, y Manuel Rubio, de Lanús, de los cuales se dice que son personas espectables.

También se sabe que se ha procedido el secuestro de un automóvil, objetos de lujo, dinero en efectivo y otras cosas de valor.

Fué comentada en Mercedes la renuncia de un concejal

MERCEDES, 23.—Ha sido muy comentada en los círculos políticos locales la renuncia a su banca del concejal de la tendencia achavalista don Eufranio Luna. Con la actitud asumida por el Sr. Luna viene a complicarse y a ahondarse más la escisión producida en las filas del personalismo local.

LOMAS DE ZAMORA

Un menor sufrió un grave accidente

LOMAS DE ZAMORA, 23. — El menor Luis María Amoroso, de 9 años, aprovechando un descuido del conductor de un carro que estaba detenido frente al número 245 de la calle Olazábal trepó al vehículo. Al arrancar el caballo el niño cayó al pavimento, sufriendo la fractura de la pierna derecha.

Fué trasladado al hospital Luisa C. de Gandulfo para su curación, y personal de la comisaría 1a. detuvo preventivamente al carrero, llamado Domingo Sansibero.

—Aproximadamente a las 10, Jorge Yabrún y Eulogio D'Amico, que viajaban en un tren, entre las estaciones Lomas de Zamora y Temperley después de una violenta discusión se aplicaron mutuamente varios puñetazos, que les causaron lesiones leves en el rostro.

Cuando el tren llegó a Temperley ambos fueron detenidos y conducidos a la sección 1a., que instruye el sumario correspondiente con intervención del juez de paz.

Instalación de focos de alumbrado

LOMAS DE ZAMORA, 23.—Un grupo de vecinos se dirigió a la Intendencia Municipal solicitando la instalación de focos de alumbrado público en las siguientes calles: Uriarte, entre Azara y San Martín; San Martín entre Aráoz y Uriarte y entre Uriarte y General Villegas.

Nuevo comisario de policía

LOMAS DE ZAMORA, 23.—La Jefatura de Policía ha designado para prestar servicios en la comisaría 1a. de este partido al comisario D. Julián P. Massot, que se desempeñaba en la división judicial.

En cuanto al comisario Gallegos Serna, que actuaba hasta ahora, ha sido pasado a la seccional 3a. de Avellaneda.

Chocaron ayer un ómnibus y un camión

LOMAS DE ZAMORA, 23. — En la esquina de las calles Balcarce y Belgrano, ayer a las 10.30 un ómnibus de los que transportan pasajeros desde la estación de Lomas de Zamora a Villa Galicia, chocó con un camión de transporte de mercaderías. El ómnibus volcó estrepitosamente, acudiendo en seguida numerosos vecinos en auxilio de los pasajeros, pero providencialmente ninguno resultó herido.

Para hoy fué citado el Concejo Deliberante

LOMAS DE ZAMORA, 23. — El Concejo Deliberante está citado para mañana a las 15 para realizar sesión ordinaria, por ser cuarto sábado del mes.

Es improbable que la sesión se realice, dada la circunstancia de ser víspera del aniversario patrio y la escasez de asuntos a considerar.

Sociales

LOMAS DE ZAMORA, 23. — Celebrará sus bodas de plata matrimoniales mañana D. Eleuterio Carrascosa y Da. Antonia Ferrarsini, que cuentan en esta ciudad con numerosas simpatías. Celebrando el acontecimiento, por la tarde recibirán a sus relaciones en su residencia de la avenida Almirante Brown.

—Mañana será formalizado el compromiso matrimonial de la Srta. María Teresa Fidela Carrascosa con el Dr. Aníbal Roncoroni.

—En vías de restablecimiento, don Ignacio Pedemonte.

—Mejorado, D. José Marchetti.

—Enferma, Da. María P. de Falcón.

—Enfermo, D. Juan Lúppoli.

—Se acentúa la mejoría de D. Francisco Marrero.

—Se encuentra enfermo el Dr. Carlos Tettamanti.

—Enferma, la Srta. Luisa Vega.

—Se realizó la demostración ofrecida a D. Roque Adduci por sus amigos, celebrando su próximo enlace.

—Enfermo, D. Luis María Rosende.

—Para Gualeguaychú, D. Roberto J. Mignaquy y señora.

—Para Rosario, Da. Raquel G. de Levy y su hermano D. H. Goldenberg.

—Para Coronel Pringles, D. Julio Alberto Fonrouge.

—Con motivo del cumpleaños de la niña Carolina Hernández, se efectuó una fiesta infantil en la residencia de sus padres, concurriendo los niños de Dillón, Capdevila, Irigaray, Roca, Dodds, Migliavacca, Rodríguez, etc.

—Después de pasar una temporada en ésta, regresaron a Dolores D. Arturo Dónovan y sus hijos Héctor Luis y María Adela.

Fueron detenidos en Cáseros numerosos infractores a las leyes de juego

CASEROS, 23. — La policía local realizó una activa campaña contra los infractores a la ley de juegos prohibidos. Se han efectuado numerosos allanamientos, siendo detenidos numerosos infractores en Ciudadela, Sáenz Peña y Cantos Lugares, que dependen de esta comisaría, a quienes se les ha secuestrado elementos de juego y "quinielas" y la suma de 647.25 pesos.

Estos procedimientos fueron llevados a cabo por comisiones dirigidas por el comisario Furquet, subcomisario Brum, oficiales Bogari, González, Calderón, escribientes Cos, Casinolli y demás personal.

SAN FERNANDO

Dos sesiones realizó el Concejo Deliberante

SAN FERNANDO, 23. — Bajo la presidencia del titular D. Luis Castilla Sastre y con asistencia de la mayoría de sus miembros, celebró anoche dos sesiones el Concejo, una especial, en la que prestaron el juramento de práctica el juez de paz don Angel A. García y D. Domingo J. Rosso, titular y suplente, respectivamente; alcaldes y subalcaldes; fiscal, D. Francisco Mucho, y defensor de menores, D. Rodolfo Podrasky.

En la ordinaria, después de haberse dado lectura del acta anterior y que resultó aprobada, se dió entrada a diversos asuntos, entre ellos un proyecto de los concejales Arnoldi, Merlo y Wilhelm, reformando la ordenanza general de pavimentos y una minuta de comunicación de los mismos, sobre construcción de un pasaje en la calle Tres de Febrero y Pasteur. La última fué sancionada sobre tablas, como así un proyecto por el cual el D. E. deberá proceder por los medios legales que corresponda a dejar librado al público la parte de la costa del río Luján y de la Plata, ocupada por particulares. Se destinó a comisión un proyecto de los mismos concejales sobre construcción de aceras económicas.

Sobre tablas se aprobó una minuta de comunicación del concejal Bloise, pidiendo diversos antecedentes sobre la colocación de cordones de granito en la calle Carlos Guido y Spano.

Por unanimidad se aprobó un proyecto de comunicación al gobierno de la provincia, del mismo concejal, haciéndole saber que la Municipalidad de San Fernando, en defensa de sus derechos sobre la costa, se hace solidaria con los vecinos de Mar del Plata referente a la solicitud pidiendo la revocatoria del decreto del Poder Ejecutivo de noviembre último, que les afecta como a esta Municipalidad, sus patrimonios.

Se resolvieron diversos asuntos de carácter administrativo, que se destinaron a sus respectivas comisiones.

Después trató el Concejo otros asuntos despachados que figuraban en el orden del día.

Enlace

SUIPACHA 23. — Mañana se realizará en la vecina ciudad de Mercedes el enlace de la Srta. Balbina Fasano con D. Serafín Cirigliano, ambos extensamente vinculados a esta sociedad. Apadrinarán la ceremonia religiosa Da. Balbina C. de Fasano y D. Domingo Cirigliano, actuando como testigos del acto civil los Sres. José A. Romano y Domingo Biscegliia por parte de la novia, y los Sres. José Bonafina (hijo) y Vicente Cirigliano por la del contrayente.

Con este motivo la novia ha sido objeto de una demostración de simpatía por parte de sus amigas.

Entregará varios premios la Biblioteca Popular de Azul

AZUL, 23.—Mañana a las 17, en el Cine Odeón, la Biblioteca Popular de Azul efectuará por intermedio de su ex presidente D. Leoncio Daugá la entrega del premio estímulo al estudio, correspondiente al año 1929. Los alumnos que resultarán premiados son los siguientes: Escuela Normal, señorita Laura Victoria Tuja; Colegio Nacional, Alberto Soriani, y Escuela de Artes y Oficios, Luis Jacinto Bueno. Se dará una conferencia, la que estará a cargo del canónigo Dr. Andrés Calcagno.

Necrología

MAIPU, 23. — Después de sufrir las alternativas de una corta enfermedad, falleció D. Silverio Bergerou. Sus restos fueron inhumados en la necrópolis local, acto en que se puso en evidencia el hondo pesar causado por su fallecimiento.

Homenaje póstumo

CAMPANA, 23. — Se ha constituído una comisión que preside D. José B. Barletta, con el objeto de tributar un homenaje a la memoria del Dr. Antonio Rigoli. Con el mismo fin se reunieron algunos empleados y obreros del F. C. C. A.

Los colegas y amigos que fueron del Dr. Rigoli, han lanzado la iniciativa de colocar una placa en la tumba que guarda sus restos, y celebrar un acto público.

El comisario de Florida trata de reprimir el juego

FLORIDA, 23. — El comisario de la sección segunda, de Florida, D. Aquiles Zingoni, ha iniciado una activa campaña contra los infractores a la ley de juego.

No ha sido considerado aún en Las Heras un proyecto de represión del juego

LAS HERAS, 23. — Ha llamado la atención que no se haya expedido la comisión del Concejo Deliberante en el proyecto de represión del juego, presentado por el concejal D. Esteban L. Arado.

Las medidas tomadas por el ministro de Gobierno hace que numerosos "redobloneros" tomen jugadas en plena calle, sin preocupación alguna.

—Se efectuó el enlace de la señorita Elisa Cambiasso con D. Pablo Passini.

Sociales

URIBELARREA, 23. — Mañana será bendecido en la iglesia local el enlace de la Srta. Elisa Iribarne con D. Alejandro Labari. Con tal motivo se efectuará en el domicilio de la novia una recepción que, dadas las vinculaciones de ambos contrayentes, alcanzará gran lucimiento.

—Se ha formalizado el compromiso matrimonial de la Srta. Eva Pellucchi con D. Laudino Moore.

Necrología

LINCOLN, 23. — A la edad de 88 años, y rodeada del cariño de los suyos y el respeto de quienes frecuentaron su trato, falleció anoche en ésta Da. Adelaida Barozzi de Consigli.

Los restos de la extinta recibieron sepultura hoy en la necrópolis local, acto en el que estuvieron presentes elementos conocidos de la sociedad linqueña.

PROVINCIA DE ENTRE RIOS

Ha entrado ya en su período álgido la campaña de los partidos que intervendrán en la próxima elección

Los delegados del comité nacional parecen haber conjurado las resistencias que levantaba la fórmula que proclamó la convención personalista de Rosario Tala

DENUNCIAS DE LA CONCENTRACION POPULAR

El presidente de la República, señor Yrigoyen, recibió ayer en su despacho de la Casa de Gobierno a los Dres. Dalmiro Basaldúa y Pedro Rico, dirigentes del radicalismo personalista de Entre Ríos.

Al salir ambos del despacho presidencial trataron de obtener algunas declaraciones relativas al motivo de la entrevista, pero se excusaron de hacerlo y sólo se limitaron a decir que hoy regresarán a Paraná, no obstante lo cual se sabe que conversaron extensamente acerca de las perspectivas que ofrece la fórmula proclamada en Rosario Tala.

Actividades de la Liga Independiente de Entre Ríos

El comité ejecutivo de la Liga Independiente, constituída en la provincia de Entre Ríos con el propósito de defender el régimen federal, la ley electoral y los poderes del Congreso, ha dirigido una invitación a los partidos Demócrata de Córdoba, Socialista Independiente, Conservador de Buenos Aires y Unión Cívica Radical antipersonalista, para que designen oradores y se hagan representar en los diversos actos que han sido organizados en dicha provincia con los propósitos enunciados.

Aquellos se realizarán en Uruguay el 27 del mes en curso, en Gualeguay y Concordia el 29 y en Nogoyá el 30.

La Unión Cívica Universitaria, que también ha sido invitada a participar, ha designado una delegación, formada por los Sres. Enrique Broquen, Carlos A. Juni, Francisco Ramos Mejía y Alfredo Lanari.

Parece conjurada la disidencia personalista

PARANA, 23. — El delegado del comité nacional, senador D. Delfor del Valle, designado para dirigir la campaña política, se ha establecido en el hotel España, de esta ciudad.

Anoche una manifestación personalista numerosa recorrió las calles de la ciudad. Partió del subcomité de la calle San Juan, donde hablaron los Sres. Brollo y Celentano, y llegó al comité central, ubicado en la esquina de las calles Veinticinco de Mayo y Diez y Nueve de Julio, donde hablaron los diputados nacionales Sres. Guerrero y Burraco Martínez, el presidente del comité universitario y D. Juan Ramón César.

La influencia de los delegados del comité nacional, calma los ánimos disconformes con la fórmula gubernativa, tanto que parece conjurada la disidencia de los comités locales Yrigoyen y Molinari, cuyas autoridades esperan la llegada de los doctores Basaldúa y Rico para resolver su actitud.

Esta noche se realizará otra asamblea personalista en el subcomité de la cuarta sección, en el paseo Rivadavia, donde hablará el Dr. Clodomiro Rodríguez.

La llegada del Dr. Quirós

PARANA, 23. — Los antipersonalistas preparan una gran recepción al Dr. Quirós, cuya llegada se anuncia para el domingo. En el antipersonalismo existe mayor consistencia en la organización y unidad de propósitos con su fórmula indiscutida.

Intensifican los partidos sus actividades proselitistas

PARANA, 23.—Acrece el entusiasmo cívico de todos los partidos. Hoy se notaron caravanas de automóviles de los personalistas y antipersonalistas que recorrieron la ciudad embanderados y con carteles e inscripciones.

El diputado nacional Sr. Fernández Lilia, al frente de una delegación, partió a Uruguay para cooperar en la campaña política personalista. Los Sres. Luis Concebat y Ricardo Arca, con igual propósito, se trasladaron a María Grande y Hernandarias.

El personalismo reorganizó la Agrupación Vanguardia Radical para actuar en la lucha política.

Denuncia de la Concentración Popular

PARANA, 23. — Anoche mientras se realizaba un acto de propaganda de la Concentración Popular elementos de otra fracción política provocaron un incidente, interviniendo la policía sable en mano. El suceso no tuvo mayores consecuencias debido a la acción pasiva de los atacados.

El Dr. Antonio Uziu envió al ministro del Interior un telegrama relacionado con la incidencia policial ocurrida en el comité de la Concentración Popular.

Actos realizados en Concordia

CONCORDIA, 23. — Se realizaron anoche varias reuniones políticas de ambas fracciones radicales y del Partido Socialista. En la asamblea radical antipersonalista, que contó con el concurso de los delegados llegados ayer de Paraná, después de un breve discurso de D. Bernardino C. Horne, candidato a diputado por este departamento, ocuparon sucesivamente la tribuna los Sres. Pedro J. Coronado, Raúl Bernardis, Francisco Arnau, Raúl Uranga, Eduardo J. Salgado, Aníbal S. Vázquez, Eduardo Mouesca y A. Seghesso Flores.

Proclamación de candidatos a diputado

CONCORDIA, 23. — En la reunión del comité personalista fueron proclamados los candidatos a diputado Sres. Ricardo Castro, Donato Tito y Laudelino Pérez.

Los socialistas en una numerosa reunión proclamaron candidatos a diputado por este circulo a los señores Julio Serebrinsky, Edgidio T. Morandi y Víctor N. Viciconte, y para electores de gobernador y vicegobernador a los Sres. Edgidio T. Morandi, José Burghi, Julio Serebrinsky, Domingo Ava, Francisco Raffo y Angel N. Avila.

Contra el frío, la lluvia y el viento defienda su garganta.

Si Vd. tose tome

Pastillas Iodeina

(MONTAGU)

conseguirá alivio inmediato y seguro.

La Iodeina quita la tos y evita las graves complicaciones que suele traer esta simple dolencia.

Farmacia Franco-Inglesa

Sarmiento y Florida — LA MAYOR DEL MUNDO — Buenos Aires

Aplíquese estos emplastos y olvídese del dolor

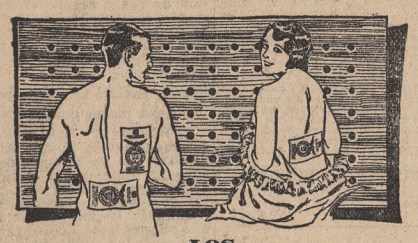

LOS EMPLASTOS PARCHES POROSOS DE ALLCOCK

Han probado ser una bendición para las personas que padecen de dolores de espalda y cintura, dolor al pecho, lumbago, ciática, reumatismo y muchos otros.

Doquiera que haya dolor o congestión, los Emplastos porosos de Allcock traerán alivio. Insista en el nombre "Allcock" para obtener el parche original (perfeccionado) 80 años de éxito. Pídalo en farmacias y droguerías.

Instrucciones con cada parche.

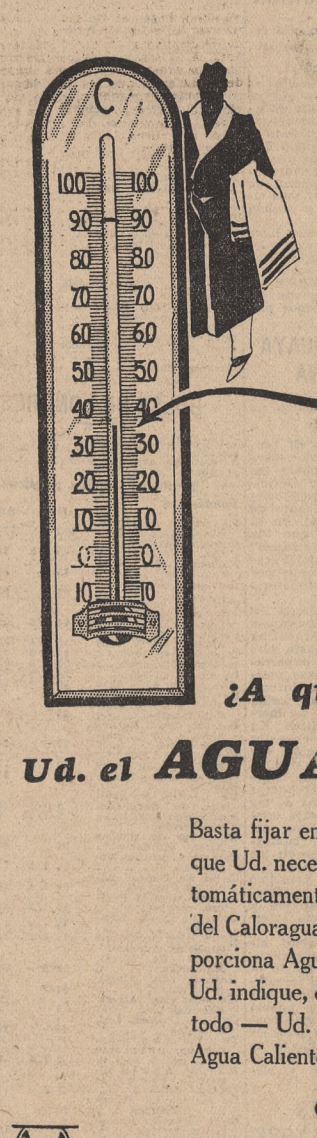

38° grados 60° ó 90°...

¿A qué temperatura desea Ud. el AGUA CALIENTE?

Basta fijar en el dial del termostato los grados de calor a que Ud. necesita el Agua y el Caloragua Longvie hace automáticamente lo demás. Esta es una ventaja exclusiva del Caloragua (el Moderno Calefón Eléctrico) que le proporciona Agua Caliente abundante, a la temperatura que Ud. indique, con sólo dar vuelta la canilla. Pero esto no es todo — Ud. no tiene que esperar al Agua Caliente — el Agua Caliente le espera a Ud.

Gustosos le haremos una demostración práctica de la superioridad del Caloragua, su funcionamiento automático y la economía de tiempo y de corriente eléctrica que Ud. puede hacer instalando en su hogar este moderno sistema.

CALORAGUA LONGVIE

U. T. 38 Mayo 0443 — RIVADAVIA 1423

RADIADORES ELECTRICOS. — COCINAS ELECTRICAS. — INSTALACIONES INDUSTRIALES.

AUTORIZADA POR EL SUPERIOR — GOBIERNO DE LA NACION —

Decreto de fecha 27 de Diciembre de 1929

$ 1 m/n RIFA

DE 5 ESPLENDIDOS AUTOMOVILES

A BENEFICIO DE LA "BIBLIOTECA ARGENTINA PARA CIEGOS"

PRO-EDIFICIO SOCIAL

1er. Premio

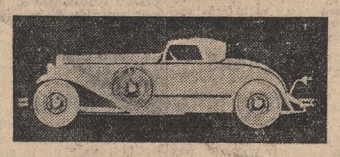

EL SORTEO SE EFECTUARA El 9 de Julio 1930 a las 11 horas EN EL LOCAL SOCIAL Pedernera 502

ANTE EL ESCRIBANO PUBLICO Dr. Atilio Porcel Iturralde

2o. Premio

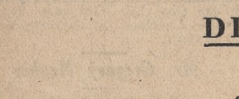

Inscriptos en el Automóvil Club Argentino y Touring Club Argentino

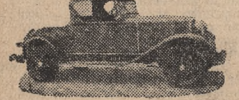

4o. Premio

1er. Premio: Un Roadster "AEROTYPE" valor $ 9.250
2o. „ Una Voiturette "CHRYSLER" „ $ 4.400
3er. „ Un D. Faeton "BUICK" „ $ 4.275
4o. „ Un Sedan "ESSEX" „ $ 3.400
5o. „ Un D. Faeton "PLYMOUTH" „ $ 2.990

Los Automóviles se entregarán completamente equipados y con su correspondiente patente municipal.

Asegurados contra todo riesgo por 1 año en "La Germano Argentina" Compañía de Seguros

250 litros de Nafta "WICO" y 25 litros de Aceite "STANDARD MOTOR OIL" para cada Automóvil

3er. Premio

La Academia "LINO" (Las Heras 2984) enseñará gratuitamente el manejo.

5o. Premio

Los números en venta en: Casa Vaccaro, Avda. de Mayo 638, Corrientes 624, Maipú 443, Florida y Bmé. Mitre y Pedernera 502. Para los pedidos del interior, agregar $ 0.30 para franqueo, dirigiendo la correspondencia a "Biblioteca Argentina para Ciegos", Sección Rifa. Cangallo 834.

MAÑANA SERA DISPUTADA POR VIGESIMA VEZ LA COPA NEWTON

EL COTEJO HA SUSCITADO UNA INTENSA EXPECTATIVA

Por tal motivo se espera que mañana, a las 14,30, el field de San Lorenzo de Almagro habrá de reunir una extraordinaria cantidad de público

UNA BREVE RESEÑA

Por vigésima vez argentinos y uruguayos disputarán la copa instituída en 1906 por D. Nicanor Newton y que lleva el nombre de ese prestigioso sportsman. La lucha se desarrollará en el field de San Lorenzo de Almagro, incorporado definitivamente a la serie de estadios que pueden brindar la capacidad que exigen los cotejos entre los tradicionales adversarios rioplatenses. Las canchas que en los primeros años de esta copa le sirvieron de escenario y entre las que, desde luego, no figuraba la de la avenida La Plata, ya no cumplirían su objeto. Los millares de aficionados que se dan cita para presenciar estas luchas internacionales exigieron una mayor expansión de las tribunas y, aunque es limitado el poder de absorción de público de los estadios porteños, permiten la ubicación de la mayor parte de quienes desean asistir a los partidos. Sin embargo, la necesidad del estadio oficial, del que debe construir la Asociación Amateurs Argentina de Football, se hace más notoria en ocasiones en que, como la de mañana, los aficionados seguramente carecerán de las comodidades que un espectáculo de esta naturaleza exige.

El entusiasmo por el match que nos ocupa es notable. La formación del team porteño fué hecha con bastante acierto, pues se ha tenido en cuenta a elementos que surgen y cuya capacidad necesita de pruebas como la de mañana para retemplar sus energías y alcanzar las formas que indudablemente exigen los cotejos de responsabilidad extraordinaria. Por diversas causas fueron excluídos jugadores de más cartel del que poseen algunos de los integrantes del combinado, mas es evidente que el consejo los tuvo presente y también requirió de algunos el concurso que no han podido prestar.

Las impresiones recibidas de Montevideo a propósito del team uruguayo no han sido, en realidad, de las que puedan hacer creer que el seleccionado sea de lo mejor. Pero con tanta frecuencia fueron objeto de censuras los conjuntos uruguayos antes de presentarse a los grandes partidos, que ya se ha llegado a pensar en lo incierto que resultan las conjeturas formadas a base de esos comentarios. Y por mucho que se hagan objeciones al once oriental, los más creen que siempre puede brindar un partido de los buenos y prestan su concurso con la mayor amplitud.

Los teams

En el partido que se jugará esta tarde a las 14.30, en el field de San Lorenzo de Almagro, avenida La Plata 1768, los equipos formarán así:

Asociación Amateurs Argentina: A. Bosio (Talleres); O. Tarrío (San Lorenzo) y A. Cuello (Tigre); J. Evaristo (Sportivo Palermo), A. B. Zumelzú (Sportivo Palermo) y R. Orlandini (Sportivo Buenos Aires); N. Perinetti (Racing), F. Varallo (Gimnasia y Esgrima de La Plata), B. Ferreyra (Tigre), M. Ferreyra (Estudiantes de La Plata) y M. Evaristo (Boca Juniors).

Suplentes: J. Bottaso (Argentino de Quilmes); P. Di Paola (Argentinos Juniors) y R. Basílico (Atlanta); P. Gobbi (Barracas Central), B. Giglio (River Plate) y E. De Mare (Racing); C. Peucelle (Sportivo Buenos Aires), A. Lalín (Independiente), G. Stabile (Huracán), E. Demaría (Estudiantil Porteño) y C. Spadaro (Lanús).

Asociación Uruguaya: E. Ballesteros; R. Areco y D. Tejera; J. L. Andrade, L. Fernández y F. Ochiussi; J. E. Piriz, H. Scarone, P. Petrone, H. Castro y A. Dorado. Suplentes: A. Mazzali, E. Mascheroni, C. Riolfo, P. Corazzo, F. Fedulo y A. De León.

El referee

Actuará de árbitro, de acuerdo con la elección hecha por la entidad uruguaya de la terna que le ofreció la asociación local, D. José Galli.

Los matches anteriores

En los partidos jugados desde 1906 hasta 1929 por los teams representativos de la Asociación Uruguaya y de la Asociación Argentina y luego con la Asociación Amateurs Argentina se registraron los siguientes resultados:

1906 Argentina	2	Uruguay.	1
1907 Argentina	2	Uruguay.	1
1908 Argentina	2	Uruguay.	1
1909 Uruguay	2	Argentina	2
1911 Argentina	3	Uruguay.	2
1912 Argentina	3	Uruguay.	3
1913 Uruguay	1	Argentina	0
1915 Uruguay	2	Argentina	0
1916 Argentina	3	Uruguay.	1
1917 Uruguay	1	Argentina	0
1918 Argentina	2	Uruguay.	0
1920 Uruguay	2	Argentina	1
1922 Argentina	2	Uruguay.	1
1923 Uruguay	2	Argentina	0
1924 Argentina	4	Uruguay.	0
1927 Argentina	1	Uruguay.	0
1928 Argentina	1	Uruguay.	0
1929 Uruguay	2	Argentina	1

Partido preliminar

Realizarán el match preliminar un combinado de intermedia local y otro de la división extra de la Asociación Uruguaya. El team argentino estará así constituído: A. Zalazar (Libertad); C. Francese (El Talar) y G. Secchi (Bristol); R. Di Lorenzo (Lomas Juniors), H. Méndez (Sportivo Devoto) y C. Forest (Sportivo Olivos); J. Facio (Barracas Juniors), G. Staropoli (Caseros), A. Bernasconi (La Paternal), O. Arbuco (Isla Maciel) y P. Leporace (Defensores de Santos Lugares). Suplentes: R. L. Lemne (Villa Crespo); J. Pozzo (25 de Mayo) y A. Benvenutto (Germinal); J. Feliu (Deportivo Saavedra), J. C. Abiani (Florida) y J. Cheli (Los Andes); F. Ardizana (Caseros), J. Pita (Porteños de Morón), L. Vodopiviz (Sportivo Devoto), A. Sánchez (Sportivo Devoto) y S. Acre (Deportivo Saavedra).

EL MATCH DE HOY

River Plate v. Peñarol

En el field de River Plate, Avenida Alvear y Tagle, se realizará hoy a las 14.30 el match concertado entre el club local y Peñarol, que esta mañana llegará de la vecina orilla. La tradicional amistad que vincula a estas dos populares instituciones, acrecentada en un incesante intercambio de delegaciones, seguramente se manifestará hoy con extraordinaria amplitud por el significado de la reunión, dedicada a celebrar el 29o. aniversario de River Plate.

Los teams se presentarán así constituídos:

R. PLATE	PEÑAROL
Arqueros	
J. Iribarren	M. Capucini
Backs	
J. C. Iribarren	A. Nogues
J. Balvidares	A. Jáuregui
Halves	
E. Malazzo	G. Silva
A. Giglio	A. Ramos
C. Bonelli	R. Gismondi
Forwards	
E. Gondar	P. Paola
J. A. G. Costa	J. Anselmo
A. Ganduglia	V. Sarni
V. Locaso	C. Giudice
M. Debattè	C. Gringa

Antes de este match se realizará otro de balón entre un equipo argentino y otro uruguayo.

Boca Juniors v. Alvear

En el field de Boca Juniors, Brandsen y Del Crucero, se realizará hoy a las 14.30 un match amistoso entre los teams de Boca Juniors y Alvear. Previamente jugarán dos teams de sexta división del club local.

El acceso a la cancha

Con el objeto de facilitar el acceso del público a la cancha de San Lorenzo de Almagro la tesorería y la gerencia de la Asociación Amateurs Argentina de Football adoptaron diversas medidas. Por de pronto, hoy desde las 14 se expenderán localidades en la secretaría del Club Racing, Mitre 934, Avellaneda; cancha de F. C. Oeste, Cucha Cucha 350; Cabildo 2119; field de Boca Juniors, Brandsen 805, Esmeralda 332 y Viamonte 1376.

En el estadio de San Lorenzo las boleterías comenzarán a funcionar mañana a las 12 y se habilitará una entrada especial para periodistas, directores de la asociación y señoras; otra para socios del club local y una tercera para los poseedores de boletas a tribuna oficial. Estas tres puertas estarán sobre la avenida La Plata; para las tribunas populares se habilitarán portones de acceso en las calles Mármol, Salcedo y Muñiz.

La delegación uruguaya llegará esta mañana y concurrirán a recibirla a la Dársena Sur miembros del consejo directivo de la Asociación Amateurs Argentina especialmente designados al efecto.

Arribo de delegaciones

En el tren internacional llegaron ayer a Retiro a las 18.30 los delegados argentinos al congreso de la Confederación Sudamericana de Football realizado en Santiago, Dres. J. Pignier y H. Rouquette y D. V. Loustou. También llegó el delegado uruguayo Sr. Gardill y los miembros de la Oficina Permanente de la Confederación, Sres. A. Viera y C. Mibelli. Todos los viajeros traen muy buena impresión de la acogida que les fué dispensada en el país transandino, como así también del ambiente cordial que reinó en todas las reuniones del congreso.

Los miembros de la Oficina Permanente partieron anoche mismo para Montevideo. El Sr. Cardill permanecerá en ésta para presenciar el match por la copa Newton.

HOLTEY MARCHA PRIMERO EN EL TORNEO SELECCION

En la quinta rueda sólo se verificaron tres partidos

Sólo tres encuentros, de los cuatro que debían verificarse, se realizaron con motivo de la quinta rueda del torneo de Selección que organiza la Federación Argentina de Ajedrez. Uno de los participantes de la prueba, Jacobo Bolbochán, ha resuelto intervenir en el certamen Bodas de Plata del Club Argentino de Ajedrez, haciendo para ello abandono de este torneo. Este abandono, poco plausible, es tanto más lamentable por cuanto la prueba había sido ya iniciada y algunos jugadores salen perjudicados con el mismo. Además el torneo de la Federación Argentina de Ajedrez tiene un significado especial y una importancia incuestionable, ya que de ella surgen los futuros representantes de la categoría superior. Entendiéndolo así, D. Luis Puharré, que había sido invitado para intervenir en el certamen Bodas de Plata, desistió de participar en el mismo, actitud que suscitó elogios.

Ha quedado por este abandono reducido el certamen de Selección a sólo tres partidas, si bien para el segundo turno se modificará el fixture, en forma que pueden verificarse cuatro encuentros por noche. En la rueda realizada en el local del Club Argentino de Ajedrez se midieron entre sí los Sres. Piro v. Holtey, Molina v. Gómez Masía y Maggé v. Bolbochán. Puharré se adjudicó por la ausencia de Bolbochán el punto contra este jugador.

Piro (1) v. Holtey (0)

En este encuentro Holtey perdió su calidad de invicto en la prueba. Con las blancas Piro planteó una apertura inglesa, para producirse una posición compleja, de la que sacó la mejor parte el blanco, logrando conquistar un fuerte ataque, que vanamente trató Holtey de neutralizar.

Molina (1/2) v. G. Masía (1/2)

Una variante ortodoxa de la apertura del peón de la dama se originó en este tablero. El juego se mantuvo dentro de un evidente pie de equilibrio durante todo el desarrollo del planteo y medio juego, llegándose a una posición, previa una simplificación, que justificó el empate que ambos adversarios convinieron.

Maggé v. Berthoud

No alcanzó a definirse en la primera sesión de juego este encuentro. La partida se abrió con la apertura del peón del rey, adoptando Berthoud la defensa siciliana. La lucha fué compleja, manteniendo el negro cierta iniciativa, llegándose a un final de damas y torres, que parece dará lugar a un empate.

—La partida pendiente entre Berthoud y Gómez Masía de la rueda anterior, se definió, como previéramos, en un empate.

Sexta rueda

Esta noche, en el local del Círculo de Ajedrez, Victoria 1159, se disputará la sexta rueda entre estos jugadores: Gómez Masía v. Piro, Puharré v. Molina e Yllesco v. Maggé. Quedan libres Holtey por sorteo y Berthoud por abandono de Bolbochán.

Situación de los jugadores

	J.	G.	E.	P.	Pts.
Holtey	5	3	1	1	3 1/2
Piro	5	2	2	1	3
Gómez Masía	4	1	3	—	2 1/2
Molina	4	1	3	—	2 1/2
Puharré	4	2	1	1	2 1/2
Bolbochán	4	—	3	1	1 1/2
Maggé	4	1	1	2	1 1/2
Berthoud	4	—	2	2	1
Illesco	4	—	2	2	1

PRESENTAN BUENAS PERSPECTIVAS LOS MATCHES DE RUGBY

Se destacan los de San Isidro v. Pacífico y Universitario v. Buenos Aires

OTROS PARTIDOS

Los partidos realizados en la primera fecha del campeonato de la Unión de Rugby del Río de la Plata dejaron un tanto decepcionados a los partidarios de muchos equipos y los resultados reñidos con la opinión general tuvieron la virtud de aplacar los entusiasmos. De ahí que corresponda usar de cierta circunspección antes de analizar las probabilidades de triunfo de cualquiera de los adversarios en los cuatro matches de mañana.

El programa se presenta esta vez verdaderamente interesante; algunos cotejos llevan en perspectiva juego sumamente equilibrado y otros el incentivo de acciones lucidas.

San Isidro se trasladará a Sáenz Peña para disputar su match con Pacífico, y este encuentro deberá servir para aquilatar los valores reales del equipo local, que, de acuerdo con la impresión dejada el domingo pasado, será un contendor de consideración para el cuadro campeón. Si llegara a oponer la resistencia que se vislumbra, la lucha asumiría un carácter severo, dadas las condiciones y modalidad de San Isidro.

Evoluciones atrayentes, juego clásico abierto y excelente técnica reserva a los aficionados la lucha entre Universitario y Buenos Aires que se llevará a cabo en Palermo. La conocida tendencia de los adversarios a las acciones francas organizadas con preferencia a base de aperturas, su despreocupación con respecto al score y los brillantes antecedentes que ofrecen sus encuentros en temporadas transcurridas, constituirán un poderoso atractivo y, si el tiempo se muestra favorable, congregarán alrededor de la cancha a una concurrencia numerosa.

En Belgrano sostendrá Curupayti su segundo match, que se insinúa sumamente equilibrado y, por lo tanto, de difícil pronóstico, pero, tomando como elemento de juicio las performances de los dos cuadros en la fecha anterior en la que ambos resultaron perdedores, la chance de Belgrano, que fué vencido por San Isidro mediante un score no muy elevado, puede considerarse más sólida toda vez que su desempeño no esté por debajo del anterior.

Gimnasia y Esgrima tendrá en Hindú a un rival de mucha consideración que no le permitirá, seguramente, desarrollar su mejor juego. Por otra parte, la falta de cohesión que acusó el equipo de Palermo y que originó su primera derrota, no autoriza a pronunciarse sobre su eficiencia en partidos sucesivos, puesto que esa carencia de armonía y entendimiento que ya exhibió pueden acarrearle inconvenientes aun con adversarios de poder relativo. Sin embargo, y desde el momento que los valores individuales de los componentes del quince de Gimnasia y Esgrima son altos, es lógico suponer que en esta semana de entrenamiento se ha aprovechado la enseñanza y que el team se presentará mejor trabado. En tal caso, y a pesar del indiscutible poder del back de Hindú, no existiría razón para no asignarle a Gimnasia y Esgrima una superioridad que podrá determinar su éxito.

Teams y horas

Pacífico v. San Isidro, en Sáenz Peña, a las 15.

Pacífico: B. M. Pullin; F. R. Redfern, L. H. Pratt, R. L. Makin y Ll. F. Makin; G. W. Mitchell y A. V. Stewart; E. C. Hood, M. E. Mac Cormick e I. Lewis; J. B. Hewett y J. J. Mac Cormick, G. M. Vibart, J. C. Simpson y R. Brown.

—Belgrano v. Curupayti, en la intersección de las calles Superí y Pino, a las 15.

Belgrano: A. G. Jacobs; G. M. Wheat, E. Galbraith, E. Maclachlan y J. Crawford; E. Turner y D. Cowper-Coles; L. Bridar, G. Glutterbuck y G. A. Logan, I. Reid y F. Mole, P. Steele, A. Erasmus y P. Cox.

—Buenos Aires v. Universitario, en la cancha del Club Obras Sanitarias, en Núñez, a las 15.

Buenos Aires: R. S. Greig; A. D. Hamilton Hill, R. E. Cortes Vela, A. Hamilton y R. J. Rugeroni; T. D. Sanderson y J. Griffin, J. C. Keating, J. D. Christie y W. B. S. Campbell, K. A. Cockson y R. M. Bompas, A. F. Lewis, T. Rae y O. M. Tudor.

PROGRAMA PARA LA REUNION DEL JUEVES PROXIMO EN EL HIPODROMO ARGENTINO

(COPIA DEL PROGRAMA OFICIAL)

1ª carrera — **Premio JUVENTAS—1100 metros** — **A las 12.45**

Para yeguas de 3 años y más edad que no hayan ganado más de tres carreras no clásicas o especial. Peso 50 kilos. Recargo de 3 kilos a las ganadoras de una de 5 kilos a las de dos y de 7 kilos a las de tres carreras.

Premio $ 5500 a la 1a., 1375 a la 2a. y 825 a la 3a.

Propietario	e.	k.	Padre	Madre	Cuidador
Argentino	1		La Murra	Primorosa II	Fidel Lemos
Condal	2		Rica Rica	Rica Cosa	Naciano Moreno
Petite Ecurie	3		Schiava	Sixpenny II	Jenaro Larrosa
Perkins C. y J.	4		Zarabanda	Zaire	Rosendo Aquino
Quiroga J. C.	5		Mlle Cera	Little Doly	Luis Labordo
Un Coup	6		Piloña	Pilar	Guillermo Soto
Beapé	7		Pulcra	Pulquérrima	Juan M. Ratto
La Negra	8		Palma	Palmadilla	Santiago Gómez
Las Brisas	9		Marmagata	Melancolía	Dom. Legaspe
Cume-Có	10		Ville d'Avray	Vain Air	Juan V. da Silva
Urquiza J. C. de	11		Hiladora	Hilera	Gab. Fernández
La Clavada	12		Felisa	Fela	José Lofiego
La Cabreva	13		Hija Firme	Firmeza XIII	Vic. Fernández
Maratón	14		Voluntad	Collyflower	W. Montoya
Los Pecos	15		Kudiya	Katina	A. Jáuregui
San Roberto	16		Bija Rubia	Inglesa	Val. Fernández
Las Guampas	17		Cordobana	Cureña	Pedro Quecchi
The Laddie's	18		Ergástula	La Storchio	Antonio Quijano
Don Isidoro	19		Vanidosa	La Chistosa	Ernesto Canessa
Provincial	20		Torta Frita	Carballeza	Juan N. Casella
La Chacrita	21		Elan	Europea	B. F. Garcés
Indécis	22		Pamplina	Whirlanta	Rufino Coll
C. C.	23		Weary	Weather	Celest. Cerdeiro
Cardinale J.	24		Leda	Lalla Rouk	Juan Cardinale
Casi Casi	25		Pandillera	Princess Dash	P. Zanzottera
Binomio	26		Pelucona	Pirincha	Juan Regueraz
Las Tortugas	27		Falaise	Falerna	Rosier P. Reta
Davino A.	28		Chamuscada	Beliadona	Alfonso Davino
Fireman	29		Joy	Picacera	C. A. Rodríguez
O. V.	30		M. Blanca	Magia	A. A. Scorza
Pasagua	31		Benita	Pasa Pasa	Angel J. Penna
Patentado	32		Asustada	Binoción II	José M. Calistro

2ª carrera — **Premio CAPABLANCA—1500 metros** — **A las 13.15**

Para potrancas de 2 años que no hayan ganado. Peso 55 kilos.

Premio $ 5000 a la 1a., 1250 a la 2a. y 750 a la 3a.

Propietario	e.	k.	Padre	Madre	Cuidador
El Turf	1		Seguidilla	Auvergne	Fco. Maschio
El Mocito	2		Pervertida	Perjura	Manuel Acosta
Cantón	3		S. Balcarce	Sierra Leona	Telmo Míguez
Ninucho	4		Satírica	Sfax	José Carelli
Napoleón	5		Claridge	Chabelska	Daniel Parera
Buchardo	6		Miss White	Signorella	Ambrosio Elnen
Aventura	7		Carpeta	Dancing Orb	Carlos Bustos
Porteñito	8		Bruma	Bujía	Juan J. León
Circ. de Armas	9		Prestancia	Purple Heather	Nic. Berazategui
Doncaster	10		Bárbara	Pretty Fair	Rob. V. Lanatti
La Intención	11		Cuyana	Comedida	Manuel Torrecid
Alerta	12		Britannia	En Guardia	J. Santestevan
Efa	13		Porque Sí	Alice Maud	A. Quinteros
Melgarejo	14		Caprara	Plaisantine	R. A. Carabajal
Los Muchachos	15		Flor de Lis	Flitaway	Joaquín Arbilla
5 de Julio	16		Madonna	Madó	J. R. de la Cruz
Villaguay	17		La Purreta *	Tiny	Timot. Paredes

* ex Porosa

3ª carrera — **Premio LE CŒUR—1100 metros** — **A las 13.45**

Para potrillos de 2 años que no hayan ganado. Peso 55 kilos.

Premio $ 5000 al 1o., 1250 al 2o. y 750 al 3o.

Propietario	e.	k.	Padre	Madre	Cuidador
La Guardia	1		El Chara	Chabela	Rosendo Aquino
S. A. U.	2		Patraquero	Trapacera	Juan V. da Silva
El Pacho	3		Yaguané	Yeta	José M. Ferrari
Las Camelias	4		Toledo	La Cerisse	Segundo Peña
La Clavada	5		Papayientos	All Points	José Lofiego
María Angélica	6		Plato Viejo	Petite Poupée	M. de los Santos
Fernandito	7		Violento	Violetera	Tomás Conde
La Trinidad	8		May Be	Mayflower	Daniel Parera
La Ventana	9		Hachazo	Grass Widow	Naciano Moreno
Juan José	10		Pobrecito	Poverina	José Carelli
A. V.	11		Milagroso	Chirimbolo	C. S. Domínguez
Caraguatay	12		San Antonio	Le Temps	Juan Pellegrini
Aconcagua	13		Golfo	Cad	Santiago Gómez
Poncito	14		Hawai	Y. Majesty	Dgo. Pianezzi
Ildefonso	15		Garoto	Iniciador	Pedro Sánchez

4ª carrera — **Premio RUBENS—1800 metros** — **A las 14.15**

Para caballos de 3 años y más edad (con exclusión de yeguas) que no hayan ganado más de una carrera no clásica o especial. Peso 54 kilos. Recargo de 3 kilos a los ganadores.

Premio $ 5500 al 1o., 1375 al 2o. y 825 al 3o.

Propietario	e.	k.	Padre	Madre	Cuidador
Sans Peur	1		Spavento	Pelotera	Fco. Maschio
Perkins C. y J.	2		Stix	Partenope	Rosendo Aquino
Ugarteche	3		Second Sight	Palabra	Fernando Torres
Hachelea	4		Happy Chap	Happy Fanny	José Martini
Las Brisas	5		Carat	Marcolina	Fco. Telleria
La Taba	6		Tabero	Chidan	Idem
La Fe	7		Petrópolis	Dancing Orb	Julio V. Bellizzio
C. E. M.	8		Estruendo	Estagirita	Juan C. Gómez
Jorge Raúl	9		Religioso	Leteo	W. S. Borgonovo
Petite Ecurie	10		Filamento	Polemarch	Julio Olivieri
Provincial	11		Tablado	Valdimia	Santiago Gómez
Laborde L.	12		Pasatiempo	Le Temps	Luis Laborde
Los Jacintos	13		Leclonnaire	Lomond	Angel J. Penna
25 de Mayo	14		Bejucal	Picacero	A. de los Santos
El Plata	15		Araucano	Montaraz	B. C. Cirone
Pagola	16		D. Hackle	D. Hackle	Leon. Calistro
El Campito	17		Challacé	St. Wolf	Telmo Míguez
Beapé	18		Foscari	Movedizo	Juan L. Aculiera
Elsita	19		Said	S. Azul II	Bernabé Islas
Urquiza J. C. de	20		Farolero	Picacero	Naciano Moreno
Las Camelias	21		San Juan	Cabool	Salvador Risso

5ª carrera — **Premio ELISEO RAMIREZ—1500 metros** — **A las 14.45**

Para productos nacidos desde el 1o. de julio de 1927. Peso 56 kilos.

Premio $ 15.000 y un objeto de arte ofrecido por el Haras Chacabuco al 1o., 3000 al 2o. y 1500 al 3o.

Propietario	e.	k.	Padre	Madre	Cuidador
Capitán Boston	1		Iluso	St. Emilion	Telmo Míguez
Caraguatay	2		Segonzac	Pulgarín	Alfredo Callejas
El Tantee	3		Camachín	Camacho	Juan Valla
Gran Mundo	4		Encore	Eflet	Bmé. Cardinale
Los Dados	5		Alvarado	Polemarch	Antonio Torres
Marzo 13	6		Zumbón	Y. Majesty	Emilio Ridella
Melgarejo	7		Tucumano *	Pulgarín	R. A. Carabajal
15 de Enero	8		Duraznero	Lombardo	Gab. Fernández
Yeruá	9		Schopenhauer	Gontran	Fco. Maschio

* ex Lord Russell

6ª carrera — **Premio PRINALDO—1800 metros** — **A las 15.15**

Para todo caballo de 3 años y más edad que no haya ganado más de $ 25.000. Peso 48 kilos.

Recargo de 1 kilo por cada $ 2000 o fracción mayor de $ 1000 ganados.

Premio $ 5500 al 1o., 1375 al 2o. y 825 al 3o.

Propietario	e.	k.	Padre	Madre	Cuidador
F. U.	1		Fresno	Floriana	Benj. Alvarez
Gericke	2		Cegatón	Quicha	Fortunato López
Hrs. El Martillo	3		Malo	Mala	J. Etchechourry
Petite Ecurie	4		Schiava	Sixpenny II	Jenaro Larrosa
Tanglefoot	5		Reflejada	Luminosa	Fco. Maschio
Sans Peur	6		Spavento	Pelotera	Idem
A. V.	7		Motamid	Mariposita	C. S. Domínguez
Tinti	8		Vivillo	Gandourita	Carlos J. Zozaya
Martínez de Hoz	9		Selviana	Sylvanie	Manuel Acosta
Hachelea	10		Happy Chap	Happy Fanny	José Martini
Las Brisas	11		Carat	Marcolina	Fco. Telleria
La Taba	12		Tabero	Chidan	Idem
Alerta	13		Distinción	Disipación	J. Santestevan
J. R. P.	14		Comoplumas	Chalupa	Pablo Z. Díaz
Jorge Raúl	15		Religioso	Royal Witch	W. S. Borgonovo
Laborde L.	16		Pasatiempo	Pasabola	Luis Laborde
La Trinidad	17		Bayanca	Budunval	Daniel Parera
León	18		Alehuya	Amaryllis	Daniel Cardoso
Condal	19		Pocket	Poca Plata	Naciano Moreno

7ª carrera — **Premio FAVELLA—1600 metros** — **A las 15.45**

Handicap para todo caballo ganador de más de $ 10.000.

Premio $ 6000 al 1o., 1500 al 2o. y 900 al 3o.

(Para aprendices)

El Talar	1		Zanni	Garrotín	Dictature	Angel Escagües
El Cachito	2		Incrédulo	Rico	Dollie	A. de los Santos
Maz	3		Inverual	Verdun	Idette	José Ger
El Titanic	4		Nitido	Pisafuerte	Ninguna	Fco. Hernández
Alvear F. de	5		Mitouche	Gaulois	Black Beauty	Naciano Moreno
Condal	6		Rica Rica	Rico	Rica Cosa	Idem
La Colorada	7		Hijo Macho	Hilo Mío	Lista de Poncho	Ambrosio Elnen
Petite Ecurie	8		Pocón Chico	Polemarch	Fúlgida	Jenaro Larrosa
Cuaró	9		Charco	Fair Play	Cháchara	Manuel Fossio
Los Pecos	10		Gertie	Montaraz	Gertie Vogler	A. Jáuregui

8ª carrera — **Premio CHAFFINCH—2500 metros** — **A las 16.15**

Para todo caballo de 4 años y más edad ganador de más de $ 30.000. Peso 48 kilos.

Recargo de 1 kilo por cada $ 5000 o fracción mayor de $ 2500 ganados arriba de $ 30.000.

Premio $ 6500 al 1o., 1625 al 2o. y 975 al 3o.

Propietario	e.	k.	Padre	Madre	Cuidador
Condal	1		Piberia	Picacero	Piba	Naciano Moreno
Idem	2		Atañito	Bis	Carmuchita	D. del Castillo
Solís	3		Guardia Civil	Leteo	Guardia Vieja	Alfredo Callejas
Cruz Alta	4		Magnax	Craganour	Monna Vanna	Nic. Berazategui
Rouillon A. J.	5		Cavour	Mi Nene	Grey Silk	Paul Maury
La Cellina	6		Noemí	Saint Wolf	Númida	Emilio Ridella
Wellington	7		Adversaria	Oquendo	Adivinanza	Juan I. Alvariza
Gran Stayer	8		Jirón	Klingsor	Jipi Japa	Fausto Gómez
Foncito	9		Sipo	Vadarkblar	Sibarita	Dgo. Pianezzi
Pagola	10		Embestidor	Asti	Embestida	Fco. Lacoste
El Campito	11		Catam'gueño.	Rico	Catarinette	Bmé. Cardinale
Beapé	12		Gualicho	Amsterdam	Gallée	Juan M. Ratto
Elsita	13		Decidido	Oquendo	Dulzura	A. G. Borean
Urquiza J. C. de	14		Tornasol	Lobezno	Travesura	Gab. Fernández
Las Camelias	15		Muneeba	Sandal	Señorita	Segundo Peña
Coquito	16		Amigaso	Colipuli	Cebada	Timot. Paredes
Haras Trujuf	17		Yu	Carlos XII	Ivonita	José Ger

ACTOS SPORTIVOS A REALIZARSE HOY

FOOTBALL

River Plate v. Peñarol de Montevideo, en la cancha de River Plate, avenida Alvear y Tagle, a las 14.30.

Liberal Argentino v. Colegiales, en Desaguadero 3300.

Boca Juniors v. Alvear, en Brandsen y Del Crucero.

TENNIS

Campeonatos del Río de la Plata, semifinales, en el Buenos Aires Lawn Tennis Club, estación Golf, a las 13.30.

Tennis Club del Plata, torneo abierto, en Echeverría 855.

Mármol Lawn Tennis Club, torneo abierto, en Mármol.

ATLETISMO

Selección para los equipos argentinos que partirán para Montevideo y San Pablo, en la cancha del Club F. C. Oeste, Caballito 250, a las 14.

GOLF

Golf Club Argentino, semifinales por la copa Capitana, en Golf, a las 13.

Club del Progreso, campeonato mensual, para damas, en Ranelagh.

ESTA NOCHE SE INICIA UN IMPORTANTE TORNEO EN EL C. A. DE AJEDREZ

La prueba denominada Bodas de Plata ha reunido 15 fuertes jugadores de primera categoría

ALGUNOS ASPECTOS

Esta noche se iniciará en el local del Club Argentino de Ajedrez el torneo Bodas de Plata, importante prueba que organiza la prestigiosa institución festejando el 25o. aniversario de su fundación. Pocas veces un torneo ha logrado reunir un número tan apreciable de fuertes jugadores y pocas veces ha existido una incertidumbre mayor por el desenlace de una prueba.

El acto de la inauguración de la misma constituyó una reunión de agradables matices. El vicepresidente de la Federación Argentina de Ajedrez, Dr. Emiliano de la Puente, hizo entrega del pergamino con que la federación ha querido testimoniar al Club Argentino el reconocimiento de todas las entidades por la eficacia de la labor desarrollada por la entidad. Todo esto lo significó el Dr. de la Puente en el discurso que pronunció en la fiesta inaugural del certamen y a la que concurrieron delegaciones de numerosos clubs afiliados a la federación.

Agradeció el Dr. Lizardo Molina Carranza, presidente del Club Argentino, el gesto de la federación, manifestando que éste era un nuevo compromiso que contraía el club para seguir su obra de difusión del ajedrez, declarando acto seguido inaugurado el gran torneo Bodas de Plata.

El sorteo de los jugadores se realizó inmediatamente, correspondiendo a cada uno el siguiente orden: 1 Roberto Grau, 2 Dr. José Masi Elizalde, 3 Enrique Falcón, 4 Carlos Hugo Maderna, 5 Jorge Piacentini, 6 Enrique Ibáñez, 7 J. Piazzini Cano, 8 Benito H. Villegas, 9 Isaías Pléci, 10 Alejandro Nogués Acuña, 11 Virgilio Fenoglio, 12 Jacobo Bolbochán, 13 Luis Palau, 14 Carlos M. Portela y 15 Jorge Nollmann.

El aspecto del certamen

Interesante a todas luces es el aspecto del certamen. Entre los participantes se encuentran, con las solas excepciones de Damián M. Reca y Julio A. Lynch, los mejores jugadores que actúan en la Capital. Este hecho pone en evidencia las dificultades que tendrá que salvar quien pretenda adjudicarse la victoria en la importante brega.

Estarán representados en la prueba elementos de las distintas etapas de nuestro sport, y así vemos desde el veterano Villegas—cubierto de éxitos y siempre pleno de entusiasmo—a Isaías Pléci, el nuevo valor que surge a la consideración del ajedrez sudamericano con vigor indiscutible. Entre los otros se encuentra Grau, que lleva una seria ininterrumpida de seis victorias en otros tantos certámenes verificados en el país y que sin duda tratará de superar su actuación en el último match; Maderna, el joven campeón platense, que ha cimentado su campaña con actuaciones brillantes en todas las pruebas en que ha intervenido, y Virgilio Fenoglio, campeón del Círculo de Ajedrez, que concurre con el prestigio de su victoria sobre Palau.

Este último nombrado, ex campeón del círculo y de notable actuación internacional, se reincorpora con esta prueba a las actividades del tablero, que tanto reclama la actuación de todos sus elementos de primer orden para el progreso definitivo de la calidad. El ex campeón del Club Argentino Carlos Portela ha de ser igualmente uno de los jugadores cuya actuación será seguida con interés por sus escasas presentaciones de los últimos tiempos, y en la misma situación se encuentra Enrique Ibáñez.

Entre los restantes competidores hay varios cuya actuación ha de ser un verdadero enigma. Se desea ver jugar a Jacobo Bolbochán, ganador de un reciente certamen aventajando a Pléci, para que confirme esa excelente performance, y se espera también que tanto Falcón como Piazzini Cano y Nollmann—jugador de prestigio en las primeras horas de nuestro ajedrez y que aun debe ser considerado capaz de más de una victoria significativa—realicen el esfuerzo suficiente como para desplazar a más de un adversario, prestigiado por sus últimas lucidas actuaciones.

El certamen se disputará a razón de tres veces por semana, todos los martes, jueves y sábados, de 20.30 a 1.30, y los cinco mejor clasificados disputarán entre sí un certamen quintangular.

La primera rueda

Esta noche, de acuerdo con el fixture preparado, jugarán: Masi Elizalde v. Nollmann, Falcón v. Portela, Maderna v. Palau, Piacentini v. Bolbochán, Ibáñez v. Fenoglio, Piazzini Cano v. Nogués Acuña y Villegas v. Pléci. Libre quedará Grau.

CIRCULO DE AJEDREZ

**Habrá mañana por la noche una conferencia

APLAZOSE LA DISPUTA DE LA COPA MITRE

EL PEDIDO FUE HECHO POR LA As. URUGUAYA

Es probable que se lleve a efecto en Montevideo durante el mes de diciembre

OTROS TORNEOS

Numerosas resoluciones de importancia adoptó en su última sesión el consejo directivo de la Asociación Argentina de Lawn Tennis. En primer término se leyó una nota enviada por la Asociación Uruguaya de Lawn Tennis respecto a la realización del campeonato por la copa Mitre. En la mencionada comunicación se dice que en virtud de una resolución de la Comisión Nacional de Educación Física todos los certámenes que se realicen en celebración del centenario deberán tener efecto en las fechas comprendidas entre el 15 de diciembre y el 31 de marzo del año próximo. Teniendo en cuenta ese precedente, considera que el campeonato sudamericano de tennis deberá efectuarse en la segunda quincena de diciembre, a cuyo efecto solicita la conformidad de la Asociación Argentina.

Tratado el asunto por el consejo se resolvió dejar constancia de que el campeonato debe realizarse en el año que corresponda para no sentar precedentes desagradables y porque podría perjudicar el del año siguiente, por cuanto es presumible que las naciones representadas encuentren dificultades en hacer desplazar dos veces en una temporada a los jugadores. Por otra parte se consideró también que la fecha propuesta de la segunda quincena del mes de diciembre puede resultar perjudicial para los jugadores en virtud de los fuertes calores, y que la proximidad de las fiestas de Navidad y fin de año podría también ser causa de inconvenientes para la concurrencia de las delegaciones extranjeras.

También decidió declarar el consejo que hace estas salvedades con el sólo espíritu de que el campeonato alcance las mayores proyecciones, por cuanto se dejó constancia de que no se opone a que el campeonato se realice en la segunda quincena del mes de diciembre.

De la Unión Sudafricana de Lawn Tennis se leyó una comunicación en la que dice no poder enviar ningún representante oficial para que intervenga en la disputa de los campeonatos nacionales. Por último se resolvió autorizar al Buenos Aires Lawn Tennis Club y al San Isidro para que finalicen sus torneos el sábado 31 del actual y 1o. de junio, respectivamente.

Será abierta hoy la cancha del San Isidro Golf Club

Hoy será abierta la cancha del San Isidro Golf Club para la práctica de los socios y mañana se jugará un concurso a 18 hoyos, medal play handicap.

Otro torneo análogo tendrá efecto el jueves próximo y el 1o. del actual se jugará a 36 hoyos, medal play, también para socios como los anteriores.

Se ha dispuesto, con el fin de establecer el nuevo sistema mixto de handicap, que los markers deberán entregar la tarjeta del competidor a su cargo con las anotaciones correspondientes y aun cuando éste hubiera hecho abandono del juego, ni se anoten los resultados en la pizarra. En caso contrario, no se le permitirá tomar parte en el próximo concurso.

Golf Club Argentino

Realizóse ayer en los links del Golf Club Argentino la segunda rueda eliminatoria del concurso por la copa Capitana, 18 hoyos, knock-out y handicap, para damas.

El día apacible y la temperatura agradable contribuyeron al buen desempeño de las participantes en los distintos matches.

Los cotejos de esta segunda rueda eliminatoria tuvieron características completamente diferentes de los realizados en la primera. En efecto, los de ayer fueron ganados por amplio margen, a excepción del jugado entre la Sra. M. A. C. de Limpenny y la señorita Mercedes de Anchorena, que después de incidencias de interés, llegaron all square al hoyo 18, lo que las obligó a prolongar el match hasta el 19. La Srta. de Anchorena, en un brillante esfuerzo, consiguió ganarlo y con él el match por 1 arriba.

La segunda rueda eliminatoria tuvo el siguiente resultado: la Srta. Elena Rocha Bosch venció a la Srta. Rosa de Carabassa por 4 a 2; la Srta. Susana Pradere Castex a la Sra. M. H. de Nicholson por 4 y 3; la Srta. Mercedes de Anchorena a la Sra. M. A. C. de Limpenny por 1 arriba en el 19 y la Srta. Margarita Mackinlay a la señorita Ercilia de Anchorena por 5 y 3.

De acuerdo con el resultado de esta eliminatoria, las semifinales se disputarán en la siguiente forma:

Srta. E. Rocha Bosch v. Srta. S. Pradere Castex y Srta. Mercedes de Anchorena v. Srta. M. Mackinlay.

El partido final se jugará mañana.

Club del Progreso

En los links de Ranelagh se jugará mañana la copa Ferrocarril Sur, knock out, con handicap. La lista para participar en este concurso se halla a disposición de los golfers en el mismo campo de deportes.

C. A. Tranvías Anglo-Argentino

Hoy a las 15 será oficialmente inaugurado el campo de deportes del Club Atlético Tranvías Anglo-Argentino, situado en la calle Cuenca 3550. Con tal motivo se ha resuelto iniciar asimismo la disputa del campeonato interno de football, en el que figuran anotados 22 equipos. El match de hoy estará a cargo de los cuadros de las estaciones Alvarez Thomas v. Departamento de Tráfico Subterráneo.

che D. Roberto Grau dará una conferencia correspondiente al instructivo curso que se viene desarrollando sobre el espíritu de las aperturas, y a continuación realizará una sesión de partidas simultáneas con los aficionados presentes.

Hasta el fin del curso de conferencias inaugurado se ha suspendido la cuota de ingreso a la entidad.

Perspectivas

Por JACK DAY

EL PORQUE DE UNA AUSENCIA

ESTAMOS ya en pleno campeonato argentino de football. Nadie puede decir aún cómo resultará el torneo en lo que atañe al interés público. Se sabe que este año registrará la incorporación de algunas fuerzas nuevas, pero no se ignora que, al propio tiempo, señalará alguna ausencia lamentable. Por ejemplo, la de la Federación Paranaense, que en 1928 llegó al match final, luego de batir a Rosario —lo que no fué, me parece, moco de pavo—, y que en 1929 aportó al certamen nacional el nada desdeñable prestigio emanado de aquella admirable proeza. Alrededor de esa abstención, largamente deliberada, se ha discutido muchísimo en Entre Ríos. Estaba ya resuelta y todavía abrigaron algunos la esperanza de que la citada entidad reconsiderase su decisión. Pero no ha habido caso. El football de esa parte de Entre Ríos, que es el football de la parte más importante — sportivamente hablando — de la provincia de Urquiza, estará, no más, ausente. Yo creo que la Federación Paranaense ha hecho bien. Frente a las razones que ella tiene para dejar en casa a sus muchachos, mis razones sobran.

LA VERDAD IGNORADA

En 1928 el team de Paraná fué tratado en forma adecuada. Cierto que por virtud de sus victorias sucesivas hubo que mantenerlo en la Capital y que, finalista, dió bastante dinero. Mas, luego de ser batido por los santiagueños y de ver cómo NO se modificaba la situación de éstos en el sport nacional, la Federación Paranaense empezó a ver que sus jugadores TAMPOCO eran considerados para nada entre los dirigentes del football metropolitano. Aquella indiferencia, aquella actitud que tanto podía traducir egoísmo como menosprecio, comenzó a poner granitos de acíbar en el espíritu de los hombres que rigen la marcha de este deporte en Entre Ríos. Con todo, decidieron que Paraná volviese a dar lustre, con la presencia de sus representantes, al Campeonato Argentino. Se sabe que el año pasado las cosas ocurrieron de distinto modo. Desde luego, un team eliminado es algo muy diferente de un team que se ha abierto camino hasta el match final. Esta dura verdad, que los aficionados entrerrianos ignoraban en su ingenua buena fe, les fué revelada bruscamente, hasta brutalmente.

LIMONES SIN JUGO

Perdieron un lunes. Al punto les cortaron los víveres y dejaron de merecer la atención elemental a que con motivos de sobra se considera acreedor todo huésped, por más footballer amateur que sea. Verdad es que se les costeaba el viaje de regreso al pago. Pero se les costeaba un viaje en vapor y no había vapor hasta el jueves. Los encargados del team pidieron partir en seguida, es decir en tren. ¡Cualquier día! Durante 60 horas los muchachos purgaron su derrota ambulando por la ciudad como almas en pena. Y en cuanto a vituallas, apenas si, tironeando, pudieron obtener de la institución organizadora del certamen un mendrugo suplementario y como de favor. La lección era demasiado dura. Naturalmente, no cayó en saco roto. Con todo, aun habría sido posible neutralizar desde aquí las consecuencias de aquella rara conducta para con los provincianos si se hubiese probado que el Campeonato servía para algo más que para dejar colgada a la gente del interior una vez exprimida en el torniquete múltiple y cruel de las boleterías. Pero la Asociación se empeñó en eludir toda probanza por tal modo orientada. Y de ahí surgió el principal argumento justificativo de la abstención de Paraná en 1930. Trastornar para eso todo el programa local era un evidente mal negocio. Antes convenía intensificar el estímulo surgente del propio medio aplicando a él todo el esfuerzo, en lugar de debilitar la acción con aventuras románticas al amparo de quien sólo las apoya mientras puedan ser fuente de dinero.

VERDADES DE A PUÑO

—Se ha demostrado — dicen los dirigentes de la Federación Paranaense—que el football del interior es superior al football de la capital y su zona suburbana. Por si alguien lo dudare, nos remitimos al resultado del Campeonato en los dos años últimos. El interior posee, pues, mejores jugadores que la zona metropolitana. La evidencia clara de que esto es así debió servir para estimular a los jugadores de tierra adentro con algo que habría sido simplemente justo y sencillamente patriótico: la representación nacional en los matches internacionales. Si eran los más hábiles, si constituían los conjuntos más fuertes, ¿con qué lógica se les ignoraba totalmente al formar la Asociación los cuadros combinados? Quienes disputaban a los uruguayos la Copa Lipton y algún otro match de argentinos, ¿eran simples representantes del conjunto de clubs que constituía la Asociación misma o vestían las camisas celestes y blancas con un concepto más ampliamente representativo? Teóricamente, sintetizaban el poder del football de la República. En la realidad era otra cosa. Y si ni siquiera para esto servía el sacrificio de postergar los torneos locales, de venirse a Buenos Aires y de incurrir en gastos, ¿valía el Campeonato la pena del viaje?

UNA RAZON MAS

Por eso no han intervenido en el certamen los footballers de Paraná y por eso insisto en decir que han hecho bien. Cuando los dirigentes de la Federación decidieron quedarse tranquilamente en su casa, no se había producido todavía un hecho que aumenta la razón de su actitud. Se ha designado, en efecto, el cuadro para la Copa Newton. Por él puede comprobarse el propósito de reafirmar una política repudiable a fuerza de ser egoísta. De los 33 hombres propuestos en principio para la selección final, sólo dos eran del interior. Y, en definitiva, ninguno de ellos ha sido elegido, ni para integrar el team ni siquiera para completar la lista de los suplentes. La Asociación no ha tenido ojos ni recuerdo más que para los hombres que militan en su campeonato superior. Los demás, que revienten, por muy buenos que sean y por muy necesaria que resulte en los momentos actuales la infusión de sangre nueva en el combinado nacional. Es así como vamos a ir al Campeonato del Mundo. La suerte de nuestros colores es, según se ve, harto menos importante que la satisfacción de los pequeños intereses de círculo.

EL PELIGRO REAL

Lo peor de todo no es que Paraná esté ausente del torneo de este año. Lo peor es que los efectos corrosivos de esa política excluyente que no ve nada fuera de la zona metropolitana, aun cuando los muchachos del interior se vengan degollando viejos prestigios de dublé, no tardarán en extenderse. Si el Dr. Beccar Varela, que con tanto amor y tan hondo espíritu sportivo creó y organizó el campeonato argentino, pudiera ver lo que de su obra están haciendo, ya me imagino lo que diría. Pero ¿quién se acuerda de los que fueron cuando los que son tiran tenazmente para sacar al carro de la huella sin advertir que van a empantanarlo, y cuando cada cual no tiene otra preocupación que la de arrimar el ascua a su sardina? No es que esto me sorprenda. Hace tiempo que se sabe lo que piensa del football amateur que ahora tenemos. El lector se explicará, con todo, mi tristeza ante el panorama actual de este sport. Ya me lo anunció hace 25 años Mr. Williams:

—¡Pobre football el día que caiga en manos de los argentinos!

Entonces la profecía me sonó a insulto y suscitó en mí una sincera protesta. Hoy no me sublevaría tanto si, retrocediendo en el tiempo, pero sin olvidar lo vivido, volviese a oirla.

LEGUISAMO Y COCLES

Después de lo que Leguisamo hizo el domingo — una serie de cinco banderas, para decirlo en la jerga de los que frecuentan el polígono inmediato al hipódromo—, resultaría de evidente mal gusto que yo no consignase también mi aplauso al gran jockey, aun cuando este aplauso sea mucho menos tropical que el de quienes — legión inmensa — no fijan límites a su entusiasmo en tratándose de ensalzar a ese triunfador recalcitrante y magnífico. Pero ¿qué decir que no se haya dicho en elogio del jinete magistral? No quedan ya adjetivos que aplicarle. Fundaré, pues, mi alabanza en un rasgo de carácter que me place señalar al aprecio de los aficionados y al respeto de todo el mundo: la sincera lealtad, que es una mercancía poco abundante en los circos de carreras.

Por ahí se ha dicho, en efecto, que Cocles le debe a Leguisamo en buena parte su brillante campaña. Lo que no se ha dicho, en cambio, es lo que Leguisamo le está debiendo todavía al crack de La Morena, y no porque él haya tratado de ocultarlo. Gracias a esa lealtad suya, y gracias, asimismo, a una sinceridad que ha excluído todo defensivo disimulo, Cocles ha demostrado de un modo concluyente que es superior a Lacio. Lo ha sido siempre. Si, no obstante, perdió el Nacional, ¿cómo dudar, sobre todo ahora, que ello se debió a que el escribano insuperable que se disponía a anotar en el historial del Copyright el hecho más brillante echó aquella tarde un borrón tan inesperado como enorme?

Escrito lo que antecede, llega a mis oídos una voz que con acento de enojo me dice:

—¿Le divierte a usted echar pelos en la leche de la ajena satisfacción, aun cuando sea una satisfacción tan legítima como la de Leguí?

Y yo le contesto al desconocido protestante:

—No. No me divierte. No me ha divertido nunca ese oficio. Pero ¿puede haber algo que esté tan naturalmente dentro de lo carrerista como el buscarle la contra al favorito, aun cuando se tenga la certeza de que el favorito no puede perder?

NO HAY QUIEN AGARRE

En su segunda cruzada al país de los cascadores, Víctor Campolo pareció tener abierta una senda de rosas. Era la impresión que sacaba quien leyese las informaciones provenientes de allí. Por desgracia para él, las rosas comienzan a deshojarse y sólo van quedando los tallos espinosos que las encendidas corolas disimulaban. "No se encuentra — dicen los cablegramas — un peso pesado aceptable que quiera pelear con él". No será, presumo, por las palizas que Campolo debió atizarle a Johnny Risko y que no llegaron a formalizarse. ¿Entonces?

He ahí algo que yo no alcanzo a ver claro. Se ha dicho que Ernie Schaaf se rehusó a pelear con el de Quilmes. ¿Por miedo? Sin embargo, es un hombre que en 1928 batió por puntos a Risko y que aun no ha cumplido 22 años. Después se ha afirmado que K. O. Christner iba a ser el adversario de Campolo en el combate que se planeó para el martes próximo, pero el encuentro ha sido aplazado indefinidamente, lo que ha de querer decir que no se realizará nunca. Recordemos, entretanto, que K. O. Christner se ha medido con tipos como Schaaf, von Porat, Risko, Uzcudun y Jack Sharkey, de suerte que no ha de ser hombre que tiemble ante la perspectiva de recibir un cargamento de tortas. ¿Entonces?

Víctor Campolo se fué a la Meca del pugilismo. Ahora sabe también dónde está la Ceca. Con tal que no tenga que viajar mucho entre ambas...

EN LA AVENIDA COSTANERA SE REALIZARA EL CAMPEONATO ARGENTINO DE VELOCIDAD

Tomarán parte en las distintas series treinta corredores ciclistas sin distinción de categorías

UNA MODIFICACION

El Campeonato Argentino de Velocidad, que se disputará mañana en la avenida Costanera, será corrido en cinco series, repechaje, semifinales y final, pero sin definición de categorías. Significa esto que el reglamento de la competición ha sufrido una modificación, puesto que en la temporada de 1929 hubo campeones en primera, segunda y tercera categorías.

Este cambio será sin duda favorablemente acogido por los aficionados, ya que los corredores acaban de otorgar tácitamente su conformidad al nuevo procedimiento con las 30 inscripciones.

Eran demasiados campeones para un reducido grupo de practicantes y la Federación Ciclista Argentina entendió bien la situación al abolir ese procedimiento.

Este es uno de los aspectos interesantes del campeonato. Luego esta temporada de velocidad, que se inició con las desconcertantes derrotas de los corredores más cotizados en el consenso de los entendidos y que llevaba visos de fracasar, ofreció inesperadamente un interés que no tuvo en años transcurridos y lleva perspectiva de terminar en forma realmente brillante. El desarrollo de las pruebas por la Copa de las Naciones, que mantuvieron desde la primera hasta la última latente el interés, la afluencia inigualada de espectadores y el resultado que calificó a un ganador imprevisto, pero de una personalidad atrayente realzada por la elevada clase de los adversarios vencidos, trajeron como consecuencia la importante competición y plétora de participantes en el campeonato nacional.

Vale decir que al nivelarse las probabilidades de todos para figurar en las series y aun para triunfar en la final se han despertado aspiraciones que no habrían podido concretarse en otras circunstancias.

Los 30 competidores fueron distribuídos en cinco series eliminatorias, contemplando los antecedentes de cada uno y con cabezas de series, con el fin de prevenir el encuentro de los mejores corredores en una misma prueba preliminar.

Primera serie

Competidores: F. Scaglia, V. Constantini, J. Arrondo, J. Moras, E. Verduna y E. Ebner.

El más veloz es Scaglia, pero el más audaz y combativo es sin duda Ebner. Lógicamente el primero debería ganar esta serie, pero ello depende de la forma en que los demás conduzcan la prueba. En una escapada puede resultar peligroso Verduna; Moras debe alcanzar un segundo puesto honorable y con él pasar a disputar el repechaje.

Segunda serie

Competidores: F. Rodríguez, P. Iraizos, S. Isarn, J. Carrozzo, A. Schonwetter y J. Peralta.

Iraizos es el adversario más indicado para disputar a Rodríguez el primer puesto; Carrozzo puede terciar. Sin inconvenientes o sorpresa el favorito de esta prueba será, como se dijo, Rodríguez.

Tercera serie

Competidores: Cosme Saavedra, M. Faglierazzi, V. Iglesias, A. Somoza, M. Flores y A. Bordoni.

El rosarino Flores, que viene precedido de renombre por las estimables condiciones de velocidad, será quizá el adversario directo de Saavedra, quien debe adjudicarse esta serie siempre que no deje escapar a Somoza o a algún otro.

Cuarta serie

Competidores: Carmelo Saavedra, V. Colombo, P. Santilli, A. Colletto, P. H. Prieto y E. Gissi.

Saavedra no ha de encontrar mayor resistencia para ganar.

Quinta serie

Competidores: F. Pacheco, G. Roqueiro, R. Saavedra, J. Fernández, J. Bergamasco y P. Ferraris.

Es una de las series más bravas. Entre los primeros tres citados habrá que escoger para pronosticar al probable ganador de esta difícil prueba. Si Roqueiro se halla en forma puede ganar, pero Pacheco es capaz de falsearle compañía y producir una sorpresa.

En resumen, Scaglia, Rodríguez, Cosme y Carmelo Saavedra y Roqueiro formarán el conjunto semifinalista, pero tienen también sus buenas chances Pacheco, Remigio Saavedra, Flores, Carrozzo, Iraizos y Ebner.

Pronosticar al ganador de la final es una tarea casi imposible, pero conviene no abandonar definitivamente la confianza en Cosme Saavedra. Si volviera a perder las probabilidades de todos los restantes serían aproximadamente iguales y Rodríguez o Carmelo Saavedra oficiarán de substitutos.

Se postergó el match de boxeo entre J. Mocoroa y V. Cerdán

Según una información de los organizadores del combate entre Julio Mocoroa y el profesional español Vicente Cerdán, el match que debía realizarse hoy por la tarde en San Lorenzo de Almagro fué suspendido con motivo de la concentración patriótico-sportiva de mañana.

El campeonato de peso liviano

Pasado mañana a las 17, en el local de la Comisión Municipal de Box, tendrá efecto una reunión organizada por la comisión de campeonato de profesionales con motivo de la entrega del diploma de campeón argentino y el cinturón donado por la colectividad británica al boxeador Justo A. Suárez, actual poseedor del título nacional de la categoría liviano.

En la misma reunión se hará entrega de un objeto de arte al profesional Julio Mocoroa, finalista de la categoría.

Efectuaron una asamblea los footballers rosarinos

Rosario, 23. — Se reunieron en el Teatro de la Bolsa los jugadores huelguistas y resolvieron negar autorización a Newell's Old Boys y Rosario Central para el partido amistoso del domingo y se facultó al comité de huelga para formar combinados para jugar en ésta y en pueblos del interior. Durante el desarrollo de la asamblea se notaron divergencias de los jugadores de Newell's Old Boys y de Rosario Central, quienes se manifestaron partidarios de realizar el partido del domingo, colocándose en contra de la resolución de la asamblea. Al final de la reunión se retiraron Peruch, Podestá y varios otros agraviados por el acuerdo de la asamblea.

Nuevo presidente de la Liga Rosarina

En la reunión de la Liga Rosarina se eligió presidente a D. Alberto Labastié por 26 votos. El delegado de Rosario Central concurrió pasada la hora y expresó que se adhería a la elección.

El 25 habrá en Córdoba una reunión especial de carreras

Concurrirá una delegación del Jockey Club de Buenos Aires

CORDOBA, 23.—El sábado o el domingo por la mañana arribará a esta ciudad la delegación del Jockey Club de Buenos Aires, designada para asistir a la reunión hípica extraordinaria que se realizará el 25 de mayo en el hipódromo local.

Integran la delegación los señores Alberto Caprile, Tomás Juárez Celman, Horacio Bustillo, Federico de Alvear, Raúl Chevalier, Carlos Luro, Alberto Palacios Costa, Miguel A. Juárez Celman y Antonio Santamarina.

Por la noche se realizará una recepción en los salones del Jockey Club.

NUTRIA BLANCA

Tomará parte en el clásico Ramón Biaus

Según información de su trainer José Ghigliotti, la hija de Polemarch no será presentada en público hasta fines de junio, en que disputará el clásico Ramón Biaus, sobre la distancia de una milla. Con intervalo de cerca de un mes, y de acuerdo con el desempeño que tenga en dicha prueba, participará o no en la Polla de Potrancas.

VIEUX MARCHEUR

El hijo de Glendoe reaparecerá en el premio José B. Zubiaurre

Una sola presentación en público se le conoce al pensionista de Pedro Martínez, en la cual logró imponerse con facilidad y en excelente tiempo. Luego hubo necesidad de aplicarle fuego en las manos y ahora se encuentra bajo la acción del training con el fin de que pueda reaparecer en el premio José B. Zubiaurre, que se disputará el 22 de junio, sobre la distancia de 1600 metros.

Su dirección estará a cargo del jockey Ezequiel Orduna.

PUBLICACION OFICIAL DE LA

ASOCIACION PATRIOTICA PRO CENTENARIO URUGUAYO

¿Es Vd. Uruguayo?

Necesitamos conocer el nombre y domicilio de todos los uruguayos residentes en la República Argentina, para organizar dignamente la adhesión de todos a los festejos del Glorioso Aniversario de nuestra querida Patria.

Uruguayos y Uruguayas:
hoy mismo mándennos este cupón con su dirección.

Señor Presidente de la
Asociación Patriótica Uruguaya
Calle Tucumán 844 - Bs. Aires

Soy Uruguayo, Amo a mi Patria

Nombre y apellido .....
.....
Dirección .....
..... F. C. .....
(Escribir claro)

Indique nombre y direcciones de otros compatriotas

Setenta y seis fabricantes de automóviles en general usan ACUMULADORES WILLARD porque prestan un servicio más completo.

Los fabricantes de automóviles, camiones y ómnibus, han gastado muchos pesos en experimentos e investigaciones para comprobar el material más perfecto de los acumuladores. La mayoría han optado por el Willard, a causa de que su funcionamiento uniforme asegura un servicio eficiente, constante, satisfactorio y duradero.

Por lo tanto, cuando necesite un nuevo acumulador, adquiera un Willard, pues mejor elección no podrá hacer Vd. de la que han hecho ellos.

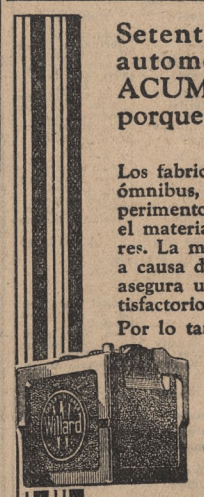

Distribuidores Generales:
Ostilio Bocci & Cía
Sucesores de GINO BOCCI & Hno.
Bmé. MITRE 2060 - 64 BUENOS AIRES
Ventas por mayor y menor

STORAGE BATTERIES
Willard

HOY SABADO
ABIERTO TODO EL DIA
con tal motivo
"Ciudad de Mexico"
presenta estas
INTERESANTES OFERTAS

Ua. — 62. — TAPADO, para niñas de 4 a 8 años, en género inglés de lana, todo forrado en seda. Largo cent. 55 a 75, a $
12.90
"Anexo Niños". Planta baja.

E. — 532. — TRAJE de SACO y PANTALON, en casimir, gustos ingleses, colores: marrón o gris, en varios tonos. Todo forrado.
Años: 14-15 12-13 10-11
21.- 19.- 17.50
y años: 8 a 9 . . . . $
16.50

E. 527.—SOBRETODO, en fino casimir inglés, tonos marrón, gris o azulado, dibujos de fantasías modernas, todo forrado.
Años: 11-12-13 9 a 10
19.80 17.90
y años: 7 a 8, a **$ 16.50**

Ea. — El jockey formando juego, a . . . . . $
2.20

X.—201.— PUÑOS y CUELLO, forma Boule recto, en piel Lapin, colores: gris, beige, marrón, gris topo o negro, el Juego completo, a $
14.90
"Casa Central" Planta Baja

Q.—555. — SOMBRERO, en castor velours, muy souple, en todos los colores más de moda. Varios modelos, a . . . . . $
4.90
"Casa Central" Planta Baja

Nm. — 652. — MEDIAS de seda muy altas, cuchilla calada, pie y borde superior reforzado. Colores: beige mediano y obscuro, gris en dos tonos y negro, el par . . . . . $
1.75
"Casa Central". Planta baja

G. — 712. — GUANTES de cabritilla, baguetes anchas bordadas, dos broches de presión. Surtido en colores modernos, el par . . . $
3.90
"Casa Central". Planta baja

Sa. — 558. — GORRO, para jovencitas, en castor souple. Selecto surtido en colores modernos y negro a $
3.90
"Anexo Niños". Planta Baja

R. — 999. — CARTERA, forma sobre, en kangurú, con divisiones interiores y monedero. Colores: beige, beige rosado, marrón y negro. Medidas: 20x13 cent, a $
3.90
"Casa Central". Planta Baja

O. — 1606. — ZAPATOS, en cabritilla color africano. Taco Luis XV alto 5 ½ cent., a $
14.80
"Casa Central". 3er. piso

Oa. — 780. — ZAPATOS de Gun-metal, colores: marrón y negro, o potrillo charolado.
Medidas: 38-41 32-37
$ 12.50 10.90
y medidas: 29 al 31, a . . . . $
9.80
"Anexo Niños". 1er. piso

NUESTRO SALON DE TE, HOY SABADO PERMANECERA ABIERTO TODO EL DIA

LA PARTE MUSICAL ESTARA A CARGO DE
GORDON STRETTON,
quien dirigirá la orquesta que integran ocho eximios profesores, ejecutando desde las 16 hasta las 19 horas un novedoso repertorio.

"Ciudad de Mexico"
FLORIDA Y SARMIENTO - Bs AIRES

EN TODO EL INTERIOR DEL PAIS SE HAN PREPARADO ACTOS PARA CELEBRAR EL ANIVERSARIO PATRIOTICO DE MAÑANA

Dió un decreto estableciendo el programa de festejos el Gobierno de la provincia de Buenos Aires

Regirá oficialmente para la celebración de los aniversarios patrióticos, estableciendo las ceremonias oficiales en la Capital y las que se realizarán en los establecimientos edcucacionales

ACTOS PREPARADOS EN LAS LOCALIDADES

LA PLATA, 23.—En acuerdo de ministros el Poder Ejecutivo dictó un decreto disponiendo la celebración con los actos habituales de las festividades patrias del 25 de mayo y 9 de julio. Comienza expresando que es función primordial del Gobierno mantener vivo el sentimiento de la nacionalidad y que aquellas fechas significan los acontecimientos históricos más trascendentales de la historia argentina. Luego dice que "la recordación de tales hechos con la realización de solemnidades propias a la magnitud de las rememoraciones deben servir para la refirmación del sentimiento de la patria, con la consiguiente glorificación de los hechos sobresalientes que fundamentan la grandeza nacional".

En la parte dispositiva se establece que los días 25 de mayo y 9 de julio de cada año, y a la hora que se fije, se oficiará un solemne tedéum en la iglesia parroquial de San Ponciano. Por el Ministerio de Gobierno se invitará a concurrir al que se realizará el día 25 a las 11 a los poderes legislativo y judicial, autoridades municipales, nacionales, civiles, militares, eclesiásticas, cuerpo consular, funcionarios y empleados de la administración. El mismo departamento dispondrá lo necesario para que el jefe de policía ordene la formación de las tropas correspondientes.

Agrega el decreto que debe procederse al embanderamiento e iluminación de los edificios públicos e invitar al comercio y vecindario todo de la provincia a aportar su contribución al mayor lucimiento de la fiesta. Más adelante dispone que la Dirección General de Escuelas tome las providencias del caso para que los días de fiestas patrias realicen concentraciones los alumnos de las escuelas de cada localidad en su plaza principal, debiendo en dicha oportunidad pronunciarse conferencias patrióticas que estaran a cargo de la autoridad local o vecino prestigioso, a quienes solicitarán su colaboración la mencionada Dirección de Escuelas.

Por último se establece que en dichos días los jefes de cada cuerpo policial reunirán al personal de los mismos y dirigirán alocuciones alusivas a la fecha que se rememora.

Actos en la Escuela Normal

En la Escuela Normal Nacional y en la Escuela de Adultas y Complementaria que funciona en el mismo local que la anterior se efectuarán hoy dos actos en celebración del aniversario patrio, que han sido preparados con gran dedicación por el profesorado y alumnas de esos establecimientos. En la fiesta que corresponda a la Escuela Normal hablarán la alumna Srta. Herminia Abad y el profesor don Luis R. Longhi, y además todas las alumnas del departamento de aplicación y del curso normal cantarán el Himno Nacional. Completan el programa números de declamación y de canto.

En el otro acto será entonada también la canción patria y además la oración al Himno con ritmo de Ibarguren. Habrá varios números de canto y declamación en inglés, francés e italiano, y una alumna del curso de italiano recitará la versión de Martín Fierro, de que es autor D. Folco Testena.

En el Colegio Secundario de Señoritas

Se realizó hoy en el Colegio Secundario de Señorita de ésta un acto rememorativo en el que tomaron parte las alumnas del mismo. Se cantó el Himno Nacional y luego pronunció una conferencia alusiva la profesora Srta. Lucía B. Pereira. Fueron recitadas luego varias poesías y finalmente desfilaron todos los alumnos del colegio entonando la marcha de la bandera.

Avellaneda

Ayer se realizaron los diversos actos patrióticos preparados por la Escuela Popular Nocturna y Escuela Profesional Sarmiento, que funcionan bajo el patrocinio de la Sociedad Popular de Educación, fiestas que congregaron a numeroso público.

Los programas preparados, desarrollados por los alumnos y alumnas de aquellos establecimientos, se componían de diversos números de canto y música, además de las alocuciones patrióticas a cargo de profesores, habiéndose cumplido en todas sus partes.

En las escuelas pertenecientes a la provincia también se cumplieron diversos actos, de acuerdo con las disposiciones de la superioridad.

Para esta noche se anuncian como principales números los bailes que se realizarán en los salones del Centro Gallego de Avellaneda y Casino Español, de Lanús, como también la función artística y teatral de la Sociedad de Socorros Roma, que se efectuará en el teatro que lleva su nombre. Además de festejarse el 120o. aniversario de la Revolución de Mayo, se celebrará el 150. aniversario de la entrada de Italia en la guerra.

Para esta noche la Intendencia Municipal ha dispuesto la realización de funciones cinematográficas al aire libre en las calles San Martín y Veinticinco de Mayo, habiéndose embanderado e iluminado los frentes de los edificios ocupados por oficinas municipales.

La Banda Municipal ofrecerá esta tarde un concierto en la plaza Adolfo Alsina, y por la noche proseguirán las funciones cinematográficas al aire libre, disparándose bombas a la salida y puesta del sol.

Gerli

GERLI, 23. — Las fiestas patrias serán celebradas únicamente en las escuelas Nos. 28, 42, 35, 45 y 50, en las cuales tendrán efecto varios actos organizados por las direcciones de dichos establecimientos, habiendo sido invitadas las familias de los alumnos y público en general a asistir a dichos actos.

—El club sportivo Villa Fischer celebrará mañana un baile familiar en su local social, calle Pavón 2585.

Lomas de Zamora

LOMAS DE ZAMORA, 23.—La Asociación Pro Niñez, cooperadora de la escuela No. 23 del distrito, entregará el domingo a cada grado del establecimiento un hermoso cuadro en colores representando escenas históricas o retratos de próceres. Cada aula ostentará, así, un ejemplo de patriotismo, estimulante para la labor diaria.

—El Club Ciclista Unidos de Temperley realizará el domingo próximo un festival extraordinario con motivo del aniversario patrio, reservado para aficionados locales.

A las 13.45 se efectuará una carrera para menores de 15 años; luego, una libre para todo competidor, integrando el programa una prueba de lentitud y carreras de sortijas en bicicletas. Los vencedores serán premiados con objetos de arte donados por casas de comercio.

—En la Escuela Normal Nacional e Instituto Euskal-Echea se realizaron hoy actos de carácter patriótico-escolar. Los programas desarrollados estuvieron a cargo de los alumnos.

—La asociación cooperadora de la escuela No. 36 se reunió en sesión ordinaria, resolviendo adquirir ropas y distribuirlas mañana entre los alumnos necesitados del establecimiento, y el 25 a las 14.30, una vez terminado el acto patriótico, repartir golosinas y distintivos a los niños.

—El 9 de julio se efectuará la inauguración de la plaza de ejercicios físicos.

CELEBRACION EN SAN LUIS

Figura entre las ceremonias el acto inaugural del período ordinario de sesiones legislativas

SAN LUIS, 23. — Las fiestas patrias comenzarán mañana por la noche con una procesión cívica organizada por los alumnos de cuarto año de la Escuela Normal de Maestros. El día 25 se realizará un solemne Tedéum, al que asistirán el Poder Ejecutivo, empleados de la administración, miembros de los poderes públicos y colectividades extranjeras.

Ese día leerá el gobernador a las 14 el mensaje inaugurando las sesiones de la Legislatura, y a las 16 habrá un té danzante en el Club Social organizado por la Sociedad de Beneficencia, con la cooperación del gobierno de la provincia. Por la noche, durante los dos días, la Municipalidad hará quemar fuegos artificiales.

ALCANZARAN LUCIMIENTO LOS FESTEJOS QUE SE HAN ORGANIZADO EN CORDOBA

Figuran en el programa oficial interesantes actos de carácter social y popular

REPARTO DE ROPAS

CORDOBA, 23.—El gobierno de la provincia ha designado una comisión de damas encargada de la distribución de ropas entre niños pobres. El reparto se efectuará mañana a las 9 en la Jefatura de Policía, previa presentación de los vales distribuidos a tal efecto.

También con motivo de la celebración del aniversario patrio se han organizado los siguientes actos: "diner dansant" en el Plaza Hotel, a beneficio de la Casa Cuna; mañana por la noche, "garden party" en el Crisol Club; el domingo 25 de mayo, la fiesta de añoranza y romance de Córdoba, en el Teatro Rivera Indarte, la que se realizará bajo los auspicios de la institución Hijas de María de Pompeya, y a la que asistirán las autoridades provinciales, y finalmente, la recepción que se efectuará en los salones del Jockey Club.

Se llevará a cabo, además, en el hipódromo local una reunión extraordinaria, a la que asistirá una delegación del Jockey Club de la Capital Federal. Por la noche, esta delegación será obsequiada con un banquete en el comedor de la entidad social del mismo nombre, de esta capital.

San Fernando

SAN FERNANDO, 23. — Se nota gran entusiasmo para la celebración del aniversario patrio. La comisión de caballeros organizadora de los actos que se realizarán, que preside el doctor León Rabollo Paz (hijo), ha trabajado activamente.

El cuerpo de bomberos voluntarios se ha adherido, y aparte de su concurrencia al Tedéum y al desfile del domingo próximo, mañana a las 20.30 hará un simulacro de incendio en la casa municipal.

—En el local de la escuela normal nacional se ha conmemorado hoy la efemérides histórica con un interesante programa, habiendo hecho uso de la palabra varios profesores designados al efecto, los que fueron muy aplaudidos por la concurrencia.

Tigre

TIGRE, 23.—Como adhesión a las fiestas que se realizarán en ocasión del aniversario patrio, la intendencia local ha dispuesto organizar esta noche un baile que se llevará a cabo en los salones del palacio municipal a las 21.

Mañana, a la salida y puesta del sol, habrá disparos de bombas de estruendo, y por la tarde retreta por la Banda Municipal en la plaza San Martín. El Club Veinticinco de Mayo, por su parte, festejará la fecha ofreciendo a sus asociados un almuerzo criollo. La empresa del cinematógrafo Splendid organizará una "matinée" gratis para los niños el 25 por la tarde, y por la noche una función de gala en honor de las familias de la localidad.

La comisión directiva del Club Tigre Junior ofrecerá a sus asociados una reunión danzante en su salón social

Wilde

WILDE, 23.—Conmemorando el aniversario patriótico el colegio parroquial de Wilde y Dominico realizará un acto literario y musical a cargo de alumnos del mismo y con la participación de los del Conservatorio Maggi.

El programa, variado, consta de números de declamación de motivos patrióticos y audiciones musicales de mérito. El acto empezará a las 14.30.

Ramos Mejía

RAMOS MEJIA, 23. — La comisión de vecinos que organiza los festejos del próximo aniversario patrio ha preparado diversos actos, entre los que figuran un Tedéum que será oficiado en la iglesia parroquial, y la inauguración de un busto del general San Martín, que se realizará el día 25 por la tarde en la intersección de la avenida que lleva su nombre y la calle Bolívar. Durante las noches de mañana y el domingo estará iluminado el monumento del general Mitre, que se levanta en la plaza local. Amenizará los actos mencionados la banda del regimiento 1o. de artillería.

En la escuela No. 3 se realizará una fiesta mañana por la tarde, en la que la Srta. Delfina Arroyo dirigirá la palabra a los alumnos, explicando el significado de la fecha que se celebra. En el mismo acto la comisión protectora de la escuela, que preside el vecino D. Jenaro Castagna, distribuirá ropas y calzado a los niños pobres.

Bahía Blanca

BAHIA BLANCA, 23. — Con la fiesta realizada esta noche en el Teatro Municipal, bajo el auspicio del Patronato de la Infancia, se han iniciado en esta ciudad los actos en celebración del aniversario patrio.

Mañana, en la primera cuadra de la calle Alsina, frente al Teatro Municipal, se realizará un festival infantil organizado por el Club Atlético Estudiantes, y que forma parte del programa oficial.

El 25 se oficiará en la escalinata del Teatro Municipal una misa de campaña, debiendo concurrir a la ceremonia las tropas de la guarnición militar. Por la tarde tendrá efecto en el parque Independencia una fiesta de carácter criollo, organizada por las autoridades del Tiro Federal.

Los elementos de la compañía Podestá, que se encuentran actuando en nuestro principal coliseo, prestarán su concurso a esta fiesta.

Santos Lugares

SANTOS LUGARES, 23. — El Club Atlético Defensores de Santos Lugares, en celebración de la efemérides patria y con motivo de la inauguración de su local social, realizará una velada danzante mañana por la noche.

Villa Lynch

VILLA LYNCH, 23.—El Club Social y Deportivo, en ocasión de las fiestas patrias, realizará un festival artístico mañana a las 22 en su local, Guido y Spano 378.

Una vez desarrollado el programa preparado se efectuará un baile familiar que, como de costumbre, habrá de adquirir los contornos de un verdadero acontecimiento.

En la escuela No. 19 de esta localidad se realizará mañana por la tarde un acto alusivo a la fecha que se celebra.

CON MUCHA ANIMACION SE CELEBRARA EN ROSARIO LA EFEMERIDES PATRIOTICA

Por disposición superior los actos escolares que debían realizarse ayer fueron aplazados hasta hoy

PROGRAMA DE FESTEJOS

Ayer, conforme se había establecido en el programa oficial de festejos en celebración del 120o. aniversario patrio, debían realizarse diversos actos alusivos a la fecha en todos los establecimientos escolares. Una orden recibida en las últimas horas del día anterior de parte de la Dirección de Escuelas de la provincia dispuso que esos actos se postergaran para hoy y que ayer se dictaran las clases como de costumbre.

Esta disposición, recibida tardíamente, motivó que la mayoría de los alumnos concurrieran a las clases, especialmente en el turno de la mañana, sin los útiles necesarios, de manera, pues, que no pudo cumplirse ni uno ni otro propósito en la forma en que era debida. Empero esta circunstancia se nota la mayor animación y entusiasmo, lo que hace prever que en la fecha y mañana los actos públicos alcanzarán proyecciones destacadas y que estarán en consonancia con la importancia de la gloriosa efemérides que se celebra. Ayer por la mañana el primer batallón del regimiento 11 de infantería concurrió a la plaza San Martín, congregándose alrededor del monumento del prócer, donde uno de los oficiales pronunció una alocución patriótica alusiva a la fecha que se celebraba. Igual acto se cumplió en la plaza Veinticinco de Mayo, con asistencia del 2o. batallón de la citada unidad.

En la Escuela Normal de Profesoras Dr. Nicolás Avellaneda en los turnos de la mañana y tarde se cumplieron varios programas de fiestas patrióticas a cargo de los alumnos. La ciudad ofreció en las primeras horas de la tarde un profuso embanderamiento, lo que vino a poner una nota de mayor animación a las calles centrales.

Los actos de hoy

En el día de hoy todas las escuelas de la provincia efectuarán los actos preparados para el día de ayer, consistiendo éstos en conferencias de carácter patriótico a cargo de las profesoras y números de canto y recitado por los alumnos.

Por la mañana se procederá en el mercado central y en el cuerpo de bomberos a la distribución de raciones de víveres a los necesitados, a cuyo efecto éstos deberán proveerse de los correspondientes vales que se entregan en las comisarías seccionales.

A las 10 se efectuará un paseo militar por el regimiento 11 de infantería, que desfilará desde bulevar Oroño y avenida Pellegrini, por aquélla hasta Córdoba, por ésta hasta Lapridа, luego Santa Fe hasta Buenos Aires, siguiendo desde allí a sus cuarteles. Por la tarde se realizarán funciones gratuitas en las salas cinematográficas, y a las 14.30 habrá un festival atlético en el Stadium Municipal, con la base de importantes premios a los vencedores.

Como último número del programa del día se iluminarán a las 18 en forma extraordinaria las plazas Veinticinco de Mayo, General Paz y General San Martín, y a las 21 concurrirá la banda de policía a la plaza San Martín; la del regimiento 11 de infantería a la Veinticinco de Mayo, donde ofrecerán un concierto, intercalándose marchas patrióticas.

El Tedéum

Mañana a las 11 se efectuará el tradicional Tedéum en la Iglesia Matriz, seguido de una recepción en el palacio de la Municipalidad, y luego desfilarán los soldados del cuerpo de bomberos con todo su material de incendio, "boy-scouts" del Colegio San José y la banda del Asilo de Huérfanos de la Sociedad Israelita de Buenos Aires.

También las instituciones representativas de las colectividades extranjeras se han adherido a la fecha jubilosa de nuestro país, habiéndose dispuesto la realización de bailes de gala esta noche a las 21.30 en el Club y Círculo Italiano, Club Uruguayo y Hogar Gallego. El Club Español ofrecerá mañana una matinée danzante en sus salones.

La intervención de Mendoza dió a conocer el programa de festejos

MENDOZA, 23. — Con motivo de la fecha patria, el secretario de la intervención a cargo de la cartera de Gobierno dió a conocer el programa de festejos, que es el siguiente: día 24 a las 13, Tedéum en la iglesia de San Francisco, acto al cual concurrirán el interventor federal, ministros, cónsules y autoridades civiles y militares; gran festival deportivo en el estadio del parque, cuya organización se encomienda a una comisión formada por los señores Francisco Anello, José C. Orsini, Marcos F. Crocce, Domingo Núñez, Raúl Barcus, Alberto Molina, Lorenzo Larraya, Angel Scaglia y Manuel Campoy. La entrada será gratuita; día 25, a las 16, recepción en la Casa de Gobierno, ofrecida por el interventor federal. Para la concurrencia a este acto se requiere invitación especial; a las 20.30, fuegos de artificio en la plaza Independencia.

Se encargó al intendente municipal de la capital el reparto de mil quinientas raciones de víveres a los pobres, y al director general de escuelas el reparto de diez mil escarapelas en las escuelas provinciales.

Los festejos en Corrientes

CORRIENTES, 23.—Las autoridades escolares, la intervención, el ejército, estudiantes secundarios y universitarios organizan festejos patrios.

Jujuy

JUJUY, 23.—Los alumnos del Colegio Nacional concurrieron hoy al salón de la bandera de Belgrano en el Palacio de Gobierno, donde el profesor Alberto Blas dió una conferencia sobre la fecha patria. Luego se cantó el Himno Nacional y los alumnos depositaron flores ante la reliquia histórica.

En la Escuela Normal Mixta también se realizó un acto en celebración de la Semana de Mayo, asistiendo numerosa concurrencia.

La Paz

LA PAZ, 23.—Con motivo de la efemérides patria se realizará el domingo un Tedéum en el templo parroquial y una misa en la cárcel. A los recluídos en ese establecimiento se les obsequiará con un plato especial. También se repartirán ropas y frazadas donadas por el juez del crimen y algunos comerciantes de la localidad.

ROSARIO

PREPARA EL INTENDENTE EL PRESUPUESTO QUE HA DE REGIR EL AÑO PROXIMO

Existe el propósito de que sea considerado en las sesiones ordinarias del Concejo

CALCULO DE RECURSOS

(De nuestra agencia)

Con el propósito de que el presupuesto municipal para el año 1931 se encuentre listo lo antes posible y pueda ser considerado así en el período ordinario de sesiones que realiza el Concejo Deliberante, el intendente municipal ha recabado, por intermedio de la secretaría de Hacienda, a todos los jefes de sección el envío de sus correspondientes presupuestos. Además, el jefe del municipio ha dispuesto celebrar continuas reuniones con el contador y el secretario de Hacienda con el fin de ir ajustando las correspondientes cifras a las exigencias de la administración.

Por lo pronto ya se han efectuado varias entrevistas con los miembros que integran la comisión de presupuesto del Concejo Deliberante, conversándose sobre el cálculo de recursos.

Sigue prófugo el presunto matador de una mujer

A pesar de las diversas actividades desplegadas por las autoridades policiales competentes, continúa prófugo el sujeto Ignacio Castro, a quien se le supone, como informamos ayer, autor de la muerte de su esposa, María Fiori de Castro, hecho ocurrido en la madrugada del jueves último en el domicilio del matrimonio, calle Júpiter 1351.

Mientras se realiza la búsqueda del supuesto homicida, la policía ha hecho distintas averiguaciones relacionadas con la vida que éste llevaba últimamente. De dichas averiguaciones se desprende que Castro no era únicamente un holgazán empedernido, habituado a vivir a costa del trabajo de su esposa, sino que de un tiempo a esta parte se había iniciado también como explotador de mujeres.

Por lo que respecta a las posibilidades de éxito en la pesquisa, parece ser que se carece en absoluto de pista, confiándose, por lo tanto, únicamente en el azar.

Mañana será inaugurado un dispensario antituberculoso

Mañana a las 9 se realizará el acto de la inauguración del local propio que ocupará en lo sucesivo el dispensario No. 2 denominado Cornelio Casablanca, en el B. Avellaneda 330 bis, perteneciente a la Liga Rosarina contra la Tuberculosis.

Para asistir a este acto han sido especialmente invitados a concurrir las autoridades locales y D. Guido S. Castagnino, quien en memoria de su esposa Da. Noemí Copello de Castagnino hizo la donación que ha servido para adquirir el local mencionado.

Esta institución ha recibido en el día de ayer una donación de D. Eduardo Grimaldi en homenaje a la memoria de su señora madre, Da. Catalina Buzzone de Grimaldi, en ocasión de cumplirse el 14 aniversario de su fallecimiento.

Dicha donación ha sido debidamente agradecida por el presidente, don Esteban N. Morcillo.

Fué designado nuevo asesor letrado de la policía

Por reciente decreto del P. E. de la provincia ha sido designado para el cargo de asesor letrado de la policía, que se hallaba vacante, el doctor Alberto J. Mazza.

Esta designación ha sido bien recibida por los prestigios con que cuenta el Dr. Mazza en esta ciudad.

Notas sociales

Hoy será bendecido el enlace de la Srta. Juana María Chapital con don Francisco J. Pagliano.

—Hoy será formalizado el compromiso matrimonial de la Srta. María del Pilar Almagro Paz con D. Guillermo A. Romero Nowell.

Mañana se efctuará un diner dansant en los salones del Club Español.

—En el Club Uruguayo hoy se realizará un baile en honor de las familias de sus asociados.

—Se encuentra enferma la señorita Agustina Sánchez Morteo.

—Mejorada Da. Justa Zavalía de del Barco.

—Honda impresión ha causado el fallecimiento de D. Alfredo Rodríguez. Sus restos fueron trasladados a ésa, siendo sepultados en el cementerio de la Recoleta.

—Motivó una imponente demostración de pesar el acto del sepelio de D. Vicente Piñaza.

—En La Habana, Cuba, ha fallecido Da. Norma Campodónico de Cowley, dama extensamente vinculada en ésta.

—De Europa, Da. Bernardina H. de Podestá y su hija, Hesperia.

—Para Europa, D. Amadeo J. Koeller, su esposa, Da. María Luisa Majorel, y sus hijas Silvia Clara y Elsa.

—Para Catamarca, las Srtas. Asonia, Luisa y Carmen Copello.

—Para Santa Fe, los Sres. Mario Levy Porth y Miguel Lowe.

ESPECTACULOS PARA HOY

Teatros

Colón—"La forza del destino".

Comedia—A las 18, "El cantar de los tangos". A las 21, "Los caballeros del altillo", "En un burro tres baturros" y "El cantar de los tangos".

Odeón—A las 18, "El romeral". A las 21, "La buena sombra" y "La tempestad".

Real—Fu-Manchú. Ilusionista.

Cinematógrafos y variedades

San Martín—"Una nueva y gloriosa nación". En escena "La revista de Mayo".

Empire Theatre — "El desfile del amor".

Palace Theatre—"París".

Rosario—"Las máscaras del diablo".

Córdoba — "El misterioso Dr. Fu-Manchú".

Buckingham—"El amor nunca muere".

Capitol—"Evangelina".

Echesortu—"Un caso de identidad".

Urquiza—"Las emancipadas".

Belgrano—"La silla número 13".

Victoria—"El terror".

POR HOY SABADO TODO EL DIA

Este elegante sombrero para hombre, modelo americano, para usar tambien con ala alta, en finísimo castor, con magníficas guarniciones, tafilete de cuero y forro de seda, en los colores: gris, pastel, beige, plata, tostado, trigo, avellana, fisel, moka o negro, valor $ 18.-, por hoy solamente, $ 12.50

Este elegantísimo **perramus** para hombre, corte ragland, en gabardina inglesa de lana, impermeabilizada, colores kaki, beige, o avellana, medio forro de raso tornasol, por hoy sábado solamente, $ 70.

EXCEPCIONALES OPORTUNIDADES EN TODOS LOS DEPARTAMENTOS

A. CABEZAS

SARMIENTO ESQ. SAN MARTIN (Bs. AIRES)

Regalamos

SOLO POR HOY, a todo comprador de trajes o sobretodos, por un valor no menor de $ 20 un precioso reloj suizo, de marcha garantida.

OFERTA EXTRAORDINARIA, hasta las 17 hs.

Precioso traje en fino casimir inglés de pura lana, corte irreprochable, confección esmerada, para niños de 5 a 15 años, a . . $ 20

EL NIÑO ARGENTINO

CANGALLO 671 SARMIENTO 664

HOY La Piedad

Excepcionalmente Estará ABIERTA TODO EL DIA

con el objeto de que su apreciable clientela visite nuestra casa, donde tantos artículos apropiados para la Festividad de Mañana, están puestos á la venta a Precios Muy Interesantes, como son siempre los de NUESTRA SEMANA

FIN DE MES

Tapados Loutre Eléctrico calidad fina, amplio cuello y puños de moda, forrados en fino broché de seda; todos los talles. HASTA FIN DE MES $ 178.

Zapatos para Señora varios modelos en diversas calidades de moda. HASTA FIN DE MES $ 13.80

Pañuelos p. el Cuello en mongol de seda, para señora, tamaño 100 x 100, dobles estampados, diseños y colores modernos. HASTA FIN DE MES á $ 7.90

MEDIAS PURA SEDA natural, para señore, cuchilla calada, pié francés, talón y pié reforzados con hilo, valen $ 5.80 HASTA FIN DE MES el par, á $ 3.90

PRECIOSO JUEGO de lencería, compuesto de camisa y calzón; en fina batista opal, con puntillas finas y lindos bordados relieve, todos los talles y colores. HASTA FIN DE MES á . . . $ 3.75

FAJA SUPERIOR totalmente clástica, rica calidad, abierta á los costados, 40 cms de alto, con 4 ligas, todos los talles. HASTA FIN DE MES á . . . . . $ 6.50

Sombreros p. Hombre calidad super, ala libre, colores de gran moda, con cinta y forro de seda y tafilete fino, vale 19.90. HASTA FIN DE MES $ 17.50

Traje Para Hombre en casimires peinados de lana, colores de moda y azul marino. HASTA FIN DE MES á $ 48.50

Guantes Cabritilla francesa, para hombre, costuras reforzadas, y prolijamente cosidas, distintos toños de marrón valen $ 6.90. HASTA FIN DE MES $ 4.50

Zapatos para Hombre en fino gun metal de color ó negro, varios modelos HASTA FIN DE MES el par á . $ 13.50

Frazadas pura Lana blancas con guardas color rosa ó celeste, durables y abrigadas; para 2 plazas $ 8.90; 1 1/2 plazas $ 7.95 y para 1 plaza HASTA FIN DE MES . . $ 5.90

TIRAS DE PIEL Castorette ó Loutre, para adornos de tapados, gran calidad, colores naturales. Ancho 30 cms., el metro $ 15.90; 25 cms $ 13.50; 20 cms $ 11.- 15 cms. HASTA FIN DE MES $ 8.25

HERMOSO TAPADO en Drap Amazone pura lana, rica calidad, modelo con detalles de moda, gran cuello smoking y puños de finas pieles, surtido de colores, incluso marino y negro, talles 44 al 54. EXCEPCIONAL $ 59.-

Tapado y Sombrero para niñas, en Tweed pura lana, fantasías estilo inglés de gran moda, calidad de mucho abrigo, todo forrado, surtido de colores. Precio del juego: para 11 á 14 años $ 29.80; y 6 á 10 años HASTA FIN DE MES á $ 24.50

Elegantes Sombreros para señoras ó señoritas, en rico castor soleil, souple y brillante; diversos modelos, surtido completo de colores y negro, valen $ 9.80. HASTA FIN DE MES á . . . . $ 7.50

TRAJE DE SACO y pantalón en casimir de lana, variedad de gustos y azul marino, confección prolija, con refazo de género para la gorra. Para 13 á 16 años $ 23.50 y 9 a 12 años HASTA FIN DE MES á $ 21.50

ELEGANTE CARTERA sobre en fino box-calf inglés de la mejor clase, cierre moderno con cabuchón, infinidad de modelos nuevos, con división y espejo, tamaño 23 x 17 cms. HASTA FIN DE MES á . . . . . $ 12.50

Tejidos

Cuadrillé Fantasía en una linda variedad de dibujos, artículo muy aparente para vestidos de estación; ancho 95 cms.; vale $ 1.60 el metro. HASTA FIN DE MES 0.95

Terciopelo Inglés liso de gran actualidad para vestidos y tapados, completo surtido de 40 colores nuevos, incluso negro; ancho 90 cms.; vale $ 3.90 el metro. HASTA FIN DE MES $ á . . . . $ 2.50

PAÑO SEDAN de la mejor lana, calidad souple, muy indicada para tapados de calle, en colores de rigurosa moda, doble ancho, vale $ 4.90 el metro. HASTA FIN DE MES á . . . . . $ 3.50

Tienda LA PIEDAD

Bme MITRE ESQ. CERRITO.

LA NACION

Fundada por Bartolomé Mitre
IV I MDCCCLXX

REPRESENTANTES EN EL EXTERIOR

PARIS—
Asuntos de redacción y administración. — Representante general: Fernando Ortiz Echagüe, 8 rue Edouard VII.

LONDRES—
Asuntos de redacción y administración. Jefe: L. Spearman, 5 New Bridge E. C. 4.

NUEVA YORK—
Asuntos de redacción y administración. Representante general: W. W. Davies. 383 Madison Avenue.

BERLIN—
Representante general: Sr. Corpus Barga. Servicio de la Europa Central y de Rusia. Asuntos de redacción. Potsdamerst 124, W. 9.

MADRID—
Representante general: Julio Alvarez del Vayo, Av. del Conde de Peñalver 8 y 10.

ROMA—
Representante general: Dr. Olindo Malagodi, via Ludovici 46.

RIO DE JANEIRO—
Representante general: Enrique Hasslocher, Avenida Almirante Barroso 1, primer piso.

LA NACION *será una tribuna de doctrina.*
(Núm. 1, año 1)

Buenos Aires, 24 de mayo de 1930

Las impugnaciones personales

La resolución adoptada por el bloque personalista de la Cámara de Diputados, de acuerdo con los deseos de "las altas direcciones", fué cumplida ayer por la mayoría de la Comisión de Poderes al pronunciarse en contra de los diplomas de los diputados electos Sres. Videla Dorna y Porto. Impugnados ambos por razones de carácter personal, que reflejan ante todo un inextinguible encono político, los impugnadores no han necesitado abundar mucho en argumentos para justificar su actitud. Ni en la comisión ni en la Cámara tienen los raciocinios mayor importancia cuando se trata de satisfacer pasiones banderizas. Basta, pues, la invocación de exigencias de esa índole para justificar cualquier arbitrariedad.

En el caso de San Juan, la minoría opositora de la comisión votó por el rechazo de todos los diplomas, en virtud de que está superabundantemente demostrado que allí no hubo elecciones. La mayoría, en cambio, se pronunció en favor de comicios inexistentes, afirmando tan sólo que habían sido inobjetables, pero se negó a aceptar el diploma del único representante del partido en cuyo perjuicio se tramó la parodia electoral. Este recurso fué justificado con la simple e insegura afirmación de que "el Partido Radical ha repudiado el crimen político".

En el caso del Sr. Videla Dorna, la mayoría resolvió considerar también como "crimen político" los sucesos ocurridos en Monte en 1926 y que consistieron, como se recuerda, en la resistencia popular armada contra el Concejo Deliberante, que se disponía a adulterar los resultados de un escrutinio. El Sr. Videla Dorna asumió la responsabilidad que le correspondía como jefe de las fuerzas opositoras, y de ahí resultó un proceso respecto del cual no ha dictado aún fallo definitivo la justicia.

Esta situación habría podido justificar que la Cámara aplazara la consideración del diploma o que lo aceptara para conceder inmediatamente el desafuero, de modo que las inmunidades parlamentarias no vinieran a constituir una traba para la prosecución del juicio. Pero el oficialismo ha resuelto ir más lejos y rechazar lisa y llanamente el diploma de ese adversario incómodo por su energía y que acaba de salvarse de una tentativa criminal que el pueblo repudió otorgándole 154.000 votos. Nada valen para el criterio personalista, que todo lo justifica con el "plebiscito", esos votos obtenidos desde el llano en lucha difícil contra los recursos del poder. Nada vale tampoco ese antecedente inmediato del asalto de Lincoln, que habría podido volver menos severos a los que no negaron su solidaridad con ninguno de los episodios sangrientos con que se pretendió intimidar a la oposición durante la campaña reciente.

El miembro personalista de la Comisión de Poderes que más explícitamente fundó su voto contra el Sr. Videla Dorna dijo que lo hacía porque "existe con respecto al electo una causa criminal abierta" y "además porque el partido a que pertenezco tiene expresado en el Congreso de la Nación un concepto terminante de repudio para los delitos de sangre producidos como medio de resolver las luchas políticas o de llegar a la representación de los poderes constituídos". Estas palabras, tan categóricamente opuestas a toda la historia del partido que hoy gobierna, son la mejor prueba de la falta de lógica del despacho de la mayoría. Si existe una causa judicial abierta, mientras esa causa no se falle, ni la comisión ni la Cámara pueden anticiparse a afirmar la existencia del delito y a calificarlo, pues esto equivale a substituirse a la justicia. Si mañana resuelven los jueces, como ya lo ha hecho alguno, que se trata de un caso de sedición, que se ha producido prescripción o que la responsabilidad directa no corresponde al señor Videla Dorna, habrían desaparecido los motivos de inhabilidad que ahora se invocan caprichosamente; pero ya no sería posible devolver al electo la banca de que se quiere despojarlo.

De nada valdrán, sin embargo, razones tan obvias ante los verdaderos móviles que llevan a la mayoría a rechazar el diploma, aprovechando con voracidad un pretexto inconsistente. El oficialismo consumará la injusticia sin pararse en argumentos y sin sospechar tal vez que, al invocar reparos morales para la aceptación de diplomas, sienta un precedente lleno de riesgos insidiosos...

La anarquía sanitaria

El desbarajuste oficial empieza a tener historia en el ramo sanitario, cuya anarquía hemos comentado tantas veces como la causa real de la indefensión que padece la República y del malgasto consiguiente a una actividad improvisa y dislocada. Es una historia divertida pero deplorable. Hela aquí en dos palabras, y hasta la fecha, no al efecto de narrarla, lo que no estaría desprovisto de utilidad — gobierno es también docencia —, sino con el fin mucho más directo de proponer algo mejor.

Comenzando, pues, por el relato, es a saber que en el mensaje inaugural de esta presidencia de la República, y en amplio comentario, también oficial, que lo precisó al día siguiente, manifestóse la decisión de crear una dirección general sanitaria de tan vastas proyecciones que vendría a resultar, dijímoslo así, todo un superministerio, y aquello tuvo un principio de ejecución con el nombramiento del presidente del Departamento Nacional de Higiene, que era la persona indicada para ocupar la dirección susodicha. Fué así como al iniciar sus tareas entró en conflicto con el ministro de Relaciones Exteriores, quien tuvo de su parte la razón legal y la consiguiente victoria burocrática sancionada al uso palatino por un viaje del funcionario promotor.

Apenas regresado de aquella excursión calmante y conciliatoria, la presentación por el mismo de sendos proyectos de código sanitario y de organización de la dirección general bajo el concepto de una ley reglamentaria, por supuesto que al ministro del Interior, según correspondía, pareció significar la ratificación del primer propósito, ya que no cabía presumir una propuesta de semejante magnitud sin consulta previa con el mismo poder que debe someterla al Congreso.

Tratábase, en efecto, de algo tan vasto que no sólo vendría a absorber departamentos enteros de tres o cuatro ministerios sino la totalidad de cuantas atribuciones pueden tener atinencia con la salud, a empezar por las municipales relativas a la alimentación y subsistencia. Ello hasta en lo concerniente a la calidad de los artículos de consumo.

Así las cosas, acaba de sorprendernos la publicación de un decreto resuelto en acuerdo de ministros, a cuyo tenor destínase la suma de 100.000 pesos para crear el Instituto Nacional de la Nutrición, con carácter sanitario tan evidente que se confía su dirección a un calificado facultativo. Los considerandos de la inesperada creación establecen "que se desconocen las características y deficiencias de la alimentación en las distintas regiones de la República, que seguramente influyen en la alta mortalidad infantil y en las estadísticas desfavorables de la conscripción": asunto perfectamente sanitario, como se ve; añadiendo "que es indispensable trazar y vigilar el plan profiláctico de las enfermedades dependientes de una defectuosa alimentación", y, en consecuencia, "agruparse todas las disciplinas biológicas para el estudio de cuestión tan fundamental que afecta el presente y el futuro de nuestro pueblo".

Lo cual, concluirá, sin duda, el lector discreto, es de obvia incumbencia del Ministerio del Interior. Pues bien, no. El acuerdo lo adjudica al de Relaciones Exteriores y Culto. Y aquí acaba — por el momento — la historia.

En cambio, empieza a ser intolerable hasta para el pueblo más indiferente y sufrido esta faramalla oficial que juega con la salud y el interés públicos, a pelotazos proyectistas, buscando así pretextos visibles para aumentar la ya pavorosa burocracia que se está comiendo literalmente al país, cuando la carestía de la vida y principalmente de la alimentación aumenta en todas partes al resguardo de la impotencia oficial, arrollada en todas también por las ratas pestosas y los mosquitos palúdicos. Antes que institutos bromatológicos y literatura de considerando, con la cual habría que empezar por indigesta, hay que abaratarle a la gente la carne, el pan, la leche, los huevos, el carbón; que los consume insuficientes y malos, porque son caros, ante todo. Lo contrario es echar en la olla del pobre decretos y no substancia. Ofrecióle laboratorio oficial, cuando lo que necesita es mercado barato. La biología social empieza, precisamente, por esto. Hemos repetido hasta el cansancio que el mejor preservativo contra la tuberculosis está en el consumo abundante de carne y de manteca. Y nadie ignora cuánto influye sobre la mortalidad infantil el consumo de leche insuficiente y adulterada.

Ahora bien: llevamos catorce años de carestía progresiva, sin que, a pesar de todos los conatos y jactancias, exista hasta hoy un solo ejemplo de rebaja en los precios aumentados acá y allá sobre el pan, la carne y el combustible casero de procedencia nacional. Que en cuanto a la sanidad misma...

Basta echar una ojeada desde los pantanos de Jujuy hasta el quemadero de basuras de la opulenta Buenos Aires.

La situación del gabinete laborista

El mayor o menor éxito de la conferencia de Londres sobre desarme naval no podía influir sobre la suerte del gabinete laborista. Por lo contrario; como suele ocurrir con los problemas de política exterior, la estabilidad del Gobierno parecía destinada a fortalecerse con ella. En efecto, como ha sucedido, los liberales prometían concurrir con su apoyo en la tentativa de limitación de armamentos. En cambio, una vez pasado el interés excluyente de aquella negociación han vuelto a ocupar el primer plano cuestiones más peligrosas para el Gabinete. El asunto de la desocupación, en primer término. Se recordará por quienes siguen con atención la política británica que los tres partidos que se disputaron el triunfo en las últimas elecciones generales coincidieron en dar lugar preferente a la desocupación y sus posibles remedios en el cuerpo de sus programas. De los tres partidos — aun cuando el liberalismo se anticipó a proponer enérgicas medidas — fué el laborista el que articuló un plan más completo para disminuir el mal y atenuar sus efectos. Era natural que así fuera ya que se trata de un problema que si bien afecta a la economía británica en general ocasiona perjuicios directos a los trabajadores. Ahora bien, el criterio que exteriorizó el Partido Laborista durante la campaña no lo ha concretado hasta ahora desde el poder en realizaciones concretas. De acuerdo con la plataforma laborista, debiase proceder de inmediato a la iniciación de grandes obras públicas que proporcionarían trabajo a los obreros desocupados y que se traducirían, en poco tiempo, en beneficios para la economía del país. Así, proyectábase la edificación de vastos barrios de casas baratas en los alrededores de las ciudades fabriles, que adolecen de mayores deficiencias de capacidad e higiene; proyectábase también — en estrecha relación con la nacionalización de servicios públicos — acrecentar la red ferroviaria y caminera, electrificar los transportes, etcétera. Y descontábase la influencia de estas obras en la disminución del número de desocupados.

Una vez en el gobierno, el laborismo no ha podido transformar las promesas en realidades. El presupuesto elaborado por Mr. Snowden — que ha debido poner todo su empeño en restablecer el equilibrio financiero — no contempla la realización de las anunciadas construcciones, que insumirían ingentes sumas. Y el ala izquierda del laborismo, sin sentirse cohibida por el temor de poner en grave riesgo al Gobierno, empezó a reclamar con vigorosos ataques la rectificación de una política que considera desprovista de espíritu partidario. Respondió a este movimiento de oposición al Gabinete la renuncia de Sir Oswald Mosley, muy significativa como síntoma de descontento. Amenazado con la perspectiva de ser derrotado en el Parlamento por la defección de un grupo de sus correligionarios y por la falta de apoyo liberal—ya que los liberales piensan abstenerse en el asunto de la desocupación—el Sr. Macdonald ha seguido el mejor de los caminos: ha convocado una reunión del bloque parlamentario laborista y ha planteado en ella la cuestión de confianza. El amplio margen de mayoría obtenido por el Sr. Macdonald fortalece su posición. El problema de la desocupación sigue siendo una amenaza para la suerte del Gobierno. Pero ya no parece probable que el bloque laborista se divida en el Parlamento.

Difamación callejera

Ninguna gran ciudad carece de hampa y entre los elementos hampescos jamás falta el chantajista. Buenos Aires no se libró, pues, nunca de los que difunden empeñosamente la calumnia y siembran la difamación de personas o entidades cuando no obtienen el precio exigido por no delinquir con perjuicio de la víctima, que lo es en cualquier caso. Y no parece presumible que la Capital se libre algún día de ese cáncer, porque, a falta de una legislación suficientemente severa para impedir semejante actividad, tampoco tiene autoridades que traten de salvar de algún modo la grave falta legal.

El chantaje presenta en nuestro medio períodos de agravación. Ahora estamos en uno de ellos. Las publicaciones anónimas, absolutamente irresponsables, pero cuyo origen no sería muy difícil establecer si en ello hubiese positivo empeño, han reaparecido en las paredes de muchas casas y en los cercos de las obras situadas en la parte céntrica de la ciudad. Son hojas con disfraz periodístico, encabezadas por nombres inéditos y que presentan en leyendas bien gruesas las consabidas afirmaciones. En la calle Florida abundaban anteayer esos pasquines de naturaleza fácilmente perceptible, ya que todos presentaban el dorso en blanco. ¿Para qué imprimir las páginas que el posible lector no ha de ver?

Hace algún tiempo el chantaje adoptaba entre nosotros otra forma que, por fortuna, ha sido desterrada del cuadro de la ciudad: la calumnia gritada en plena calle por infelices alquilones de recio vocejón. A la inconcebible impunidad con que contaban los ocultos delincuentes se refirió LA NACION en diversas oportunidades. Pero si esa repugnante vocería no asquea ya a las conciencias honradas, queda, en cambio, esta otra forma de difamación, ante la cual un extranjero culto y que conozca al país nos hará el honor de sorprenderse siempre. Constituye, en efecto, una agresión inconcebible a la moral de la ciudad toda. Y aun debe agregarse que, sobre quedar impune, es gratuita, ya que el falso aspecto periodístico de las hojas vituperadas sirve para que se las exima del impuesto que se aplica a la publicidad comercial hecha con propósitos honestos.

Entretanto, llama la atención una circunstancia ciertamente curiosa. Mientras que todas las oficinas telegráficas del país parecen haber recibido la consigna de no transmitir las críticas que por su crudeza pudieren desplacer al P. E., nadie se cuida de que el honor y la reputación de las personas estén libres de delictuosas agresiones. Gracias a esto persiste la industria del chantaje. Verdad es que su eficacia y sus rendimientos son cada día más magros. Pero no lo es menos que hoy, como siempre, sigue siendo, desgraciadamente, fundado el consejo del clásico: "calumniad, calumniad; siempre quedará algo".

Chapas blancas

El Concejo Deliberante de la Capital había concluído por tomar en consideración las observaciones a que daba lugar el abuso de la chapa blanca en los automóviles. Dictó, en efecto, una ordenanza restringiendo considerablemente esa franquicia; pero he aquí que el D. E. insiste en mantenerla casi en las mismas condiciones actuales. Según la ordenanza de referencia, sólo tendrían derecho al distintivo, que tantos servicios presta a los favorecidos, los funcionarios nacionales y municipales de categoría y los jefes de misión diplomática. A juicio del intendente, debe ampliarse la ordenanza en favor de los legisladores nacionales, miembros del Poder Judicial, concejales y secretarios de embajadas. Corresponderá, pues, que el Concejo, al pronunciarse sobre el veto a la mencionada ordenanza, considere nuevamente el arduo problema.

Es arduo, realmente, y es grave por muchos conceptos. Desde luego, con ser el criterio del Concejo muy superior al de la Intendencia, no resuelve sino a medias la situación. Se dice en la ordenanza que el uso de la chapa blanca ha de ser concedido a los automóviles "de propiedad de los gobiernos nacional y municipal". Bastará, pues, que se acredite esa circunstancia para que se acuerde un privilegio que tantas objeciones suscita, sin que dentro de los términos de la ordenanza encuadre la posibilidad de conceder aquél únicamente a los vehículos afectados realmente a la prestación de un servicio público. No es todo que un automóvil pertenezca al gobierno nacional o edilicio, si se lo emplea en actividades ajenas en absoluto a la función administrativa. Y es esto, precisamente, lo que debiera evitarse, poniendo fin a un estado de cosas en el cual el abuso consiste tanto en la inversión de sumas considerables en adquirir los coches más valiosos, como en el destino que se da a los mismos. Muchas veces hemos dicho que el empleo de vehículos pagados por el erario público sólo corresponde a los funcionarios cuyas tareas exijan trasladarse de un punto a otro. Sin embargo, se generaliza cada vez más la costumbre de considerar anexa a la función el uso de un vehículo, casi siempre lujoso, para hacer el trayecto entre el domicilio particular y la sede del despacho, cuando no se lo distrae en menesteres domésticos, no ya del funcionario mismo, sino de su familia. En los últimos años se ha llegado a extremos que evidencian una total despreocupación por ciertas elementales nociones de pundonor que debieran llevar a distinguir entre lo que es lícito y lo que está vedado a un funcionario. Porque, es necesario decirlo, el abuso no está únicamente en el hecho de hacer pesar sobre las rentas del Estado gastos que debieran soportarse personalmente, sino en que los privilegiados usufructuantes de los suntuosos coches oficiales hacen alarde de una prerrogativa que les permite substraerse a las reglas ordinarias del tráfico. Es frecuente que en las calles más céntricas se produzcan obstrucciones debido a que permanece estacionado uno de aquellos vehículos, generalmente a la puerta de algún comercio o en las cercanías de un teatro, a la espera de la familia de tal o cual funcionario nacional o municipal. Fácilmente se comprende el tono que tiene que alcanzar el comentario público en esos casos. Porque así como se justifica la interrupción del tráfico si está estacionado el automóvil de un juez de instrucción o de un médico de policía en funciones, es irritante que la molestia para el común de los transeúntes provenga del abuso de un infundado privilegio.

Ha de ser necesario que se ponga fin a la situación existente. En vez de continuar en la vorágine de adquirir automóviles con dinero del erario público, cuyo mantenimiento insume también sumas importantes, debe imponerse el designio de poner fuera de la circulación a aquellos coches que no presten realmente un servicio administrativo. Una revisión en este sentido se impone. Y en lo que especialmente a la ordenanza reciente se refiere y al veto opuesto, es indudable que se estará muy lejos de aquel designio si triunfa el punto de vista de la Intendencia, basado en la ampliación del privilegio. Los miembros del Congreso no pueden invocar ningún argumento para justificar el uso en sus coches particulares de un distintivo que les dé una preeminencia que no es necesaria para el desempeño de su función. Entre los miembros del Poder Judicial, tan sólo se justifica la chapa blanca en los coches de los jueces de instrucción, pues son los únicos que deben desempeñar habitualmente funciones fuera del despacho.

Hemos de volver sobre el tema antes de que el Concejo Deliberante considere el veto de la ordenanza.

EL NUEVO EMBAJADOR DE ESPAÑA

Hoy llegará a esta ciudad D. Alfonso Danvila

A bordo del Reina Victoria Eugenia llegará hoy a Buenos Aires, procedente de Montevideo, el nuevo embajador de España, D. Alfonso Danvila. Debemos decir que D. Alfonso Danvila vuelve. Vuelve a un medio que le es familiar, y en el cual su figura de diplomático y su personalidad de hombre de letras han suscitado siempre la más profunda simpatía. El Sr. Danvila, antes de ser designado ministro plenipotenciario en la república hermana, ha ejercido cargos de alta jerarquía en la representación de España acreditada ante nuestro gobierno. En esa permanencia de largos años se ha vinculado a la sociedad de Buenos Aires, a su vida espiritual, con el prestigio que corresponde a su importancia de escritor notable y a sus condiciones individuales, que le han creado en el Río de la Plata una situación tan excepcional. Se trata, pues, del retorno de un viejo amigo del país, que había dejado aquí un recuerdo perdurable, y cuyo regreso dará origen, sin duda, a una nueva expresión de los sentimientos que inspira.

UNIVERSITARIAS

FACULTAD DE DERECHO

Examen de filosofía de ingreso

Para hoy a las 15 ha sido citada la comisión examinadora de filosofía, prueba oral, turno voluntario.

Examen de procedimientos civiles de notariado

Las bolillas 17 y 19 de procedimientos civiles de notariado se exigen a los alumnos en las pruebas de este turno.

CIENCIAS EXACTAS

El curso de seminario del profesor Severi

Ayer por la tarde y bajo los auspicios del Instituto Argentino de Cultura Itálica el profesor de la Universidad de Roma, Dr. Francisco Severi, dictó la tercera conferencia de su curso de seminario que comprende temas de altas matemáticas.

En esta ocasión el profesor Severi se ocupó de las variedades topológicas como redes de celdas. Habló luego sobre los diferentes puntos de vista del concepto de una variedad y estudió las variedades abiertas y cerradas.

Después de ocuparse de los teoremas de Schoenflies, Lebesgue, Brouwer, finalizó su exposición, estudiando en forma amplia y concreta las variedades analíticas como variedades topológicas.

El Dr. Severi pronunciará el 26 del actual a las 18.15 en esta facultad la tercera conferencia del ciclo general, abordando el tema "Modernas orientaciones en las matemáticas".

Además el miércoles 28 dará en la misma facultad y a la hora de costumbre la cuarta conferencia del ciclo de seminario.

CIENCIAS EXACTAS

Fué citado el consejo directivo

Para el martes a las 18 han sido citados los miembros del consejo directivo de esta facultad, con el fin de considerar, además de los asuntos entrados y de los despachos de comisión, lo referente a la terna para proveer de profesor titular la cátedra de zoología especial.

CIENCIAS ECONOMICAS

La última reunión del consejo directivo

Bajo la presidencia del decano, doctor Santiago B. Zaccheo, se reunió el consejo directivo de esta facultad, con asistencia de los consejeros señores Pedro J. Baiocco, Víctor Barón Peña, Miguel B. del Priore, Italo Luis Grassi, Alfredo Labougle, Vicente Fidel López, Augusto Marcó del Pont, Juan Agustín Noguera, Mario V. Ponisio, Angel Sesma, Enrique César Urien, Wenceslao Urdapilleta y Alejandro M. Unsain, actuando de secretario el Dr. Mauricio E. Greffier.

En primer término se dió cuenta de las comunicaciones oficiales, asuntos entrados y de los destinados a las comisiones respectivas.

A continuación se consideraron los dictámenes de la comisión de enseñanza y programas en los pedidos formulados por Teresa O. de Dinard, Daniel Wolfzun y Amadeo B. Ciruzzi para rendir examen de traductor público nacional, y de la Srta. Angela María Zubillaga para examinarse de calígrafo público.

Luego se aprobó la distribución del personal docente de la escuela de comercio Carlos Pellegrini anexa, para el corriente año, preparada por el decano, y por último fué sancionado el dictamen formulado por la comisión de la misma escuela en las actuaciones producidas en el concurso realizado para designar profesores suplentes de historia.

Exámenes de conscriptos

El lunes próximo comenzarán en esta facultad los exámenes para alumnos conscriptos.

ASOCIACIONES ESTUDIANTILES

Centro Estudiantes de Agronomía y Veterinaria

La mesa directiva de este centro ha resuelto obsequiar a los hijos de los ordenanzas y peones de la Facultad, con motivo de la celebración de la fiesta patria, con vales canjeables por libros y útiles escolares.

También ha decidido ofrecer el día 28 del actual una demostración consistente en un banquete a los recientemente egresados Dr. Ramón H. Silva, ex presidente de la entidad, e ingeniero agrónomo Angel Núñez Aguilar, ex vicepresidente.

CONFERENCIAS

"Diagnóstico de comas"

El Dr. Armando F. Camauer, jefe de sala del hospital Rawson y auspiciado por la Asociación de Practicantes de ese nosocomio, dará una conferencia hoy a las 11 sobre "Diagnóstico de comas".

ADMINISTRACION NACIONAL

En la presidencia de la República

El presidente de la República recibió ayer tarde en audiencia al embajador de Chile, Dr. Francisco Urrejola; al interventor en la Universidad del Litoral, Dr. Roque A. Izzo, y al interventor en Corrientes, Dr. Gilberto E. Miguez.

Recibió también al almirante Fernández Blanco y al capitán de navío De Loqui, por los motivos de que damos cuenta en otra parte de este diario.

El Sr. Yrigoyen concedió, igualmente, varias audiencias particulares.

El ministro de Relaciones Exteriores y Culto

No concurrió ayer a su despacho de la Casa de Gobierno el ministro de Relaciones Exteriores y Culto, Dr. Horacio B. Oyhanarte, a causa, según se informó, de hallarse algo indispuesto.

LA POLITICA DE OCULTACION DE LAS CRISIS ECONOMICAS

Por Etienne Antonelli

(Para LA NACION)

PARIS, abril de 1930.

A primeros del mes de marzo último podíase ver en los Estados Unidos, en los tinglados de anuncios que jalonan las carreteras y las líneas férreas, tanto en la región de Nueva York y los alrededores de Washington, Chicago y San Luis como en las llanuras del Medio Oeste, un enorme cartel que representaba una "Libertad iluminando al mundo" y que ostentaba en gruesos caracteres la siguiente leyenda: Forward, America. Business is good; keep it good. Nothing can stop U. S.". (Adelante, América del Norte. Los negocios son buenos; manténgalos buenos. Nada puede detener a los Estados Unidos).

Y no es este género de publicidad, por llamarlo así, el único. Me atrevería casi a decir que resulta el más inocente de todos. Las estadísticas oficiales, la declaraciones de las "autoridades", las informaciones de la gran prensa y de la prensa técnica, todo, en una palabra, colabora en esta vasta empresa de orientación de la opinión pública.

Ocurre, naturalmente, que a veces se hace imposible "arreglar" las estadísticas o disimular los hechos. Y a este respecto, la estadística del número de coches automóviles salidos mensualmente en 1929 de las fábricas de los Estados Unidos habla brutalmente a la imaginación:

Enero, 401.037; febrero, 466.419; marzo, 585.455; abril, 621.910; mayo, 604.691; junio, 545.932; julio, 500.840; agosto, 498.628; septiembre, 415.912; octubre, 380.017; noviembre, 217.570; diciembre, 120.004.

Desde el mes de febrero de 1922 no se habían registrado cifras tan bajas. Pero siempre que la brutalidad de las cifras es susceptible de disimulo ¡con qué arte nos son presentados los hechos! Y así, no se dejará de decirnos que la fabricación de aparatos eléctricos sigue siendo muy activa. La General Electric Company y la Western Electric Company anunciaron que a fines de 1929 habían recibido órdenes de compra muy superiores a las de años anteriores.

En cuanto a los grandes órganos de la industria metalúrgica, la "Iron Trade Review" y la "Iron Age" nos participan que tras un período de fuerte depresión, relativamente corto, la reacción ha sido más rápida de lo que creía. El número de la "Iron Trade Review" del 29 de enero próximo pasado, anunciaba que la demanda de la industria automovilística, aunque todavía restringida, iba en rápido aumento; que las fábricas de rieles trabajaban al noventa por ciento de su capacidad máxima; que los pedidos de vagones eran iguales a los del año último, etc.... Es cierto que en su número siguiente la misma revista se permitía dar a entender que "en conjunto, se espera que el año 1930 sea menos bueno que el de 1929".

Las autoridades no dejan de cantar su parte en este sabio concierto. Por ejemplo: el secretario de Trabajo, Mr. Davis, afirmaba en un discurso pronunciado el 12 de febrero por radiotelefonía que "indudablemente" y gracias a las reuniones de industriales, hombres de negocios y representantes del mundo obrero que convocara, el presidente Hoover había "salvado de un desastre al país". En este mismo discurso, Mr. Davis reconoció que el número de desocupados llegó a tres millones inmediatamente después de la crisis del Stock Exchange, pero se apresuró a añadir que la situación ha mejorado desde entonces.

Y como no es posible, pese a todo, negar pura y simplemente la desocupación, demasiado real, intervienen entonces unos sabios economistas para explicar que se está en presencia de una crisis semipermanente—me gusta esta expresión eufémica—provocada por el desarrollo del maquinismo, o bien que se está en presencia de un movimiento de carácter temporal.

* * *

No se vaya a creer, sin embargo, que esta interpretación, voluntariamente falseada, de los hechos sea privativa de los Estados Unidos. La veremos de nuevo, casi idéntica, en todos nuestros países europeos.

Alemania, por ejemplo, ha tenido durante todo el invierno por lo menos tres millones de desocupados. Esto es un hecho. M. Felix Pinner nos lo explica así en el número del 9 de marzo del "Berliner Tageblatt": "La teoría del alza de los salarios y de los arbitrios oficiales viene siendo aplicada sistemáticamente en Alemania desde hace tres o cuatro años. Y ocurre que desde hace dos años la desocupación aumenta. Responde ello a que un alza de salarios artificial e impuesta a la industria comporta bien la elevación del precio de los productos o bien la disminución de beneficios de las empresas. En el primer caso, el alza de precios anula los efectos del alza nominal de los salarios en la capacidad de adquisición. En el segundo caso, las empresas se ven privadas de capitales que invertir, lo cual aumenta la desocupación... "Y he aquí por qué su hija es muda", decía el Sganarelle de nuestro Molière".

M. P. E. Flandin, ministro de Comercio, es quien se encarga en Francia de tranquilizar a la opinión. Y véase la elegancia con que lo hace:

"Cuando se habla de crisis económica, dice, hay que entenderse y que precisar las cosas. Dos hechos inducen a ciertos especialistas a considerar que atravesamos una crisis: primero, la elevación persistente de los índices del costo de la vida; segundo, el déficit bastante considerable de nuestra balanza comercial en el conjunto del año último..."

Y el ministro explica:

"La experiencia nos impone la convicción de que en los meses venideros los precios al detalle deberían bajar en proporción correspondiente a la baja de los precios al por mayor..."

En cuanto al déficit de nuestra balanza comercial, hay que "considerarlo sin pesimismo", dice M. P. E. Flandin. El volumen de nuestro comercio exterior aumenta sin que su equilibrio interior se vea comprometido por ello. El desarrollo de la importación debido a las grandes compras de materias primas no tiene nada de inquietante. Antes de la guerra, en fin, nuestra balanza comercial presentaba ya déficit...

"Y he aquí por qué su hija es muda".

No se le ocurra a nadie, empero, formular la observación de que el volumen de nuestro comercio internacional en los dos primeros meses de este año descendió de 18.083 millones a 17.317, que el valor de las importaciones de artículos manufacturados pasó de 749 millones en febrero de 1929 a 987 en febrero de 1930, y que la diferencia resulta más sensible todavía si se considera el tonelaje de los objetos fabricados, porque hay que tener en cuenta la baja de precios: 244.800 toneladas en febrero de 1929, por 149.220 en febrero de 1930.

No se le ocurra a nadie poner de relieve estos hechos, estos simples hechos, porque el que lo hiciese compartiría la suerte de nuestro nuevo y joven ministro de Hacienda, M. Paul Reynaud, quien por haber declarado que estimaba que el marasmo de la Bolsa era una consecuencia fatal de la crisis económica, se vió casi denunciado como traidor a la patria y sintió temblar bajo su peso la poltrona ministerial.

* * *

Así pues, advertimos por doquiera, tanto en Europa como en los Estados Unidos, la misma preocupación por disimular las realidades frente a la crisis o, más exactamente, la depresión económica actual.

Lejos de mí la intención de reprochar en nombre de la moral corriente, que reclama respeto a la verdad de las cosas, esta política a los que la practican. Sé muy bien que estos embustes o, si se prefiere, estas libertades tomadas con la realidad, son perfectamente conscientes y se inspiran en el deseo de evitar la extensión de la crisis y de atenuar sus efectos peligrosos.

Este disimulo sistemático es solamente un aspecto de lo que los economistas de nuestros días llaman la política de la economía dirigida. Pero yo me pregunto al mismo tiempo si esta política no comporta el riesgo de alcanzar un objetivo exactamente opuesto al que persigue. Antiguamente, el proceso de las crisis ciclo-económicas aparecía perfectamente claro. Nadie lo desconoce.

La observación más somera de los hechos permite distinguir en la vida económica de un país una serie ininterrumpida de épocas de actividad, de prosperidad y de alza de precios que terminan siempre en una crisis y son seguidas de otros años de disminución de los negocios, de baja de precios, de intranquilidad que afecta más o menos a todas las industrias y comercios. Por consiguiente, en la serie de sucesos económicos que engendran y hacen luego desaparecer las crisis, puédese siempre advertir tres períodos diferentes por completo: el de la prosperidad, el de la crisis y el de la liquidación.

Y sin necesidad de pretender la determinación de la causa, o las causas de las crisis—intento vano—es posible también valorar la influencia de los elementos psicológicos en el proceso a que nos referimos. Cuando transcurren unos cuantos años—porque los hombres son dados a olvidar pronto—sin que se produzca una crisis, todo el mundo se abandona a la ilusión de la prosperidad. El consumo aumenta, y la producción se equipa, a fin de satisfacer las necesidades nuevas. Los beneficios logrados o esperados incitan a desarrollar el consumo. La máquina está lanzada. Se apela al crédito, y la producción y el consumo aumentan a velocidades distintas.

En un momento dado, sin embargo, y cuando la confianza se ha gastado ya a sí misma, una circunstancia cualquiera, una mala cosecha, un crack financiero o bursátil, unas quiebras, concentran la atención. El crédito se retrae y la desproporción que existe entre la producción y el consumo se pone de relieve. Se apodera de todo el mundo el pánico y estalla la crisis.

Por regla general, la caída dura poco tiempo. Los especuladores, los primeros en verse afectados por ella, desaparecen. Bajan los precios, y la producción líquida sus stocks, los excedentes del mercado. Cada cual restringe su consumo. Se reconstituye el ahorro. Y luego se olvida la crisis, y se hacen preparativos al objeto de lanzarse a nuevas aventuras, que serán el preludio de la próxima de aquéllas.

Este es el esquema de la crisis clásica, confirmada por la historia de todas las grandes crisis del siglo XIX.

La primera estalló en Inglaterra en 1803 y en Francia en 1804. La causa exclusiva aparente de ambas fué el desarrollo de la especulación comercial. En 1810 ocurrió al mismo tiempo una nueva crisis en Inglaterra y Francia. Se dió como pretexto de ella la mala cosecha. En 1818 se registró simultáneamente otra crisis en Inglaterra, Francia y los Estados Unidos. Su motivo aparente era esta vez distinto para cada país. En Francia, descenso del crédito público; en Inglaterra, crisis bancaria, y en los Estados Unidos especulación y extensión del crédito. Podríamos seguir esta revista mencionando las crisis de 1826, 1839, 1847, 1857, 1864, 1873, 1882, 1893, 1900, 1907: el proceso de ellas es siempre el mismo.

Hasta el presente, los economistas y los políticos se habían preocupado en prever las crisis y atenuar sus efectos por medio de la política del descuento y del desarrollo de las obras públicas en los períodos de depresión. ¡Nadie había, sin embargo, soñado en evitarlas, en combatirlas, apelando a la risa!

Sostenían algunos, incluso, que las crisis eran, en cierto modo, un mal necesario. Las alternativas de reposo y actividad parecen imponerse, decían, a todos los organismos vivos. ¿No es acaso más saludable una alternación de actividad y depresión que un estancamiento constante? Se añadía que las crisis se liquidan a favor de una baja importante de precios que permite a las clases pobres subvenir a la satisfacción de ciertas necesidades, satisfacción que les estaba vedada hasta entonces. La crisis ciclo-económica era estimada, en suma, como un fenómeno normal.

Hoy hemos ya cambiado de criterio. No se admite la crisis. Quiérese dar órdenes a la prosperidad. Se organiza contra la crisis la movilización de todas las fuerzas técnicas y políticas.

Y me pregunto yo si en esta lucha no terminará la vida económica por lograr la mejor parte, por tomarse el desquite. Me pregunto si puede interesarnos disimular la crisis a riesgo de extenderla en un período más largo de depresión y de agravar sus efectos al retrasarlos.

Y me pregunto si—puesto que la crisis existe—no sería mejor que lo dijéramos...

"LA NACION" DE LOS DOMINGOS

La revista semanal de mañana se destacará por lo valioso y nutrido de la colaboración con que un grupo de escritores argentinos se asocia al día de la patria

La principal característica del número de su revista semanal que LA NACION distribuirá mañana, juntamente con sus secciones habituales, la constituye una abundante y escogida colaboración de prestigiosos escritores argentinos, varios de los cuales abordan temas a los que la celebración de la fecha confiere especial interés de actualidad.

Entre esas firmas se hallan las de Leopoldo Lugones, Juan Carlos Dávalos, Delfina Bunge de Gálvez, Margarita Abella Caprile, Mateo Booz, Vicente Martínez Cuitiño, José Fernández Coria, E. González Lanuza y otros cuyos artículos se reseñan a continuación.

La portada del número es un vigoroso pastel de Juan Peláez representando en colores un soldado del regimiento de Granaderos a Caballo. Sobriamente gallarda, la figura de Peláez simboliza, en su marcial apostura, la imagen del honor patriótico.

La poesía, el cuento, el comentario artístico

El material de lectura de la revista semanal se inicia con un poema de Leopoldo Lugones que lleva por título "La yegua bruja", rapsodia de una estremecedora leyenda de tierra adentro, versificada a modo gauchesco con la fuerza épica de que es capaz el autor de "Poemas solariegos".

Acompaña a este poema un "Soneto" de Margarita Abella Caprile, que pone junto a la expresión de los poetas evocadores del pasado histórico una nota de suave lirismo.

"La catedral", de Ataliva Herrera, es una adecuada evocación de la Córdoba tradicional; "Procesión de la sangre", de Sady Zañartú, reproduce aspectos de la Semana Mayor en el Santiago de Chile de épocas pasadas, y "Lauro de

NOTAS SOCIALES

Recepción—

Constituirá, sin duda, una brillante fiesta, que se destacará con significativo relieve en el cuadro de las actividades sociales de la actual temporada la recepción que Da. Clotilde Blaye de Bosch ofrece esta tarde en obsequio de un grupo de sus relaciones y de su hija Delia, que hará en esa oportunidad su primera presentación.

Se habilitarán todos los salones de la residencia de la calle Juncal, que por su amplitud y distribución tanto se prestan para el desenvolvimiento de una fiesta como la que nos ocupa.

En la Diplomacia—

El embajador del Brasil y su esposa la Sra. de Rodrigues Alves ofrecerán pasado mañana una comida en obsequio de un grupo de sus amistades.

➵ A fines del mes próximo se ausentarán para Europa el agregado civil a la embajada de España y su esposa la Sra. de González Arnao.

Reuniones—

Con motivo de su compromiso, la Srta. Marta Pearson recibió ayer a sus amistades, originándose una interesante reunión social.

➵ En vísperas de su enlace, la señorita Gaby Delor recibió a sus relaciones en la tarde de ayer.

➵ Da. Josefina Arraga de Acuña reunió ayer en un té "bridge" a un grupo de sus relaciones.

➵ Con ocasión de una fecha íntima, Da. María Luisa Villanueva de Figueroa Alcorta recibió ayer el saludo de sus amistades.

Comidas—

D. Nicolás Ortiz Basualdo reunió anoche en una comida a un grupo de sus relaciones.

Teatro Odeón—

Para la temporada de comedias que se realizará este año en el Teatro Odeón se han abonado, entre otras, las siguientes personas:

María Unzué de Alvear, Adelia María Harilaos de Olmos, Juana González de Devoto, Concepción Unzué de Casares, María Teresa Quintana de Pearson, Clara Cobo de Anchorena, Enriqueta Castex de Pradere, María Cristina Videla Dorna de Zemborain, María Teresa Alzaga de Quesada, Susana Cano de Hunter, María Ayarragaray de Navarro Viola, Elvira de la Riestra de Láinez, María Rosa Giraldes de Figueroa, María Luisa Alvarez de Toledo de Broggi, Josefina Ayerza de Segura, Enriqueta Basavilbaso de Catelin, Dolores Giribone de Paz, Laurentina López de Pueyrredón, María Luisa Moreno de Funck, Ester Estrugamo de Blaquier, Isabel Durgan de Hope, Clorinda Avellaneda de Cibils, Ema del Campo Wilson de Speroni, María Luisa Avellaneda de Gainza, Lola Victorica de Vela, Silvia Victorica de Casares, María Teresa Dhers de Fitte, Isabel Ayarragaray de Larrea, Guillermina Chaves de Pereyra Pinto, Matilde Platero de Belgrano, Dolores Giribone de Paz, Hortensia y Corina Berdier, María Josefa Díaz de Vivar, Adela Fernández Speroni, Mercedes de la Serna, Alcira y Delia Guerrico, Emilia, Raquel y Delia Araujo Vivot, Benjamina Moreno, Fermín Moyano, Juan Manuel Paz Anchorena, Juan Patrón Costas, José de Apellániz, César González Guerrico, Alberto Palacios Costa, Francisco Llobet, Santiago Duhalde, Alejandro Moreno, Carlos Madariaga, Norberto Pirelro, Felipe Harilaos, José Guerrico, Hernán Zubizarreta, Isaac Arriola, Matías Pinedo Oliver, Horacio Vidal, Jorge Moreno, Pedro Acevedo, Narciso Ocampo, Juan Carlos Gutiérrez Larreta, Guillermo Ancizar, Gastón Gonnet, Pedro Bercetche y José A. Campos.

Casamientos—

Constituyó una lucida ceremonia la consagración del enlace de la señorita Silvia del Campo con el señor Juan A. Jorge, realizada ayer por la tarde en la basílica de Nuestra Señora de la Merced.

La Srta. del Campo fué acompañada hasta el altar por el padrino del acto, D. Dámaso del Campo, suscitando a su paso los más elogiosos comentarios. Lucía una elegante "toilette" de "crêpe" satin con velo de tul de ilusión sujeto al peinado por un pequeño ramo de azahares.

El novio, con Da. Silvia Mautiño de Jorge, quien actuó como madrina, aguardaba en el presbiterio.

Presenció la ceremonia una numerosa y caracterizada concurrencia.

➵ Se realizó ayer el enlace civil de la Srta. Susana Passo Rosa con el Sr. José Sastre, actuando como testigos, por la novia, la Srta. Lucrecia Passo Rosa y el Sr. Pedro Passo (hijo), y por el novio, el Dr. Enrique Pueyrredón y su esposa Da. Carmen Sastre.

La ceremonia religiosa se llevará a efecto el lunes próximo en la iglesia de San Agustín.

➵ Ante una numerosa y caracterizada concurrencia se realizó ayer en la iglesia de San Miguel el enlace de la Srta. María Raquel Iglesias con el Sr. Luis Alberto Palacio, ceremonia en la que actuaron como padrinos Da. Ada Bossi de Iglesias y D. José D. Santillán, en representación de D. Santiago M. Palacio.

La novia hizo su entrada en el templo con el Sr. Horacio Alfredo Iglesias, y el novio con la madrina aguardaba ante el altar.

➵ Tuvo efecto ayer el enlace civil de la Srta. Sara Giménez Zapiola con el Dr. Horacio Beccar Varela (hijo), siendo testigos, por la novia, la Srta. María Giménez Zapiola y D. Alberto Giménez Zapiola, y por el novio, la Srta. Justa Beccar Varela y el Dr. Manuel Augusto Montes de Oca.

La ceremonia religiosa se realizará el lunes próximo en la iglesia del Santísimo Redentor.

➵ Se ha formalizado el compromiso de la Srta. Alicia Busch con el Sr. Teodoro G. Nottebohm Paats.

➵ En la capilla de Nuestra Señora de las Victorias fué bendecido ayer el enlace de la Srta. Sara Bazterrica con el Dr. Marcos Blaskley Uriburu. Fueron padrinos Da. Rita Uriburu de Blaskley y el Dr. Enrique Bazterrica.

Beneficios—

En el Teatro General Pueyrredón se realizará el 27 del actual una función a beneficio de la brigada 38a. de la Liga Patriótica Argentina.

En esta oportunidad se pondrá en escena la comedia "El excelentísimo Cardona", de Jacinto Ortiz de Guinea.

Las localidades pueden solicitarse desde ahora en la calle Rivadavia 6656.

Banquetes—

En el Castelar Hotel se realizó anoche la comida que un grupo de amigos ofrecía a D. Carlos Puiggari con motivo de su próximo enlace.

Diversas—

La rifa organizada por la congregación de señoritas Esclavas de María Inmaculada, que debía realizarse hoy, ha quedado aplazada para el 24 de julio próximo.

Enfermos—

Restablecida la Srta. Elena Saguier Santamarina.

➵ Mañana será sometida a una intervención quirúrgica Da. María Elena Chenaut de Gil.

➵ En vías de restablecimiento doña Josefa Bouquet Roldán de Figueroa Alcorta.

➵ Se halla mejor Da. Orosia Ayerza de Dónovan.

➵ Encuéntrase mejor la Srta. Amelia Echagüe Guido.

➵ Mejorada Da. Celia Castelhum de Mugica Elizalde.

➵ Continúa enferma Da. María Luisa Bioy de Cazenave.

➵ Sin mayores alternativas la señorita Manuela Romero.

➵ Hállase mejor D. Félix Bunge.

➵ Sin mayores alternativas, dentro de lo delicado de su estado, Da. Celina Malbrán de Vivot.

➵ Guarda cama Da. Cora García Berretta de Saldías.

➵ Restablecida Da. María Teresa Tezanos Pinto de Torres Agüero.

➵ En vías de restablecimiento doña Sonia Onrubia de Mayol.

➵ Mejorado D. Carlos Casati Bouquet.

Viajeros—

El 7 del mes próximo partirán para Europa en el Cap Arcona Da. Isabel Velarde de Bahlcke y la Srta. Trinidad Velarde.

➵ Han partido para Europa D. Pedro Laborde y familia.

➵ Han llegado de Colman Da. María Colman de Blanco.

➵ De Rosario, D. Roque Escalante.

➵ Del Paraguay, Da. Emilia Manín de del Sel.

➵ De San Juan, Da. Rogelia Olmos de Corvalán y sus hijas Elsa y Beatriz y la Srta. Carmina Olmos.

➵ Han partido para Tucumán la Srta. Sonia Avellaneda y D. Juan Terán y familia.

➵ Para San Juan, el Dr. Alejo Rodríguez Méndez y familia.

Necrología—

En la iglesia de Nuestra Señora del Pilar se dirán misas pasado mañana en sufragio del ingeniero Emilio Mitre.

➵ En la iglesia de San Miguel se celebrará hoy un funeral en memoria de D. Amadeo Benítez Basavilbaso, con motivo de cumplirse el primer aniversario de su fallecimiento.

INAUGUROSE EL EDIFICIO DE LA ESCUELA CATEDRAL AL NORTE JOSE MANUEL ESTRADA

Los alumnos reunidos en el patio principal de la escuela para entonar el Himno Nacional

Por los recuerdos que en muchos de los presentes evocaba el viejo solar y por nombres gloriosos que a su fundación y desenvolvimiento están vinculados, por la conciencia hecha en todos de la singular obra educadora que realizó a través de varias generaciones, el acto realizado ayer para festejar la inauguración del nuevo local de la Escuela de Catedral al Norte José Manuel Estrada, se desarrolló en un ambiente que no fué el de las ceremonias que en circunstancias análogas se efectúan, por más significativas y plausibles que éstas sean. Todos los concurrentes sentían, en efecto, la emoción de hallarse en ese sitio y asistir a la inauguración del amplio y magnífico edificio, donde por tantos años se alzó la vieja casa de la Escuela Modelo de Catedral al Norte.

La concurrencia fué sumamente numerosa, hallándose presentes el intendente municipal, D. José Luis Cantilo; los vocales del Consejo Nacional de Educación, Dr. Félix J. Liceaga e ingeniero Manuel Gallardo; los miembros del Consejo Escolar I, el presbítero Carlos Martínez, ex alumno, secretario general del arzobispado, en representación del arzobispo monseñor Bottaro; los ex directores Guillermo Navarro y Pablo Pizzurno; la inspectora técnica del distrito 1o., Da. Odila A. de Bru, muchos educadores y una crecida cantidad de familias y de ex alumnos, entre los cuales se hallaban el ingeniero Francisco J. Seguí y el doctor Arnaldo Lucchinetti.

Después de una marcha patriótica entonada en el gran patio del establecimiento por los alumnos, con asistencia de delegaciones de las escuelas del distrito con sus banderas, los presentes pasaron al salón de actos, donde los niños, ubicados en una amplia escalinata, cantaron el Himno Nacional y el Himno a Estrada.

A continuación el presidente del Consejo Escolar I, Dr. José O. Casás, pronunció el discurso declarando inaugurado el edificio y en el que destacó en conceptuosos términos el alcance de la ceremonia, lo que hizo en elocuentes períodos.

Habló a continuación el ex alumno D. Julio B. Répide, quien comenzó expresando que tres fechas memorables había en la historia de ese solar, que se destacan con la perennidad del bronce o de la piedra: el 2 de mayo de 1859, día de la colocación de la piedra fundamental del primer edificio; el 18 de julio de 1860, día de la inauguración de la escuela, y el 3 de mayo de 1866, día en que en la sala baja del viejo edificio inauguraba sus clases de historia argentina el joven José Manuel Estrada.

"La fecha de hoy—continuó—sólo marca una pequeña alteración en la vida de esta casa histórica. Reanúdanse las clases en el hogar de siempre, vestido de nuevo y cómodo ropaje, de sólida armadura que pretende guardar en su materialidad la grande y gloriosa tradición de una casa benemérita ¡muchas veces benemérita! por la que varias generaciones iniciáronse en el camino de la educación. La casa que inició Sarmiento. La casa que incorporaba a los colegiales de 1860, con la presencia honrosa e ilustre del general Mitre, gobernador de Buenos Aires; del presidente Dérqui y sus ministros y del general Urquiza."

Terminó con estas palabras, dirigidas a los maestros y alumnos:

"He aquí vuestra nueva casa levantada sobre el viejo solar. Es la de hoy y es la de ayer. Por más que el tiempo y la obra de la naturaleza o de los hombres la hicieran remozar cien veces, la casa será siempre la misma. Es, más que nada, la primera escuela superior de nuestro país. Es uno de sus jalones de civilización: Saludémosla en su pasado glorioso, en su próspero presente, en su magnífico porvenir. Honrémosla."

Le siguió en el uso de la palabra el director de la escuela, D. Francisco P. Armando, que recordó la cooperación prestada por el Consejo Nacional de Educación; al director de arquitectura de la repartición, D. Alberto Gelly Cantilo, y a otros factores que contribuyeron a la realización de la obra del nuevo edificio, diciendo que gracias a ellos "las generaciones presentes y venideras podrán contemplar esta bella realidad y, al evocar la tradición de la casa que fundó el gran Sarmiento en este mismo solar, procurarán mantener el prestigio que le dieron muchos de sus moradores en su calidad de maestros o ex alumnos, entre los cuales se destacaron hombres que supieron honrar a la patria en múltiples actividades.

"Al recibir, pues, de la superioridad esta casa para custodiarla con mis compañeros de tareas, con el cariño que sentimos por ella y por los niños que aquí se educan, quiero ser su intérprete, haciendo el voto solemne de que perseveraremos en el cumplimiento del deber, que fué siempre nuestra inquebrantable norma de conducta. Para cumplirlo fielmente continúe llegando la caravana de ex alumnos a reconfortarnos con sus triunfos y servir de ejemplo a las generaciones que se forman; lleguen a nosotros, también, los fracasados para estimularlos en la lucha por la vida... y así todos, en comunidad de afectos, propendamos al progreso de la escuela argentina y por ende de la patria."

Todos los oradores provocaron grandes aplausos.

El programa fué complementado con varios cantos por los alumnos, pronunciando también uno de éstos, Oscar del Priore, palabras adecuadas al acto.

La Asociación de Ex Alumnos obsequió con ramos de flores al intendente municipal, a la esposa del presidente del Consejo Nacional de Educación, Da. Josefina D. de Rodríguez Jáuregui, y al personal de la escuela.

Los presentes firmaron un pergamino, obra del ex alumno Germán Loustalén.

En uno de los salones se obsequió con un "lunch" a la concurrencia, donde los ex alumnos pidieron que hablara D. Pablo A. Pizzurno, que accedió a ello, mereciendo nutridos aplausos.

MOVIMIENTO POLITICO

LA ACCION POLITICA DE LAS DERECHAS

Declaraciones del Partido Conservador de Buenos Aires

Subscripta por el presidente del Partido Conservador de Buenos Aires, D. Antonio Santamarina, y los secretarios Sres. Vicente Solano Lima y Luis M. Berro, se ha recibido en la comisión de diputados del bloque de la derecha, que preside el Dr. Laureano Landaburu, la siguiente comunicación:

"He leído con particular complacencia la nota que han tenido a bien dirigirme y en la cual me hacen saber oficialmente que el grupo de diputados nacionales de la derecha ha resuelto afirmar los principios de la ley de voto secreto y obligatorio, oponerse a la consagración de toda violación contra la misma, invitar a los partidos afines a que levanten tribunas defendiendo tales ideas y ocupar las mismas junto con todos los ciudadanos que las compartan. El Partido Conservador coincide con esos puntos de vista y los ha puesto en movimiento realizando en La Plata una reunión, a la cual concurrieron representantes de agrupaciones cuya presencia explicaba la coincidencia establecida. Además, ha estado presente en diferentes actos celebrados en la provincia de Entre Ríos y se encuentra dispuesto a participar en los que se celebren para los fines expresados.

"Pensamos que es indispensable la concordancia de fuerzas y la aproximación de los hombres que las forman para llegar a la organización del partido nuevo destinado a reemplazar en el gobierno al personalismo en disolución. Y entendemos también que esto no saldrá de un conclave directo, sino de la imposición popular, la que se acentuará a medida que los dirigentes exhiban su coincidencia en asambleas populares alentadas por el patriotismo y las convicciones de unos y otros.

"El programa del momento es reducido. Se trata de impedir un derrumbamiento definitivo y de afianzar los principios fundamentales de la nacionalidad, de la Constitución y de las leyes orgánicas. Y en ese programa, que es fundamental para la vida del país, no pueden dejar de coincidir los argentinos de buena fe que no se encuentren adheridos a intereses, cegados por la pasión o sojuzgados al sistema deprimente".

UNION CIVICA RADICAL PERSONALISTA

A propósito de la reorganización en la Capital

El núcleo Renovación de la Unión Cívica Radical personalista, ante el anuncio de que existe el propósito de proceder a la reorganización partidaria en la Capital, ha dirigido una extensa nota al presidente del comité metropolitano, diputado nacional Félix Rolando, expresándole que esa determinación es el primer triunfo de la prédica constante del núcleo y una expresión del cambio de actitud en el situacionismo parroquial. Define nuevamente los propósitos de la entidad y puntualiza el falseamiento de los registros seccionales de afiliados, producido al solo efecto, dice, de ganar fraudulentamente las elecciones internas, y añade:

"De esta falsificación de la soberanía partidaria emergen las anomalías y los vicios que malean la vida de la U. C. R., sus comités inútiles para toda acción genuinamente democrática, sus empresarios de candidaturas, sus "trenzas de ocho" escandalosas en todas las convenciones, la selección al revés al consagrar candidaturas, la atmósfera de egoísmos, delincuencia y arbitrariedades que se respira en muchas parroquias, y la incapacidad del partido para respaldar la obra de los gobiernos surgidos de su seno ante la opinión pública".

Más adelante expresa:

"El espectáculo del radicalismo en provincias, no mejora el de la Capital Federal; al contrario. Los empresarios de candidaturas—que no son siquiera caudillos, en la acepción propia del término—se entregan a una lucha de perros famélicos ante el hueso del presupuesto. Dividen y subdividen hasta la anarquía al partido. Cuando llegan al gobierno, para afianzarse apelan al más crudo oficialismo. Y desde la oposición son los más encarnizados enemigos de los gobiernos que contribuyeron a elegir. Las maniobras, los acuerdos indecorosos, las claudicaciones más vergonzantes, las herejías democráticas más escandalosas maculan hoy la historia del radicalismo".

Termina la nota ofreciendo el concurso del Núcleo para el propósito reorganizador, siempre que éste se halle rodeado de suficientes garantías, y consigna una frase que el Sr. Yrigoyen incluyó en su mensaje al Congreso el 16 de mayo de 1919:

"Debemos afianzar antes que nada la moralidad y la legalidad, desde donde han de partir todas las conquistas de la civilización. Todo lo que no sea legítimo tiene necesariamente que derrumbarse en el abismo que debe existir entre el derecho y la usurpación".

Subcomité Gobernador José Luis Cantilo

El subcomité Gobernador José Luis Cantilo, de la sección 15a., ha renovado su comisión directiva designando presidente a D. Federico Enrique Daverio y secretario general a don Carlos Q. Cortelezzi.

PARTIDO SOCIALISTA

Conferencia

Esta noche, en el centro cultural Ariel, Pichincha 1861, D. Juan Antonio Solari disertará sobre "Significado histórico de la Revolución de Mayo".

DIVERSAS AGRUPACIONES

Liga Republicana

La comisión directiva de la Liga Republicana ha designado a su secretario general, Dr. Juan E. Carulla, para que represente a la entidad en el mitin de oposición organizado por el Comité de Defensa de Gualeguaychú, que se efectuará hoy en dicha ciudad.

AUMENTO EL DEPOSITO DE ORO EN LAS LEGACIONES

En Londres fueron entregadas cien mil libras esterlinas

Después de retirarse diversas partidas de metálico de los depósitos efectuados a la orden de las embajadas argentinas en Londres y Washington, que hicieron suponer la desaparición total de esos fondos, ayer se hizo un nuevo depósito que, aunque de poca consideración, puede considerarse significativo. En efecto, el Banco Anglo Sudamericano depositó en Londres, a la orden de la embajada argentina, y de acuerdo con los términos del decreto de fecha 15 de enero pasado, cien mil libras esterlinas, retirando de la Caja de Conversión el equivalente en moneda legal.

Los depósitos de metálico en el extranjero ascienden, después de esa operación, a 6.608.800 pesos oro, aumentando la circulación fiduciaria en algo más de un millón de pesos.

LLEGO AYER UN BUQUE MERCANTE SOVIETICO

El Kalinin trajo productos rusos y llevará de regreso frutos del país

En las horas de la tarde de ayer, con algún retraso a causa de la niebla que durante las primeras horas del día se cernió sobre el estuario, fondeó en Puerto Nuevo el buque mercante Kalinin, izando a popa la bandera de los Soviets. El rumor de que la nave conducía a bordo elementos de propaganda destinados a los comunistas porteños, llevó a la zona portuaria al personal directivo de la Prefectura con cierta cantidad de marineros y agentes de la policía costera, atraídos también, seguramente, por la previsión de que el arribo pudiera determinar manifestaciones que reclamaran su intervención.

El barco entró, sin novedad, a las 16 y recibió la visita de las autoridades portuarias, que dejaron luego en la cabecera oeste de la dársena C, donde se encuentra amarrado, una discreta vigilancia a título puramente profesional.

El Kalinin, que viene a las órdenes del capitán Jacobo Lapin, con treinta y siete tripulantes, dos de ellas mujeres, partió de Odesa el 23 de marzo con un cargamento de maderas, carbón, cemento portland y otros artículos de la zona de influencia de dicho puerto. Permanecerá alrededor de quince días en Buenos Aires y luego emprenderá el viaje de regreso a Rusia conduciendo frutos del país.

Hoy inaugurará su sede el Radio Club Argentino

Con tal motivo se efectuará una fiesta

Esta tarde a las 18.30 se inaugurarán oficialmente las nuevas instalaciones y sede del Radio Club Argentino, en la calle Rivadavia 2710. Los socios serán obsequiados con un "lunch" y una audición de música nacional y danzas nativas a cargo de la Sociedad Argentina de Arte Nativo. Habrá también una rifa y remate a beneficio de la caja social.

Esta institución, que tiene en su lista una gran cantidad de aficionados a la radioelectricidad, repartidos en toda la República, ha venido realizando en los últimos meses una acción renovadora que recuerda sus mejores tiempos cuando el entusiasmo por los "records" era mantenido por el afán y la inteligencia de nombres que entonces llegaron a ocupar la atención mundial, como D. Carlos Braggio. Nunca como en aquella época el Radio Club Argentino pudo mostrar la razón de ser de su existencia, contribuyendo a que nuestro país ocupara un puesto de primera fila en el progreso inalámbrico y que fuera citado en esta forma en los países más adelantados en la materia. Pasado el furor de la novedad, sus actividades tomaron rumbo distinto y se apagaron aparentemente, sufriendo en realidad la transformación que imponían los nuevos aspectos. Los "records" iniciales habían sido sucedidos por un perfeccionamiento creciente en la aplicación de las ondas radioeléctricas, la conquista fundamental estaba lograda, la onda corta y la onda de "broadcasting" iban ocupando un lugar propio en las comunicaciones normales. El Radio Club Argentino, manteniendo sus fines originales, fué acomodándose a las circunstancias y así lo vimos todavía no hace mucho tiempo apoyando decididamente la acción del Ministerio de Marina en favor del descongestionamiento del éter, tomando de esta manera la representación de los aficionados de toda la República, tanto experimentales como oyentes de radiodifusión, y viniendo a encontrar en ese instante un cometido nuevo, mucho más amplio que el que pudo preverse en su fundación.

La actual comisión directiva se preocupó desde sus comienzos por consolidar las finanzas del club, por instalar talleres y laboratorios de servicio efectivo para sus socios y por restaurar el entusiasmo de los aficionados experimentales. Con esto y la ampliación de la revista oficial, el Radio Club Argentino puede celebrar hoy con la inauguración de su nueva sede la fecha que marca una de las mejores etapas de su existencia.

Fueron inaugurados los cursos de cultura católica

Presidió el acto el nuncio apostólico, monseñor Cortesi

Con una misa del Espíritu Santo, celebrada en el templo de San Juan, se inauguraron ayer los cursos de cultura católica. Ofició monseñor Copello, obispo auxiliar de Buenos Aires, y pronunció la alocución de circunstancias el R. P. Vicente Sauras, S. J.

A las 18 se iniciaron los diversos cursos con una ceremonia presidida por el nuncio apostólico, monseñor Felipe Cortesi. Asistieron asimismo monseñor Fortunato Devoto, monseñor Nicolás Fassolino, el secretario de la Nunciatura, monseñor Panico, y otras personalidades eclesiásticas.

Hizo uso de la palabra el director de los cursos, ingeniero Jorge Mayol. "Todo católico—dijo—debe participar activamente en la vida de la Iglesia. Hoy este deber se halla más claramente definido por Su Santidad. En los cursos se dicta una serie de conocimientos fundamentales. Al contacto con la verdad de la doctrina enseñada se iluminan las inteligencias. Sabiendo cómo el maligno espíritu se infiltra en la formación de nuestras más íntimas convicciones y puede llevar la confusión hasta los repliegues de nuestras conciencias, estamos siempre listos, en bien de la obra común y sin renunciar a hacerlas valer, a sufrir que no predominen nuestras propias opiniones, y, sin sacrificarlas, a armonizarlas con las de los amigos, hijas todas ellas de la misma noble inspiración". Terminó el ingeniero Mayol agradeciendo cordialmente la presencia en el acto de los jefes de la Iglesia.

A continuación el Dr. Ernesto E. Padilla disertó extensamente acerca de la importancia de los estudios religiosos en nuestro país a través de distintas épocas. Se refirió también a los problemas nacionales relacionados con el espíritu católico de nuestra Constitución.

Finalizó el acto con algunas palabras de monseñor Cortesi.

RIO DE JANEIRO

CIUDAD DEL SOL Y DE NATURALEZA MARAVILLOSA, CON UN INVIERNO DE AGRADABLE PRIMAVERA.

Río de Janeiro ofrece al turista: Una hermosa ciudad moderna, clima incomparable, amplios y lujosos hoteles recientemente construídos, excursiones a sitios de admirable belleza, fiestas sociales, distracciones deportivas y todo cuanto pueda hacer más agradable la permanencia del viajero.

TRES GRANDIOSOS HOTELES PALACE:

COPACABANA, GLORIA y PALACE

Para cualquier información relativa a viajes a Río de Janeiro y reserva de alojamiento en los Hoteles Palace, dirigirse a:

Agencia SALVATIERRA

FLORIDA 524 — 1er. piso

U. T. 31 - 0936 (Retiro) — Buenos Aires

CON GRAN BRILLO SE DESARROLLAN LOS FESTEJOS PATRIOTICOS

LAS INSTITUCIONES SPORTIVAS REALIZAN HOY SU DESFILE

Recorrerán la Avenida de Mayo, partiendo desde la plaza del Congreso

LA CONCENTRACION

Esta noche se realizará la manifestación de instituciones sportivas organizada con el patrocinio de la Intendencia Municipal, como acto de homenaje a la patria en el aniversario de la Revolución de Mayo y como exteriorización del extraordinario desarrollo del sport en el país.

Las entidades sportivas deberán encontrarse a las 20 en los puntos que se les ha fijado, a fin de poder organizar las columnas generales.

El desfile se iniciará a las 21. Los participantes se organizarán en columnas parciales compuestas de ocho personas por cada fila.

Las cabezas de columna se situarán así: una en la prolongación de la avenida Callao hacia el Norte y la otra en la prolongación de la calle Entre Ríos hacia el Sur, apoyándose la primera en la esquina de Rivadavia y la segunda en la esquina de Victoria.

Las columnas desfilarán a la hora indicada, tomando la de Callao por Rivadavia hacia la Avenida de Mayo y la de Entre Ríos por Victoria hacia la misma Avenida de Mayo. Ambas columnas desfilarán en toda la prolongación de la Avenida de Mayo hasta la Pirámide, donde se disolverán.

Sólo se permitirán en el desfile carteles o estandartes con leyendas patrióticas, deportivas o alusivas al acto.

Las columnas serán encabezadas por el intendente municipal, como presidente de la comisión de fiestas populares, miembros de la Confederación Argentina de Deportes y representantes de las demás federaciones. Seguirán después las instituciones en el orden que se les ha asignado.

Actuará de comisario general del desfile D. Arsenio L. Thamier, director de Plazas de Ejercicios Físicos, secundado por los Sres. Horacio Bustos Morón, Carmelo Calarso y Juan R. Beltrán.

Las columnas parciales se organizarán en la siguiente forma:

Columna No. 1: En Rivadavia y Callao se congregarán la Federación Ciclista Argentina, "boy scouts" argentinos, Comisión Permanente de Fiestas Populares, Confederación Argentina de Deportes y autoridades de las federaciones.

En Callao, desde Bartolomé Mitre a Cangallo, el Club de Gimnasia y Esgrima.

En Callao, desde Cangallo a Sarmiento, las secciones de la Sociedad Alemana de Gimnasia de Dock Sur, Buenos Aires, Villa Ballester, Lanús y Quilmes; la Sociedad Alemana de Cultura Física; la Sociedad Suiza de Gimnasia y la Germano-Argentina de Boxeo.

En Callao, desde Sarmiento a Corrientes, la Asociación Deportiva del Comercio, Casa Peuser, Gath y Chaves-Harrods, Lutz, Ferrando y Cía., Casa Suvá, Cervecería Buenos Aires, Obras Sanitarias de la Nación, Club Atlético Retiro, Excursionistas, Dirección General de Alumbrado, Defensores de Belgrano e Hípico Argentino.

En Callao, desde Corrientes a Lavalle, la Asociación Deportiva Argentina Bancaria, Club Universitario Buenos Aires, Liga Atlética Intercolegial, Lawn Tennis Club Buenos Aires Tennis Club Argentino Asociación Argentina de Lawn Tennis y River Plate.

En Callao, desde Lavalle a Viamonte, la Federación Argentina de Balón, Federación Argentina de Ajedrez, Federación Argentina de Bochas, de Pelota, Belgrano Social, Olímpico Devoto, Deportivo Central Argentino, Susini, Canottieri Italiani, de los Pescadores, Regatas América, La Marina, L'Aviron, Gimnasia y Esgrima Villa del Parque, Colegiales, Almagro Boxing Club, Asociación Empleados de Compañías de Seguros, Instituto de Cultura Física, Asociaciones Deportivas Israelitas, Sirio-Libanés, Tigre y American Football.

Columna No. 2: En Victoria y Entre Ríos hasta Moreno se reunirán el Moto Club Argentino, Club Motociclista Nacional, "boy scouts", Don Bosco, Círculo de Ajedrez, Club Ferrocarril Oeste, Náutico Palermo, Juventud Porteña, Almafuerte, Liberal de Caballito, Petit Bretón, Rigor del Parque, Sarmiento, For Ever, Ideal, San José, Instituto de Ajedrez, Estrella, Defensores de Almagro, Seminario, General Lamadrid, Universal, Sportivo del Sur, Empleados Tienda San Juan, Regatas de Avellaneda, Colegio Nacional Bernardino Rivadavia.

En Entre Ríos, desde Moreno a Belgrano, Boca Juniors y Atlético Arsenal.

En Entre Ríos, desde Belgrano a Venezuela, Asociación Cristiana de Jóvenes y las Sociedades de Gimnasia Sokol.

En Entre Ríos, desde Venezuela a Chile, Gimnasia y Esgrima de la Plata, Kodak, Himalaya Boxing Club, Sparta, Asociación Boxing, Patricios, Sportivo Español, Las Casas Juniors, American Juniors, Deportivo Balvanera, Amateur Boxing, del Carmen, Ajedrez Jaque-Mate Marplatense, Sport Flores Central, Lanús, Pour la Noblesse, Pelota de Quilmes, Asociación Nacional Buenos Aires, Nueva Chicago, Del Plata, Asociación Atlética Arsenales de Guerra.

En Entre Ríos, desde Chile a Independencia, San Lorenzo de Almagro y Sportivo Barracas.

Las instituciones "sportivas" que no hayan enviado su adhesión al acto se colocarán detrás de las columnas en el orden de llegada.

El Club Atlético Parque Presidente Avellaneda ha invitado a sus asociados a reunirse a las 20 en Entre Ríos e Independencia; la Asociación Nacional Buenos Aires de Cultura Moral y Física ha citado a sus componentes a congregarse a la misma hora en el local social, Solís 461; el Club Atlético River Plate ha hecho análoga invitación a los asociados y jugadores, indicándoles que deben concentrarse en Lavalle y Callao; el Club Sportivo Sirio-Libanés ha hecho saber que deben reunirse en la secretaría de la entidad, Reconquista 1010, y que el punto de incorporación a la primera columna de la manifestación es Callao, desde Viamonte a Lavalle; el Club de Gimnasia y Esgrima ha invitado a sus miembros a concentrarse en la casa social, Cangallo 1154.

Cada una de las instituciones que han resuelto tomar parte en el desfile deberá designar un delegado para retirar los gallardetes, mediante recibo, de las autoridades respectivas.

Los gallardetes deberán ser retirados desde las 16 a las 18 en el local de la Comisión de Fiestas Populares, calle Tucumán número 883, o bien hasta las 20.30 en la escalinata del Palacio del Congreso. Las banderas serán distribuídas por los jefes de las columnas primera y segunda.

El director de Plazas de Ejercicios Físicos, Sr. Thamier, en su carácter de comisario general, se encontrará en las escalinatas del Congreso para atender consultas.

En cada cuadra habrá un inspector que actuará como jefe de la columna parcial correspondiente.

Club Motociclista Nacional

El Club Motociclista Nacional ha resuelto adherirse al desfile de instituciones sportivas que ha organizado la Intendencia Municipal para esta noche. Se ha fijado como punto de reunión, la sede social, Moreno número 2895, a las 20, para marchar acto seguido al lugar fijado en la manifestación.

Los asociados que deseen concurrir deberán hacerlo, conduciendo sus respectivas motocicletas, las cuales llevarán la insignia del club.

Moto Club Argentino

En el deseo de intervenir en el desfile de entidades sportivas fijado para esta noche, el Moto Club Argentino ha comunicado a sus asociados la resolución de participar en el mismo. Los que respondan al llamamiento de la entidad, deberán concurrir con sus respectivas motocicletas, gallardetes, e insignias del club. El lugar de reunión será la esquina de Callao y Rivadavia, a las 20.

El Tedéum de mañana en la Catedral

Con el fin de que el Tedéum que se cantará mañana a las 13 en la iglesia Catedral alcance la mayor solemnidad, el arzobispo de Buenos Aires ha recomendado una puntual asistencia al clero secular y regular de la arquidiócesis.

Ha ordenado también que, con motivo del aniversario patrio, se efectúe el repique de campanas al amanecer, al mediodía y a la puesta del sol.

Los guerreros del Paraguay y expedicionarios al desierto se reunirán hoy en un almuerzo

En uno de los salones del Círculo Militar será servido hoy a las 12.30 el almuerzo en que anualmente se reunen los militares sobrevivientes de la campaña del Paraguay, en la fecha aniversario del combate de Tuyutí y para rememorar la Revolución de Mayo, junto con los viejos servidores de la institución militar que intervinieron en todas o en una buena parte de las expediciones que sirvieron más tarde para afianzar la civilización en los límites extremos del territorio nacional.

De acuerdo con la práctica establecida, el presidente del Centro de Guerreros del Paraguay, almirante Rafael Blanco, acompañado por el capitán de navío de Loqui, concurrió ayer a la presidencia de la República con el fin de invitar al primer magistrado para asistir a la fiesta. En la imposibilidad de hacerlo, el Sr. Yrigoyen, al agradecer el convite, designó al ministro de Marina, vicealmirante Zurueta, para que concurra en su representación.

Los jefes aludidos hicieron luego lo mismo con los titulares de las carteras de Guerra y Marina.

En el Círculo Militar

Dió motivo a una lucida reunión la comida en que se reunieron ayer los miembros de la comisión directiva del Círculo Militar para celebrar el aniversario de la Revolución. La fiesta se llevó a efecto en el salón principal del local social, ocupando la cabecera de la mesa el coronel Pedro Grosso Soto, presidente en ejercicio.

En obsequio de los agregados navales extranjeros

El jefe de la secretaría del Ministerio de Marina, capitán de fragata Alfredo Mayer, y su esposa ofrecerán hoy en su residencia particular una recepción a los agregados navales a las representaciones diplomáticas acreditadas ante nuestro gobierno y sus esposas.

Almuerzo de camaradería

Los suboficiales del regimiento No. 1 de artillería montada celebrarán hoy un almuerzo de camaradería, festejando el aniversario de Mayo.

En el mismo cuartel de la unidad, en Liniers, se realizará por la tarde un match de polo, en el que intervendrán dos equipos formados por los suboficiales del cuerpo.

Habrá hoy un festival en la Dirección General de Correos y Telégrafos

Organizado por la Caja Nacional de Ahorro Postal se realizará esta noche a las 21.15 un festival en el salón de actos públicos de la Dirección General de Correos y Telégrafos, Corrientes 172, 6o. piso.

Se exhibirán varias películas cinematográficas y se cumplirá un interesante programa, en el que tomarán parte destacados aficionados.

En todas las agencias de correos de la Capital se obsequiará a los depositantes en caja de ahorras con escarapelas y otros efectos.

Asociación Cristiana de Jóvenes

Hoy a las 17.30 tendrá efecto el acto literario y musical organizado por la Asociación Cristiana de Jóvenes y la Asociación Cristiana Femenina.

La reunión se realizará en el salón de actos de la institución del epígrafe y comenzará con la ejecución del Himno Nacional por los señores Pedro F. Vázquez, Eduardo Rodrigo y Ramón Solans. A continuación Da. Justa Roqué de Padilla disertará sobre el tema "Juventud y patria" y luego se desarrollará un programa compuesto por números de música y canto.

Asociación Nacional del Comercio, la Industria y la Producción

En su local social, Piedras 150, la Asociación Nacional del Comercio, la Industria y la Producción realizará hoy a las 12 un almuerzo.

Por la tarde, en el mismo local a los niños que concurran se les entregarán banderitas argentinas y otros objetos recordatorios de la fecha.

Mañana los miembros de esta institución asistirán en corporación al Tedéum que se oficiará en la Catedral.

Asociación Corredores de Comercio

Esta noche a las 22 se efectuará en los salones del Savoy Hotel la fiesta que ha organizado la Asociación Corredores de Comercio.

Los salones del Savoy Hotel han sido objeto de un profuso ornato y una artística iluminación con los colores nacionales. Además, en los jardines de invierno se han instalado bazares con valiosos premios, entre los cuales figuran un mantón de manila, una escultura en mármol y muñecas vestidas por los modistas de la Capital con modelos exclusivos, las cuales serán sorteadas gratuitamente entre las damas que concurran a la reunión.

Dos conjuntos orquestales amenizarán la velada, que, sin duda, ha de adquirir brillantes proporciones.

La fiesta de ayer en el Colegio Militar

Favorecida por el buen tiempo reinante, se realizó ayer en el Colegio Militar la fiesta de la entrega del uniforme de paseo a los cadetes ingresados este año en el establecimiento de San Martín.

Una numerosa concurrencia se reunió en el cuartel del instituto, viéndose el campo de ejercicios totalmente ocupado por familias. En el palco oficial estuvieron los agregados militares del Japón, España, Bolivia y el Paraguay, así como también numerosos jefes y oficiales del ejército, entre los que se hallaban los coroneles Smith, Baldassarre, Casanova, Jáuregui y Rojo, y un grupo de jefes de la armada.

A la hora indicada, el coronel Francisco Reynolds, director del colegio, dirigió la palabra a los estudiantes, que se hallaban formados en cuadro en el campo de ejercicios elegido para la fiesta.

"La ceremonia que hoy realizamos — dijo —, destinada a investir a los nuevos alumnos en la categoría de cadetes, autorizándoles a vestir el tradicional uniforme de este colegio, será para vosotros, cadetes nuevos, una de las más interesantes de vuestra vida militar. El uniforme que desde hoy vestiréis significa vuestra primera conquista, vuestro primer éxito.

"Todos sabemos—agregó—lo que significa un cadete para el pueblo y la sociedad de la República; sabemos que el cadete representa el porvenir del ejército y que los problemas institucionales, políticos y educativos del Estado se vinculan estrechamente con la prosperidad y cultura de las instituciones armadas. De ahí que no sea posible mirar con indiferencia la formación de los nuevos elementos llamados a representar en el futuro a la milicia argentina.

"El soldado, como lo establecen nuestros reglamentos, es el guardián de las glorias y tradiciones del ejército, y en nuestro país esas glorias y tradiciones tienen un alto significado porque en base a ellas se pudo afianzar nuestra libertad e independencia, organizar la Nación y alcanzar la civilización del extenso territorio patrio.

"El ejército, que, como organismo de paz, tutela los intereses colectivos y afianza la tranquilidad pública, es universalmente respetado y en él reposa la seguridad del Estado frente a los posibles conflictos internacionales.

"Dentro de vuestro radio de acción, honraréis ese uniforme cumpliendo estrictamente con vuestro deber, respetando a vuestros superiores, a vuestros padres y camaradas; observando una corrección ejemplar en todos los actos y especialmente manteniendo siempre encendido el fuego sagrado del amor a la patria.

"¡Cadetes!—exclamó el coronel Reynolds al terminar—. Quedáis autorizados a vestir el uniforme del Colegio Militar. ¡Sed dignos de tal honor!"

Grandes aplausos saludaron las palabras del orador, entre los que la banda del instituto inició la ejecución del Himno Nacional, que fué coreado por los cadetes, terminado también entre clamorosas manifestaciones patrióticas.

El jefe del cuerpo mayor Enrique Padilla ordenó luego el desfile de los nuevos cadetes, quienes con su uniforme de paseo pasaron en correcta formación por ante las autoridades y sus compañeros de los años superiores entonando la marcha Mi Uniforme.

La concurrencia se trasladó después al casino de oficiales, donde fué obsequiada con un "lunch", sirviéndose otro para los cadetes y sus familias en el casino de éstos y bailándose en ellos animadamente hasta las últimas horas del día.

Club Policial

El Club Policial ofrecerá una fiesta hoy a las 22 en su local de la calle Medrano 252.

A la reunión ha prometido asistir gran cantidad de familias vinculadas a la institución organizadora, por lo que se descuenta el buen éxito de la velada.

La fiesta se iniciará con la ejecución del Himno Nacional y a continuación se desarrollará un interesante programa de música y canto, destacándose el pericón nacional y otros bailes, que serán interpretados por un grupo de aficionados.

Habrá fiestas populares en el barrio nuevo de La Paternal

La Sociedad de Fomento Edilicio del barrio nuevo de La Paternal ha organizado un programa de fiestas con motivo del aniversario nacional. Los actos se iniciarán hoy a las 17.30, hora en que, con motivo de la inauguración del alumbrado eléctrico y otras mejoras edilicias, una banda de música recorrerá el vecindario.

A las 18 se servirá en la secretaría de la sociedad, sita en la calle Paz Soldán 4879, un "lunch" con que serán obsequiadas las autoridades que tuvieron a su cargo los trabajos municipales: a las 21.30 se efectuará una velada en el salón de la calle Paz Soldán 5150, el que será amenizado por una selecta orquesta típica americana.

Asociación Progenie d'Italia

La Asociación Progenie d'Italia ha organizado un acto patriótico que se realizará esta tarde a las 14.30 en los salones de la calle Cangallo 2535.

El programa que se desarrollará es el siguiente: Himno Nacional y Marcha Real Italiana, coreados por los alumnos de la institución; disertación patriótica alusiva a la fiesta nacional por la Srta. María Yole Forroni, y exhibición de la película "Guerra nostra" y la de la boda del príncipe heredero.

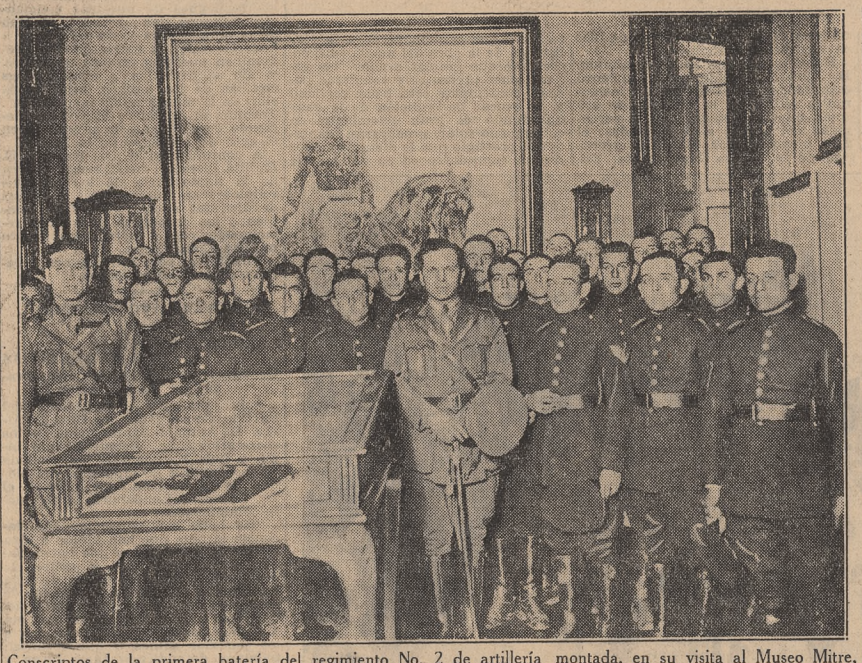

Conscriptos de la primera batería del regimiento No. 2 de artillería montada, en su visita al Museo Mitre, con el teniente Raúl M. Manni y subteniente Emilio Rodríguez Alvarez

RECIBIRA HOY SU INSIGNIA OFICIAL EL 1º DE CABALLERIA

La ceremonia será prestigiada con la presencia del presidente de la República

FORMACION MILITAR

En el local de la Sociedad Rural Argentina, en Palermo, se efectuará hoy a las 10 la ceremonia de la entrega de su estandarte de guerra al regimiento No. 1 de caballería, recientemente reorganizado dentro de las unidades de nuestro ejército, con el principal propósito de que el mencionado cuerpo monte la guarnición militar de Las Lajas, iniciando así un desplazamiento de fuerzas, desde las regiones más pobladas hacia los territorios del sur de la República.

Adquirirá este acto, por el hecho de llevarse a efecto en vispera de la fiesta patria de mañana, un significado mayor del que habitualmente alcanzan tales jornadas, dentro de la existencia de un regimiento, especialmente en este caso, en que el cuerpo de referencia irá a instalarse en un lugar bastante alejado de los principales centros en que se encuentran las restantes tropas de la institución armada.

Entendiéndolo así las autoridades superiores del ejército, de acuerdo con las indicaciones del presidente de la República, han dispuesto que se hallen en Palermo, antes de aquella hora, las banderas de todos los cuerpos e institutos de Buenos Aires y Campo de Mayo, incluso la del Colegio Militar, para escoltar a la nueva enseña en el instante de ser desplegada ante los conscriptos del número 1 de caballería. Serán ellas las de las formaciones siguientes: Academia de San Martín; regimientos, de granaderos a caballo, números 1, 2 y 3 de infantería; números 1 y 2 de artillería montada, II grupo de artillería a caballo; números 8 y 10 de caballería, Escuela de Mecánica, Escuela de Infantería (regimiento número 4 del arma); Escuela de Artillería (regimiento No. 6), y Escuela de Caballería (regimiento No. 2).

Cada bandera será escoltada por una sección de la fuerza a que pertenece, cuyas bandas y charangas concurrirán también, para luego ejecutar al únisono, con la del No. 1, el Himno Nacional, una vez que la nueva bandera quede incorporada al regimiento del que será su estandarte.

Se iniciará antes la ceremonia con la bendición del pabellón, que lo sostendrá en sus manos el primer magistrado, al que le será entregado por el general retirado, Victoriano Rodríguez. Pronunciará el oficio religioso de circunstancias el vicario general del ejército, monseñor Santiago R. Copello, tras de lo cual el Sr. Yrigoyen entregará la bandera al portaestandarte, después de haberla recibido del jefe de la unidad, teniente coronel Campos.

Después de tomar aquél su colocación correspondiente, los concurrentes entonarán la canción patria, rezándose a continuación una misa de campaña, en cuyo transcurso el oficiante dirigirá a los soldados una alocución de circunstancias. Hablará también el ministro de Guerra, con lo que se dará por terminada la fiesta, regresando en seguida las delegaciones y el regimiento No. 1 a sus respectivos cuarteles en la Capital, Liniers y Campo de Mayo.

Será de asueto el día de hoy para el personal del Ministerio de Guerra

El ministro de Guerra dispuso ayer dar asueto por el día de hoy a todo el personal del departamento a su cargo, con el objeto de que los militares y empleados del mismo puedan concurrir al acto de la entrega de la bandera al regimiento No. 1 de caballería.

Solamente permanecerá en las oficinas y dependencias la guardia necesaria para los servicios imprescindibles.

Liceo Nacional de Señoritas

Se realizaron ayer en el Liceo dos actos patrióticos, destinado uno a las alumnas del turno de la mañana y el otro a las del de la tarde. Los discursos alusivos estuvieron a cargo de la profesora Josefina de Andrea de Parente y Argentina F. de Koller, siendo ambas muy aplaudidas en sus disertaciones.

Deberá concurrir a los actos patrióticos el personal docente y administrativo del C. N. de Educación

Ha establecido el Consejo Nacional de Educación que es deber del personal técnico, directivo, docente y administrativo dependiente de la repartición concurrir a los actos oficiales, Tedéum, desfiles, etc., que se realicen en homenaje a las fiestas patrias.

Al adoptar dicha resolución, el Consejo ha considerado que el alto ministerio de la educación pública se acentúa con caracteres de fundamental importancia en lo que se refiere a la fijación profunda del sentimiento de argentinidad en la juventud estudiosa, y que es deber primordial de los maestros refirmar esta orientación de patria con la exteriorización de su ejemplo en el respeto y veneración de las efemérides argentinas, procurando que los actos traductores del sentimiento nacional en tales oportunidades se desarrollen animados por la presencia de quienes han recibido de la República el alto mandato de educar y orientar su juventud, y por último, que en tal virtud su concurrencia en las ceremonias públicas de homenaje patriótico significa un acto útil de enseñanza y la traducción formal del sentimiento que lo inspira.

Concentracción escolar en el Consejo Escolar XIII

Por resolución de este consejo se efectuarán mañana a las 9.30 las siguientes concentracciones en los locales que a continuación se indican, y en los cuales hablarán los oradores que se mencionan:

En el parque Irlanda: escuelas Nros. 2, 5, 14 y 17; orador D. Quirce Pujol. En la plaza Veinticuatro de Septiembre: escuelas Nros. 1, 6, 8, 11, 16, 21 y 24; orador, Dr. Adolfo Cappeletti; encargados Srta. Florangel E. Cañarte y D. Domingo Rissc. En la escuela No. 3: las Nros. 3, 10, 15, 26 y 30; orador, D. Pedro Almeyda Quiroga. En la escuela No. 7: las Nros. 7, 18, 25 y 28; orador, D. Luis Acuña; encargada Srta. Gerarda Scolamieri. En la escuela No. 13: las Nros. 13, 22 y 31; orador Dr. Anastasio J. Herrera. En la escuela No. 4: las Nros. 4 y 32; orador, D. Lucio Gutiérrez. En la escuela número 12: las Nros. 12 y 27; oradora doña Catalina G. de Casco. En la escuela No. 9: las Nros. 9 y 19; orador D. Félix J. Olmos.

Escuela Normal No. 6

En la fiesta realizada ayer se representó el drama histórico compuesto en 1864 por Juan Manso de Noronha "La revolución de mayo de 1810", interpretación que estuvo a cargo de las alumnas de cuarto año, dirigidas por la profesora María Caso, y que la concurrencia siguió con el mayor interés.

En el departamento de aplicación se realizaron fiestas por la mañana y por la tarde, con un éxito lucido.

Escuela Superior Comercial Sur de Mujeres

Tuvo efecto ayer por la tarde un acto, cuyos números se cumplieron totalmente con éxito. El Dr. Luis Pecastaing habló en nombre de la dirección, refiriéndose a los hechos que motivaron la ceremonia y a la misión de la mujer.

La Srta. María Elisamburu, alumna de 5o. año, disertó sobre la mujer y su misión.

La audición poética a cargo de la señorita Margot Regard Roca fué aplaudida, así como los números de canto por la profesora Carmen J. de Silva.

Se hizo en el mismo acto entrega del premio medalla de oro a la Srta. Renata Bellochio, instituído por la sociedad cooperadora del establecimiento.

Escuela Superior de Comercio Sur

Al acto realizado por la mañana asistieron el personal docente y administrativo y los alumnos de los tres turnos. La conferencia estuvo a cargo del profesor Arturo Ardoino Posse, y en representación de los estudiantes usó de la palabra el alumno Atilio Cermenati.

Los alumnos entonaron el Himno Nacional y la banda municipal ejecutó diversas piezas.

Escuela y Jardín de Infantes del Jockey Club

Hoy a las 15 se realizará una fiesta, con alocución a cargo del maestro Alfredo Visca, siguiendo coro a dos voces por todos los alumnos de 3o. y 4o. grados; recitado, por Mercedes Damboriana y Guillermo Cooke; aires nacionales a dos voces, por niñas de 2o., 3o. y 4o. grados; recitado, por Pascual Ricci y Carmen Juncal; vals "Venus", silbado por varones de 3o. y 4o. grados; recitado, por Elsa Mazzantti; coro patriótico, música de la ópera "Sansón y Dalila", alumnos de 3o. y 4o. grados; "Tala", marcha, con melodiones, por alumnos de 3o. y 4o. grados.

Centro de Profesores Diplomados en Enseñanza Superior de Música

Se realizará hoy a las 14.30, con asistencia de los alumnos de ambos turnos, una fiesta escolar.

Después de ejecutarse el Himno Nacional y el "Saludo a la bandera", pronunciará un discurso el director profesor Héctor J. Christensen, al que seguirán los siguientes números a cargo de los alumnos: "La bandera de la patria" y "El nido de cóndores", recitados a cargo de las señoritas Delia López Camps y Carmen Urquiza; "Las madres", de Salvador Rueda, por el alumno Horacio Cramer; "El carretero", de López Buchardo, coro por las alumnas de segundo y tercer año; "Himno a San Martín"; "Himno a Don Bosco".

Asociación cooperadora Por Nuestros Niños

Esta entidad, de la escuela No. 29 del C. E. XIII, realizará mañana a la 9 una fiesta, con asistencia del personal docente y alumnos, en el cinematógrafo de la Avda. San Martín 1928, y se desarrollará el siguiente programa: "Saludo a la bandera", coro; "A la bandera", por la alumna Ana Auguient; palabras por la señorita Leonor Bruzzone; proyección de la película "Una nueva y gloriosa nación". Entonarán el Himno Nacional la Srta. María de la Paz García Besalú y un coro de niñas. Al final habrá reparto de chocolatines y caramelos.

HUBO UNA FIESTA PARA LOS NIÑOS EN EL COLISEO

Concurrieron 2000 alumnos de las escuelas del Consejo de Educación

EL PROGRAMA

Alrededor de 2000 niños de escuelas primarias dependientes del Consejo Nacional de Educación disfrutaron ayer de la fiesta que la Comisión Popular de Festejos les dedicó en el Teatro Coliseo.

Los alumnos, acompañados por la banda municipal, cantaron el Himno Nacional antes de iniciarse el programa, que estuvo exclusivamente a cargo de la compañía que actúa en ese teatro y que les proporcionó unas horas de alegría.

Se hallaban presentes el intendente municipal, Sr. Cantilo; el inspector y subinspector general de escuelas, Sres. Manuel A. Pellerano y F. Julio Picarel, respectivamente; otros funcionarios escolares y muchos docentes y familias, que concurrieron con los niños, a quienes se obsequió con pequeñas banderas argentinas.

Actos escolares

Una cantidad enorme de niños, con sus blancos delantales y escarapelas argentinas, dió una significativa nota de animación en la mañana y en la tarde de ayer en las calles de la ciudad, con motivo de las fiestas rememorativas que se realizaban en sus respectivas escuelas.

También concurrieron a presenciar las fiestas escolares muchas familias, cumpliéndose programas adecuados, que se iniciaron con el canto del Himno Nacional y que fueron aplaudidos en todas las escuelas, las que se hallaban especialmente adornadas con banderas, trofeos y plantas.

Mañana, según es sabido, se reunirán a las 9 en cada escuela los alumnos de tercero a sexto grados de ambos turnos, con objeto de cumplir el siguiente programa: Himno Nacional, alocución patriótica por el director o miembro del personal docente y desfile cantando marchas patrióticas.

El acto de mañana será celebrado en cada escuela o en las plazas próximas al local de las mismas, siempre que fuera posible la organización de concentraciones parciales, y en ese caso el desfile se realizará ante las estatuas de nuestros próceres. Hablará en dicha ceremonia un director, inspector u otra autoridad escolar.

Escuela Normal de Profesores Mariano Acosta

En el curso normal, después de entonarse el Himno Nacional, usó de la palabra el regente, profesor Luis Miguel Gómez, a quien la concurrencia aplaudió. Habló en nombre de los alumnos Gervasio Espinosa. El acto fué completado con números de música a cargo de los profesores González y Llensa.

En el curso de aplicación dirigió la palabra a los alumnos el profesor Raúl R. Peña, desarrollándose con éxito los demás números.

Escuela Normal No. 10

En esta escuela se realizó un acto escolar en rememoración de la fecha patria, con el siguiente programa: Himno Nacional, cantado por las alumnas del curso normal; "Patria en el mar", música del maestro Raúl Espoile, cantada por las mismas alumnas; discurso alusivo a la fecha que se conmemora por la alumna de 4o. año normal Srta. María Enriqueta Machado; "Recondita", coro a "cappella", a cuatro voces, por las alumnas del curso normal dirigidas por las profesoras Da. María Sofía D. de Coquet y Srta. Faustina Mena. A continuación fué exhibida la película "Corazón ante la ley".

Todos los números merecieron muchos aplausos.

Escuela Profesional No. 4

Se realizó en esta escuela un acto rememorativo, estando la conferencia a cargo de la directora Sra. Lucía B. de Paz.

Colegio Nacional Bernardino Rivadavia

Ayer a las 10 se efectuó una concentración de alumnos, en la cual el profesor José Cantarell Part pronunció una alocución.

Además hablaron en nombre de los alumnos, D. Samuel Braverman y de los ex alumnos, D. Raúl Tenneiro, provocando entusiasmo todos los discursos.

Centro Estudiantes y ex Alumnos del Colegio Nacional Mariano Moreno

La comisión de fiestas del Centro Estudiantes y ex Alumnos del Colegio Nacional Mariano Moreno ha invitado a sus asociados y familias al acto patriótico que se realizará hoy, con motivo del aniversario nacional.

La reunión tendrá efecto en el local del Colegio Nacional Mariano Moreno, Rivadavia 3577, a las 17.

Centro Protector del Niño

Las comisiones auxiliar de damas y directiva del Centro Protector del Niño realizarán hoy, en la escuela número 3 del Consejo VIII, un reparto de ropas y calzado a 120 niños necesitados que concurren a ese establecimiento, que dirige la Srta. Dominga Muñoz.

Asociación Juan de Garay

Esta cooperadora de la escuela número 18 del C. E. III ha resuelto donar ropa de abrigo y calzado a 125 alumnos del mencionado establecimiento.

Colegio del Salvador

Habiéndose decretado asueto para el día de hoy en los colegios de segunda enseñanza, la fiesta que en homenaje a la patria debía efectuarse en este establecimiento ha sido suspendida.

Asociación de vecinos cooperadora de la escuela No. 4 del C. E. IV

Realizará un festival artístico-literario, organizado por su comisión de propaganda, en el local de la escuela calle Australia 1081, hoy a las 20.30.

Colegio Nacional Juan M. Pueyrredón

Con asistencia del personal directivo, docente y administrativo y de la totalidad de los alumnos del establecimiento se realizó el anunciado acto patriótico. Hicieron uso de la palabra los profesores Dr. Antonio Cámpori, que exaltó la figura del héroe civil de la Revolución D. Mariano Moreno, y el Dr. Javier López, quien en una vigorosa improvisación hizo resaltar los verdaderos alcances que derivaron de la efemérides cuyo aniversario se festeja.

En el acto de referencia se inauguró una exposición de los mejores dibujos realizados por alumnos del colegio en el curso escolar de 1929. El profesor Carlos Martinelli, que pronunció palabras alusivas, destacó el hecho de ser éste el primer establecimiento de enseñanza secundaria que, como un estímulo a la labor de sus alumnos, exponía sus mejores dibujos, fruto del trabajo y dedicación a la materia.

Se descubrió el pedestal del busto de Pueyrredón donado por D. Gabriel Lagleyze, que ha sido reinstalado en el patio principal del colegio.

Escuela Taller Parroquial del Socorro

La dirección ha resuelto adherirse a los festejos patrios, con la realización de un nutrido programa, cuyo número especial está a cargo del batallón infantil uniformado, que hoy a las 10.15 se dirigirá a la iglesia parroquial, y desde allí a la plaza San Martín, donde rendirá honores al prócer, en cuyas circunstancias la banda de la misma escuela ejecutará el Himno Nacional y otras marchas, para luego seguir desfilando por las calles Santa Fe, Cerrito, hasta la plazoleta Carlos Pellegrini, por Arroyo, hasta el punto de partida.

Instituto Nacional Superior de Educación Física

Dió margen a un acto lleno de significado la celebración de la fecha patria en el Instituto Nacional Superior de Educación Física.

Reunidos en el local de actos del establecimiento el personal directivo, los profesores, alumnos y el público que concurrió a presenciar la fiesta, se dió principio a ésta con el Himno Nacional, que entonaron los alumnos, dirigidos por el maestro Felipe Boero.

Luego usó de la palabra la profesora Srta. María Luisa Parodi, quien en un conceptuoso discurso trazó una reseña de los acontecimientos que dieron origen y sucedieron a la Revolución, exhortando finalmente a los alumnos a emplear en beneficio de la patria las enseñanzas recogidas en el instituto.

Después que los coros hubieron entonado diversos cantos a varias voces, el alumno de tercer año don Emilio Sacco habló también de la histórica fecha, en términos que, como los de la Srta. Parodi, fueron recibidos con sonoros aplausos.

El acto dió término con el Himno del Instituto, dirigido igualmente por el profesor Boero.

Escuela al aire libre Simón Bolívar

Ayer por la tarde se realizó una fiesta, en la que habló la maestra Srta. Enriqueta Peliche, a lo que siguió la ejecución de un variado número interpretado por los alumnos.

Sociedad Manuel Belgrano

Esta cooperadora de la escuela número 10 del C. E. V, situada en la avenida Alcorta 1934, ha distribuído ropas y calzado a los niños de la misma, comprados con fondos de la sociedad, y medias donadas por D. Narciso Muñoz.

Escuela número 15 del C. E. I

La comisión de la cooperadora de esta escuela realizará mañana, después de los actos patrióticos, un reparto de caramelos, ropas y calzado, iniciándose al mismo tiempo el Vaso de Cocoa.

Asociación Patriótica Escolar

Esta entidad cooperadora de la escuela Domingo Matheu obsequió a las alumnas con una función de cinematógrafo y reparto de chocolatines, vestidos, guardapolvos, medias, zapatos y ropa interior de abrigo.

Escuela de adultos número 8 del C. E. XI, anexa a la Compañía Nacional de Tabacos

En esta escuela, que dirige la doctora Julia Darnet, se realizó ayer un acto escolar. Después de unas breves palabras de la directora se desarrolló un programa que comprendía: Himno Nacional Argentino, por las alumnas del curso de inglés y de dactilografía; disertación a cargo de la profesora Ernestina Forclaz; recitado, por los alumnos Lidia García, Jorge P. Worland y Sara Morán, y finalmente marchas patrióticas coreadas por los alumnos. Se repartieron escarapelas entre éstos.

Escuela de adultos número 1 del C. E. XIV

Se realizó ayer en esta escuela, que dirige la Srta. Perpetua Aubone, un acto rememorativo con un programa variado, pronunciando la conferencia patriótica Da. Beatriz Justa Gallardo de Zalazar Pringles. Siguieron: poesía, por la Srta. Juana Martín; baile, por la Srta. Simona Grossman; dialoguito, por las señoritas Juana Martín y Justa M. Lima; baile, por la Srta. Simona Grossman; "El canillita", por las Srtas. Justa M. Lima y Lola Burgos; piano y violín, por las Srtas. María Diccico y Clara R. Ebnitzky, y la marcha "Tuyutí".

Colegio de San Francisco

Este establecimiento de educación de los padres franciscanos realizará un acto patriótico y religioso mañana a las 10.

Los alumnos y profesores concurrirán a una misa solemne que se oficiará en la basílica de San Francisco y acto continuo pronunciará una alocución patriótica el director del colegio, fray Gabriel Emilio Cuello. Luego, en el local del colegio, el profesor D. Angel E. Galimberti, previo canto del Himno Nacional, dará una conferencia alusiva a la efemérides de Mayo y se desarrollará un programa literario y musical a cargo de los alumnos.

HOY SERA CLAUSURADO EL CONGRESO DE LA LIGA PATRIOTICA

Durante el día de ayer trabajaron las comisiones internas de la asamblea

Durante la mañana y la tarde de ayer efectuaron reuniones las distintas comisiones internas del Congreso Nacionalista que realiza la Liga Patriótica Argentina con motivo de la celebración de las fiestas mayas. La mayor parte de las comisiones citadas han producido ya despacho sobre los asuntos sometidos a su consideración, los que serán dados a conocer por el relator oficial en la sesión de clausura de las deliberaciones, que se realizará hoy a las 17.

El programa aprobado por las autoridades del congreso para la reunión de clausura se iniciará con un informe sobre los distintos despachos producidos por las comisiones internas y acerca de los cuales habrá de pronunciarse la asamblea. A continuación el ingeniero José Lubertino se ocupará de la enseñanza agrícola en la República Argentina.

Luego ocupará la tribuna el doctor Rodolfo Rivarola, quien disertará sobre "Las consecuencias institucionales de la capital en Buenos Aires en su cincuentenario".

Terminada la conferencia del doctor Rivarola hablará D. Jorge A. Carossino, quien disertará sobre "Reformas al régimen del crédito y elasticidad fiduciaria". La Srta. Elvira López, alumna de las escuelas gratuitas, hablará en nombre de las obreras y a continuación D. Oscar R. Basavilbaso desarrollará el tema "Tradición y civismo".

La clausura

COMENZARAN HOY LAS FIESTAS EN LOS CENTROS SOCIALES

Para algunas veladas se han preparado interesantes programas artísticos

LOS BAILES

Ofrecerán esta noche fiestas patrióticas las siguientes entidades:

Club Belgrano, comida de gala, a las 21, seguida de baile, a las 23, en su local.

Club Colegiales, baile de gala, en su local de la calle Cabildo 875.

Círculo Belga, reunión social en honor de los oficiales y cadetes de la fragata escuela L'Avenir, en su sede social.

Club Italiano, reunión social y baile, en sus salones, Rivadavia 4731.

Club Francés, comida y baile, en su local, Suipacha 574.

Biblioteca Popular y Centro Social de Villa General Mitre, fiesta artística y baile, en su local, avenida Gaona 2834.

Centro Región Lionesa, velada cinematográfica y baile, en sus salones, Humberto I 1462.

Asociación Corredores de Comercio, reunión social, en los salones del Savoy Hotel.

Club Ferrocarril Oeste, reunión y baile, en sus salones de la calle Cucha Cucha 350.

Sociedad Lago di Como, baile de gala, a las 22.30, en su local, Cangallo 1756.

Centro Numancia, reunión social, en sus salones, Rodríguez Peña 30.

Centro Catalá, reunión y baile, en sus salones de la calle Chacabuco 863.

Club Yugoeslavo, baile de gala, en su sede social, Bolívar 1109.

Club Ferrocarriles del Estado, velada de gala, en su sede social, Moreno 1550.

Círculo Celta, banquete, en honor de los directores del conservatorio de música de la institución.

Asociación Entrerriana General Urquiza, reunión social y baile, a las 22, en sus salones, Rivadavia 1759.

Centro Asturiano de Buenos Aires, velada artística y baile, en su local, Solís 475.

Progenie D'Italia, a las 14.30, exhibición cinematográfica, en el salón Cangallo 2535.

Club Atlético River Plate, velada extraordinaria en honor de los delegados del C. A. Peñarol.

Sociedad Filantrópica Suiza, baile, en su sede social, Rodríguez Peña número 254.

Círculo de Aragón, a las 21.30, fiesta artística y baile, en su local, Tacuarí 253.

Asociación Cooperadora de la Educación y Biblioteca Bartolomé Mitre, a las 20.30, función patriótica y cultural, en el local Florida 936.

Círculo Andaluz, baile de gala, en sus salones de la calle Carlos Pellegrini 449.

Club Policial, a las 22, fiesta artística y baile, en su local, Medrano número 252.

Nueva Casa de Galicia, reunión y baile, en sus salones de la calle San José 224.

Club Villa del Parque, a las 22, reunión social y baile, en su local, Nogoyá 3063.

Club Medrano, reunión y baile, en sus salones de la calle Medrano número 272.

Sport Club de General Urquiza, baile de gala, en su local.

Yacht Club Olivos, reunión social y baile, en sus salones, a las 22.30.

Círculo del Sur, reunión familiar y baile, en sus salones, Caseros 2768.

Asociación de Socorros Mutuos 25 de Mayo, concierto y baile, en sus salones, Venezuela 3991.

Sociedad La Juventud Libanesa, baile de gala, en sus salones, Paraguay 764.

Centro Unión Portuguesa, baile de gala, a las 21.30, en los salones de la calle Rodríguez Peña 361.

Sociedad Coral y Musical Estrella Ibérica, festival artístico y baile, en el local de la calle Viamonte 668.

Asociación Argentina de Protección Mutua Mariano Moreno, velada patriótica y baile, en su local, Santiago del Estero 1243.

Club Social Esteban Echeverría, baile de gala, en el salón blanco del Teatro 25 de Mayo, Triunvirato 4440.

Casal Catalá, velada extraordinaria, en sus salones, Bmé. Mitre 1281.

Club Social de San Bernardo, reunión social y baile, en su local, Triunvirato 734.

Sporting Club de Villa del Parque, fiesta extraordinaria, en su local, a las 22.

Asociación Cultural Florencio Sánchez, baile familiar, en su sede social, Paysandú 1673.

Círculo General Urquiza, a las 22.30, reunión y baile, en sus salones de la calle Cullen 5330.

Círculo Social Don Juan de Garay, reunión social y baile de gala, en sus salones, Pavón 3916.

Club Sportivo y Social de Villa General Urquiza, a las 22, reunión y baile, en su local.

Asociación Obrera de Socorros Mutuos, función teatral y baile, en el salón de la calle Cangallo 1352.

Club Social y Deportivo Biblioteca Popular Maldonado, en su local de la calle Cuenca 1164, reunión y baile, a las 21.30.

Club Bonorino, a las 22, reunión y baile, en su local, Monte 2145.

Club Atlético y Social Almagro Juniors, fiesta artística y baile, a las 21, en el salón de la calle Junín 1063.

Centro Social Nueva Chicago, a las 22, baile, en su local, Tellier 2319.

Club Social Atenas, fiesta extraordinaria e inauguración de su salón social, Asamblea 235.

Sociedad de Socorros Mutuos La Previdenza, baile, en su local, Yerbal 2636.

La Floresta, baile familiar, en su sede social, Avellaneda 3885.

Sociedad de Fomento Edilicio Barrio Nuevo de la Paternal, baile, en el salón Paz Soldán 5150.

Club Social Olimpia, baile, en el salón Rioja 668.

Club Corrientes, baile, en el salón Corrientes 3962.

Centro Navarro, fiesta artística y baile, en el local Sáenz Peña 242.

Club Atlético Sportsman, baile, en el salón de su sede social, General Iriarte 2576.

Club Social Flores Norte, velada extraordinaria, en sus salones, Canalejas 2646.

Club Social Gato Negro Dancing, reunión y baile, en los salones de la confitería L'Aiglon, Florida 146.

Olimpo Flores Club, velada artística, en sus salones de la calle Bolivia 947.

Club Deportivo A. Cabezas, fiesta artística y baile, en el salón Tucumán 1471.

Sociedad Hijos de Galicia, velada artística y baile, en el salón Cangallo 2535.

Club Social Heraldo, reunión en honor del Club Atlético Platense, con motivo de su 25o. aniversario, en su local, Amenábar 2222.

Club Social de Nueva Pompeya, reunión social y baile, en sus salones de la calle Esquiú 939.

Club Atlético Colegiales, reunión y baile, en sus salones, Teodoro García 2885.

Esta tarde darán bailes el Shimmy Dancing Club, en Paraná 555, y el Club Sarmiento, en Tacuarí 253.

Cercle Belge

Hoy a las 22.30 se realizará en los salones del Cercle Belge un baile de gala festejando el aniversario nacional.

Dado el gran número de invitaciones que ha distribuido la comisión de fiestas, la reunión promete alcanzar gran lucimiento.

Sociedad Lago di Como

Hoy a las 22.30 tendrá efecto en los salones de la calle Cangallo 1756 el baile de gala organizado por la comisión directiva de la Sociedad Lago di Como.

Amenizará la danza un selecto conjunto orquestal, el cual ejecutará un variado programa de baile.

Círculo de Aragón

La comisión directiva del Círculo de Aragón ha organizado para esta noche una fiesta artística y baile, la cual tendrá efecto en sus salones de la calle Tacuarí 253.

Se llevarán a escena la comedia en tres actos "En un burro tres baturros" y la pieza cómica en un acto "Salón Eslava", las cuales estarán a cargo de los aficionados de la entidad.

Sociedad Coral y Musical La Estrella Ibérica

En los salones de la calle Viamonte 668 tendrá efecto hoy a las 21.30 la fiesta artística y danza organizada por la comisión directiva de la Sociedad la Estrella Ibérica.

El festival, que se realizará festejando el aniversario nacional, promete alcanzar gran lucimiento.

Club Deportivo A. Cabezas

La comisión directiva del Club Deportivo A. Cabezas efectuará esta noche en los salones Tucumán 1471, una fiesta artística seguida baile, celebrando el aniversario patrio.

EL PROBLEMA ESTA RESUELTO con el uso de estos aparatos de fabricación inglesa. Facilitan la eliminación de las obstrucciones que se producen en las fuentes proveedoras de agua caliente en la campaña porque SON FACILMENTE DESARMABLES PARA SU LIMPIEZA INTERIOR. Queman cualquier clase de combustible sólido.

Dompé & Co.
SARMIENTO 1327
Buenos Aires

Se transmitirán conferencias patrióticas por radiotelefonía

Por intermedio de L R 6, Radio Mitre, se propalarán mañana en las horas de la noche conferencias patrióticas a cargo de varios oradores. Estas conferencias son parte del programa extraordinario que dicha "broadcasting" ha preparado con motivo de la efemérides.

A las 19 hará uso de la palabra el coronel Rodolfo Martínez Pita, quien disertará sobre el tema "Concepción del movimiento de mayo de 1810, orientando el presente y el futuro del pueblo argentino"; a las 19.30 hablará el vicepresidente de la Sociedad Rural Argentina, en ejercicio de la presidencia, Dr. Horacio N. Bruzzone, cuyo discurso versará sobre el lema de esa institución: "Cultivar el suelo es servir a la patria"; a las 20 hará uso de la palabra el ingeniero Nicolás Besio Moreno; a las 20.30 monseñor Dionisio R. Napal relatará escenas de un 25 de Mayo en alta mar; a las 21 hablará el profesor Pablo A. Pizzurno acerca del tema "¿Morir por la patria? ¡No! Vivir para servirla"; a las 21.30 disertará el presidente de la Unión Industrial Argentina, D. Luis Colombo; a las 22 el vicepresidente del Círculo Militar, coronel Manuel Pinto, dirigirá la palabra al pueblo y ejército argentinos, y a las 22.30 el capitán de fragata Teodoro Caillet Bois se referirá a la misión histórica de la marina argentina.

LA ILUMINACION EXTRAORDINARIA ES MUY LLAMATIVA

Destácase la instalada en la plaza de Mayo y del Congreso

EN LOS BARRIOS

Como en años anteriores, los principales parajes de la ciudad lucirán una iluminación artística, que será encendida a las 20.

En la Avenida de Mayo se han instalado 20 arcos, a razón de dos por cuadra, con 1650 lámparas eléctricas cada uno. Cada arco está constituído por dos ramas de laurel entrelazadas con cintas argentinas, con un sol en el centro, llevando en ambos extremos una escarapela nacional.

En las esquinas se han instalado alternados, escudos y escarapelas nacionales luminosos. Además se han colocado 60 mástiles con trofeos y gallardetes nacionales y escudos de todas las provincias.

Como motivo principal y en forma de portada se ha instalado en la plaza de Mayo, con frente a la avenida, un arco de 18 por 12 metros con 2000 lámparas, que representa la primera reunión del Cabildo abierto del año 1810. En el otro extremo, o sea con frente a la Casa de Gobierno, un escudo nacional de 10 por 7,50 metros, con 1500 lámparas.

En las ochavas y en el contorno de las aceras que rodean la Pirámide de Mayo, se han instalado 10 arcos formando un pórtico con columnas de madera iluminadas, y arcos formando ramas de laurel que sostienen en el centro una escarapela argentina. A los costados de cada uno se han colocado dos columnas luminosas que sostienen un jarrón con flores. Los jardines bajos que rodean la Pirámide de Mayo aparecerán iluminados con lámparas verdes esmeriladas, y la Pirámide por medio de ocho proyectores con lámparas de 1000 watios cada uno. Siguiendo el recorrido de los canteros de la parte interior de la plaza se han colocado soles luminosos unidos entre sí por medio de guirnaldas con lámparas, formando la bandera nacional.

En la plaza del Congreso con frente a la Avenida de Mayo se ha instalado un motivo luminoso con 2000 lámparas en forma de portada. Dicho motivo es una reproducción de la lámina que representa un grupo de personas en un salón, en el cual se entona por primera vez el Himno Nacional. En el extremo opuesto, o sea con frente al palacio del Congreso, otro motivo en forma de pergamino, con la siguiente inscripción: "Habéis visto los principios y razones que legitiman el poder que ejercemos; no nos falta sólo título de los que pudieran desearse, y jamás autoridad alguna se derivó de un origen más puro que el que animó la nuestra". Cornelio Saavedra, presidente; Mariano Moreno, secretario".

En los contornos de la plaza se han colocado 16 motivos iguales a los de la plaza de Mayo, y siguiendo las líneas del cantero interior, seis soles unidos entre sí por guirnaldas de luces con los colores argentinos.

El frente del Palacio Municipal será iluminado en la parte alta con la instalación existente, y la parte baja por medio de proyectores instalados en la azotea de la Catedral y del Cabildo.

También se iluminará el frente de la Catedral con la instalación existente, que ha sido objeto de una reparación previa.

Además han sido iluminados y ornamentados extraordinariamente los siguientes paseos: plazas Aristobulo del Valle, Veinticuatro de Septiembre, Doce de Octubre, San Antonio, Herrera, Balcarce, General Arenales, Irlanda, parque Rancagua, parque Chacabuco, parque Avellaneda, Martín Irigoyen Echeverría, parque de los Patricios, plaza Vélez Sarsfield y plaza Almirante Brown.

Con trofeos y gallardetes nacionales sobre mástiles han sido adornados los siguientes monumentos: del general San Martín, del general Lavalle, Vicente Fidel López, Rodríguez Peña, O'Higgins, Cornelio Saavedra, Las Heras, Falucho, Belgrano, Juan B. Alberdi y Monteagudo.

Centro Navarro

Con motivo del aniversario nacional el Centro Navarro realizará esta noche en el salón Sáenz Peña 242 una fiesta artística seguida de baile.

Se llevará a escena la comedia "Ramo de locura", cuya interpretación estará a cargo de los aficionados de la institución.

Luego amenizará la danza un selecto conjunto orquestal.

Club Yugoeslavo

Festejando el aniversario nacional el Club Yugoeslavo ha organizado un baile, el cual tendrá efecto en su sede de la calle Bolívar 1109, a las 22.

Dado el gran número de invitaciones que se han distribuído para la fiesta, se descuenta que ha de asumir brillantes proporciones.

Biblioteca Popular y Centro de Villa General Mitre

Celebrando el aniversario nacional la comisión directiva de la entidad ha organizado una fiesta artística y baile, que se efectuarán esta noche en su sede de la avenida Gaona 2834, a las 21.

Primeramente se cantará el Himno Nacional, que será coreado por el cuadro artístico de la entidad, y luego será llevada a escena por los mismos aficionados la pieza en dos actos "Mi hermana Rosaura".

La danza será amenizada por un selecto conjunto orquestal.

Asociación Prometeo

En el salón de la entidad, Belgrano 1732, hoy a las 17 se efectuará una fiesta, con el siguiente programa: discurso por la profesora Carmen S. de Pandolfini, declamación por el profesor Luis Fernán Cisneros y números de guitarra por el concertista Amílcar Verdier.

Juventud Hispano-Argentina

La asociación patriótica y de cultura popular Juventud Hispano-Argentina tributará esta tarde a las 15.30 un homenaje al general San Martín, depositando una palma de flores naturales con los colores nacionales en el monumento.

Harán uso de la palabra en ese acto D. José F. Rodríguez Denis, por la sección cultural, y D. Romeo E. Magurno, por la sección patriótica de la sociedad.

Club Sportivo y Social de Villa General Urquiza

En su local de la calle Colodrero, el Club Sportivo y Social de Villa General Urquiza realizará esta noche una velada patriótica.

La reunión comenzará a las 22 y será amenizada por una escogida orquesta.

Club Medrano

En su local de la calle Medrano 272 se realizará esta noche un baile, organizado por la comisión directiva del Club Medrano.

Ha sido contratado al efecto un numeroso y selecto conjunto orquestal, el cual ejecutará un variado programa de bailables. Por las muchas invitaciones que ya se han distribuído se descuenta que la fiesta asumirá destacados contornos.

Club Social Gato Negro Dancing

Bajo los auspicios del Club Social Gato Negro Dancing se realizará esta noche la fiesta que ha organizado la comisión directiva. La reunión se llevará a efecto en los salones de la confitería L'Aiglon, y en el transcurso de la misma se cumplirá un interesante programa de números de baile.

Exhibición de reposteros

Como adhesión al aniversario patriótico, The First National Bank of Boston exhibirá mañana en las ventanas principales de su edificio cinco reposteros que acaba de importar de España. Trátase de piezas fabricadas especialmente que representan los escudos de la República Argentina, de los Estados Unidos, de la municipalidad de Buenos Aires y de la municipalidad de Boston.

Compañía de Tranvías Anglo-Argentina

Para adherirse a la celebración del aniversario patrio, la Compañía de Tranvías Anglo-Argentina hará correr durante esta noche y mañana una zorra artísticamente iluminada. El itinerario y horario para hoy ha sido organizado de la siguiente manera:

De la calle Progreso, a las 17.30, por Jujuy, Constitución, Pichincha, Belgrano, B. de Irigoyen, Bartolomé Mitre, Suipacha, Alsina, Balcarce y Victoria; a las 18.5, Victoria, Piedras, Esmeralda, Viamonte, Reconquista y Rivadavia; a las 18.25, Rivadavia, San Martín, Tucumán, Libertad, Viamonte, Suipacha y Cangallo; a las 18.45, Cangallo, Callao, Entre Ríos, Independencia y Boedo; a las 19.15, Independencia, J. B. Alberdi, Senillosa, Directorio, avenida La Plata y Chiclana; a las 19.35, Chiclana, Boedo, Independencia, Veinticuatro de Noviembre, Anchorena, Bartolomé Mitre, Ecuador, Rivadavia y Pueyrredón; a las 20.5, Pueyrredón, Córdoba, Rivera, Giribone, J. Newbery y Triunvirato; a las 20.50, Triunvirato, J. Newbery, Lemos, Vera, R. Mejía, Antonio Machado, Sarmiento y Pueyrredón; a las 21.20, horas, Pueyrredón, Lavalle, Callao, Santa Fe, Libertad, Juncal, avenida Maipú a Retiro; a las 21.55, Avda. Maipú, Leandro N. Alem, Paseo Colón, Victoria y Defensa; a las 22.10, Defensa, Brasil, Paseo Colón, Almirante Brown y Pedro Mendoza; a las 22.30, Pedro Mendoza, Necochea, La Madrid, Almirante Brown, Martín García, Bolívar y Victoria; a las 22.55, Victoria, Piedras, Esmeralda, Sarmiento y Veinticinco de Mayo; a las 23.5, Veinticinco de Mayo, Corrientes, Callao, Cangallo, Junín, Bartolomé Mitre y Maipú; a las 23.35, Maipú, Victoria, Bdo. de Irigoyen, Carlos Pellegrini y Arenales; a las 23.50, Arenales, Talcahuano, Sgo. del Estero y Victoria; a las 24, Sgo. del Estero, Alsina, Bolívar, Victoria, Pozos y Rivadavia hasta estación J. Newbery.

Fiesta en Camuatí

Se efectuará esta noche la fiesta organizada por la agrupación de artistas Camuatí, en el local Avenida de Mayo 1061.

Se ofrecerá un interesante programa, el que está integrado con una disertación por el Sr. Atilio Chiappori sobre el tema "Croquis del Retiro" y a continuación ofrecerán audiciones musicales la pianista señora Lía Cimaglia de Espínosa y la guitarrista Srta. Consuelo Mallo López.

A medianoche se ejecutará el Himno Nacional, que será cantado por la Sra. Angelina Corti de Bufano, acompañada al piano por el maestro Eduardo Zicari.

EJERCITO Y MARINA

El P. E. dió dos decretos de ascensos

El presidente de la República firmó ayer un decreto promoviendo al empleo de alférez de fragata a los guardias marinas siguientes:

Julio A. Anelli, Eloy S. Soneyra, Adolfo B. Piva, Luis J. Prado, Rolando O. Estevarena, Alejandro Marengo, Domingo Carabelli Montero, Patricio J. Conway, Eleodoro Patruchi, Agustín De Paoli, Néstor P. Gabrielli, Carlos O. Ribero, Benno E. Fischer, Roberto L. Penin, Enrique Jané, Julio Casanova Bianchi, Carlos E. Daurat, Carlos Suárez Dóriga, Raúl E. Sidders, José A. Amor, Raúl A. Lynch, Julio A. Astrada Sosa, Hugo B. Mendiburu, Jerónimo H. Genovesi, Héctor W. Fidanza y Antonio P. Pietranera.

Por otro decreto se asciende al grado de teniente de navío al teniente de fragata Manuel E. Mariño.

Se encuentra restablecido el jefe de la tercera región naval

Muy mejorado de la enfermedad que lo tuvo alejado de sus ocupaciones, reanudó ayer sus tareas como miembro del Tribunal de Clasificaciones de la armada el contraalmirante Enrique G. Fliess, jefe de la tercera región naval.

El lunes próximo el marino nombrado reasumirá dicho cargo, que lo desempeñó durante su ausencia, en forma provisional el capitán de navío Pedro Escutary.

Pases en la armada

La Dirección del Personal ordenó ayer los pases siguientes:

A la primera región naval, capitán de fragata Torcuato Monti, teniente de navío Guillermo Mackinlay e ingenieros maquinistas principales Carlos C. Maroto, Armando Muratore y Antonio J. S. Quián; a la tercera región, teniente de navío Domingo Balbi e ingeniero maquinista principal Hugo N. Pantolini; a la Dirección del Material, ingeniero maquinista de segunda Julio Martioda; al acorazado Moreno, ingeniero maquinista principal Humberto Merlo; al acorazado Rivadavia, ingeniero maquinista de segunda José Rodríguez; al guardacostas Garibaldi, teniente de fragata Pedro D. Etchichurry; al explorador Mendoza, teniente de navío Carlos Saravia, como segundo comandante, e ingeniero maquinista de tercera Enrique G. Raspini; al explorador torpedero Garay, ingeniero maquinista de primera Carlos A. Giavedoni; al aviso Golondrina, ingeniero maquinista de tercera Manuel Fental; al aviso A 2, ingeniero maquinista de segunda Emilio Sieber; al transporte nacional Pampa, guardia marina Federico Cuarteros; al transporte nacional Vicente F. López, teniente de fragata Juan J. Feilberg; al transporte nacional Bahía Blanca, ingeniero maquinista principal Julio O. Nicholson, y al transporte nacional Chaco, ingeniero maquinista de tercera Arturo Genole.

D. Manuel R. Méndez

Falleció ayer en esta capital

A una edad avanzada falleció ayer en esta capital D. Manuel R. Méndez, después de sufrir las alternativas de una breve enfermedad. Se había dedicado el extinto a las tareas rurales en la provincia de Córdoba, con esfuerzo perseverante y criterio progresista, y mantenía extensas vinculaciones allí, en Tucumán y en Buenos Aires. Durante el gobierno del Dr. Posse integró la Cámara de Diputados de Córdoba, poniendo de relieve en su mandato sus propósitos de bien público.

El sepelio de los restos del señor Méndez, que se efectuará esta tarde a las 16.30 en el cementerio del Norte, motivará sin duda una expresiva manifestación de pesar.

Homenaje póstumo a una educadora

Hoy a las 10 se reunirán en el peristilo del Cementerio del Oeste las profesoras del Colegio del Carmen, para colocar una placa recordatoria en la tumba que guarda los restos de su compañera Srta. María F. del Santo, fallecida el año pasado.

PHILIPS RADIO

escuche Europa y Estados Unidos

nuevas combinaciones económicas

con el receptor PHILIPS 2802 de ondas cortas

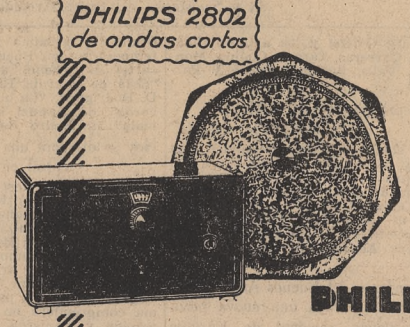

PHILIPS BABY m/n 185=
17-16

Combinación compuesta por un receptor eléctrico con su altoparlante y dispositivo para pick-up (electrificación del fonografo)

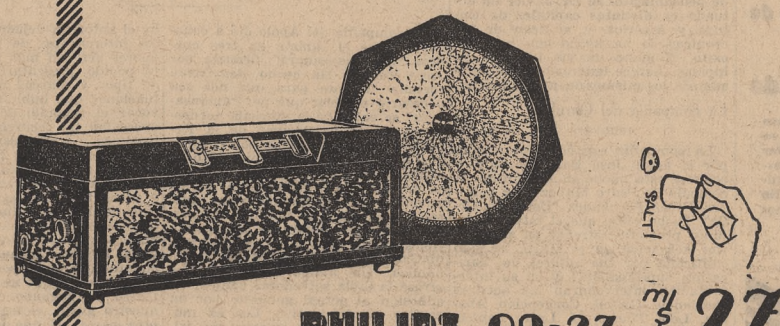

PHILIPS 09-27 m/n 275=

Combinación compuesta por un receptor muy sensible, especial para grandes distancias, un altoparlante regulable de tres tonos y dispositivo para pick-up (El receptor en este caso es del tipo de baterías ó pilas secas)

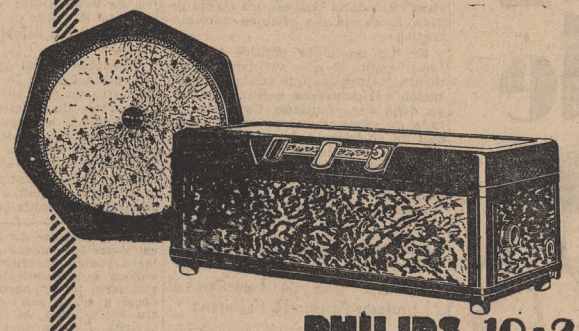

PHILIPS 10-27 m/n 395=

Combinación compuesta por un receptor eléctrico para corriente alternada, con altoparlante nuevo modelo, regulable de tres tonos y dispositivo para pick-up

las válvulas estan incluidas en los precios

EN VENTA

BARATTI y Cía.
Corrientes 1145.

CASA AMERICA
Avenida de Mayo 959.

CASA SPLENDID
Santa Fe 1818.

G. NEUMAN y Cía.
Florida 415.

HEINLEIN y Cía.
Diagonal Norte 636.

IRIARTE y Cía.
Entre Ríos 1406.

L. M. ERICSSON (S.A.)
Florida 31.

R. DONDI y Cía.
Cangallo 1155.

que venden tambien en comodas cuotas mensuales y con la garantia PHILIPS

Vuestra Asma

reclama un remedio instantáneo. Un remedio que, sin estorbar vuestras ocupaciones, calme pronto los horribles sufrimientos del ataque asmático. Un remedio que, además, obre como un excelente preventivo cuando los primeros síntomas anuncian que se acerca el acceso de asma.

Fuera de casa, fumad un **Cigarrillo Balsámico**; en casa, haced arder un **Papel Azoado del Dr. Andreu.** Pronto desaparecerá la angustia y la opresión de pecho. La respiracion se normalizará, permitiendo al enfermo una noche de reposo.

Papeles Azoados y Cigarrillos Balsámicos

del **Dr. ANDREU**

EN EL SAN MARTIN INAUGURO ANOCHE SU TEMPORADA ENRIQUE DE ROSAS

Fué Recibido muy Amablemente por el Público

Salvo Ligeras Variantes no se ha Modificado el Elenco

Con una sala bien concurrida y muy efusiva en su recibimiento, Enrique De Rosas inauguró anoche su temporada anual en el Teatro San Martín. El público lo hizo objeto de expresivas demostraciones, aplaudiéndolo al aparecer en escena y muy largamente al finalizar el espectáculo. Es evidente el arraigo que De Rosas tiene en la ciudad, que acompaña con solícita atención su labor escénica y le presta el aporte de sus auditorios y de sus aplausos. Y es que De Rosas se ha ido afirmando cada vez más en el concepto del público, no sólo por su larga actuación interpretativa, sino también y principalmente por la elevada orientación de su repertorio y su loable afán de superarse y de llevar a la escena nacional las obras más valiosas del teatro universal. En este terreno ha recibido más de una vez nuestra palabra de aliento, y ha recogido, al fin, el estímulo de su levantado y exigente trabajo, constituyendo hoy, sin ninguna duda, el actor dramático que mayor repercusión y más sólido prestigio tiene entre el público de Buenos Aires.

De acuerdo con la orientación que adelantó quería imprimirle a esta temporada del San Martín que se inició halagüeñamente anoche, de hacer con frecuencia repertorio nacional, no sólo en el sentido de dar cabida a estrenos de autores locales, sino también de exhumar obras del repertorio ya hecho, el conjunto Rivera-De Rosas dió comienzo a su actuación reponiendo la pieza en cuatro actos de D. Enrique García Velloso "Veinticuatro horas dictador", que estrenaron, hace diez y seis años, Pablo Podestá, Orfilia Rico y Florencio Parravicini, en la época ya lejana en que las tres primeras figuras de nuestro teatro integraban un mismo conjunto. La pieza, como se sabe, está localizada en la época sangrienta de la tiranía de Rosas, y ha sido hilvanada alrededor de la conspiración de Maza, el momento que ha elegido la mayor parte de los autores nacionales que han buscado la teatralidad del más lúgubre período de nuestra historia, por ser, indudablemente, el que más se presta al efecto escénico y consta de cuatro actos, construídos con la densidad con que entonces se hacía teatro, pero con pasajes de fuerte culminación de vieja cepa. Obra ya juzgada en su momento, y, desde luego, pasada en el tiempo, no es la ocasión ahora de volver a analizar sus características y sí sólo de registrar que anoche su teatralidad certera y efectista llegó al público, que aplaudió con calor los finales de acto, reclamando la presencia del autor en escena.

De la interpretación se destaca, sin duda, la labor del primer actor, en quien la figura siniestra, extraña y compleja del tirano se aviene muy bien a sus peculiares medios interpretativos. Enrique De Rosas actuó así con vigor, con relieve, con fuerza en la palabra y con elocuencia, aunque por momentos un poco melodramática en la expresión. Los restantes, bien en conjunto, sobre todo las primeras partes, porque las segundas hacían ver muy débiles la exigencia de un reparto numeroso, e individualmente, sobrio y digno Soffici, expresivo en sus silencios y en sus actitudes Belluci y correcta la plana femenina del elenco.

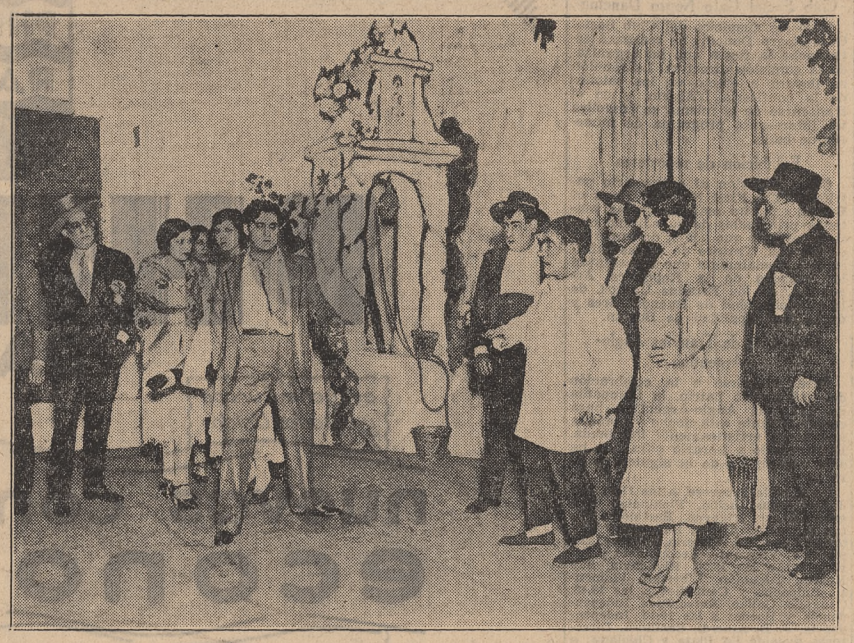

Las actrices Serrador, Jauffret y Frías y actores Angelillo, París, Catalá, Catalán, Gallego, González, Palmada y Senisterra, del teatro Avenida, en "El alma de la copla"

Se estrenará hoy una nueva revista en el Sarmiento

La compañía de revistas del Sarmiento dará a conocer en la sección vespertina la nueva producción del género "Guarda, que viene Marcelo", de los autores de la casa, dividida en once cuadros, cuyos títulos son: "Aquí está el hombre", "El futuro presidente", "Las muñequitas de Lenci", "La oficialización de las carreras", "El delirio de la sincopación", "La gran batida del día", "La danza guerrera", "Berta Singerman, actriz", "Las 'girls' se quieren lucir" "El alma de la copla... política" y "Las alegrías del "jazz". Esta obra se repetirá en la primera y tercera sección de la noche y contará con la intervención de las distintas partes del elenco.

Se presentará en el Politeama hoy un hipnotizador

Hoy hará su presentación en el Politeama el Dr. Javier, que ofrecerá un espectáculo con números de sugestión, recepción y transmisión de pensamiento. El Dr. Javier ha actuado en distintas capitales de Europa y América, y, al decir de las crónicas, lo ha hecho con no poco éxito. Ninguno de los trabajos de hipnosis parece ignorarlo, resultando además los mismos de interés teatral.

La compañía del Onrubia renovará hoy su cartel

La compañía española encabezada por el actor José Balaguer dará a conocer esta noche en el Onrubia la comedia de Pedro Muñoz Seca y Pedro Pérez Fernández "Usted es Ortiz". Dicha obra, que el mismo conjunto prometió estrenar en su anterior actuación en el Mayo, ha sido calificada por sus autores de "caricatura superrealista", y en su interpretación intervendrán las actrices Prudencia Grifell, Concepción Abaroa, Lola Tinoco, M. Luisa Santés, Carmen Cuevas, Mercedes Ochoa y Amparo Griffel y los actores Balaguer, Carreras, Zaraus, Codina, Montoya, Valls, Soriano, Torné y Pardave.

Se repondrá hoy en el Mayo "Doña Francisquita"

El elenco del Mayo repondrá esta noche la popular comedia lírica del maestro Vives "Doña Francisquita", reuniendo en su reparto a las sopranos Dora del Diso y María Jaureguizar, al tenor Juan Casenave, a la característica Josefa Gómez y a los actores Andrés Barreta y Joaquín Valle.

El conjunto del Buenos Aires ensaya una nueva pieza

El elenco nacional de Enrique Muiño ha iniciado los ensayos de la pieza cómica de Eleodoro Peralta "Tengo flor y no la tiro", que constituirá la próxima novedad de la temporada del Buenos Aires, cuyo cartel se defiende actualmente con "Está de guardia Rivera", de Julio D. Rodríguez; "La muchachada de a bordo", de Manuel Romero, y "Luz mala", de Pedro Benjamín Aquino.

Hoy se ofrecerá una función teatral en la Wagneriana

Celebrando la festividad histórica se ofrecerá esta noche en la sala de la Asociación Wagneriana una función teatral organizada por la Asociación Bartolomé Mitre, con el concurso de los alumnos de la escuela de declamación y arte escénico que dirige la recitadora Blanca C. de la Vega. La primera parte del programa comprenderá un acto de declamación y números alusivos, representándose a continuación la comedia de Giacomentti titulada "La mujer en segundas nupcias".

SE ESTRENO EN EL APOLO UN SAINETE QUE COMENTA LA ACTUALIDAD POLITICA

La compañía del Apolo dió a conocer anoche el sainete en tres cuadros "La amansadora", firmada por Juan Pueblo. Ha hecho demasiada fortuna el mote para que nos sea necesario explicar que por "amansadora" se entiende la antesala del despacho de la presidencia de la República. Se deduce, pues, por el título que la obra encierra un propósito de sátira política. Para darle relieve, el autor pone en movimiento varios miembros de una familia, o que quieren entrar en una familia, quienes, por el desplazamiento de la orquesta típica por la radio y las victrolas han quedado en una difícil situación económica. Un amigo de la casa les ofrece la tabla salvadora: canjear su adhesión al actual gobierno por un empleo administrativo. Los ex músicos lo aceptan, y empieza su calvario para ver al primer magistrado. Meses y meses de "amansadora", los lleva a todos los desvaríos, inclusive el de sentirse galgos para alistarse en una carrera de esos animales. El telón final cae sobre las palabras que constituyen como la moraleja de la pieza: que la "amansadora" sirve como para pulsar la dignidad de los hombres, y que en lugar de mendigar un puesto público a cambio de un voto político, sería preferible que cada ciudadano buscase un medio de vida fuera de las oficinas administrativas.

En un momento político tan intenso como el que vivimos actualmente, natural es que cualquier anotación caricaturesca o irónica alusiva debe dar resultado. Con este estado de cosas, más que con la calidad de su ingenio, ha obtenido ayer el autor la satisfacción de ver celebrados muchos de los pasajes de su pieza. Y asimismo no ha dado todo lo que un tema como el que el título sugiere podría haber dado. En efecto, el autor ha dejado muchos aspectos interesantes de lado. De ver o querer ver con más atención, hubiera podido presentarnos una galería de tipos y marcas una serie de situaciones que hubieran logrado provocar el regocijo del auditorio, sin necesidad de recurrir a los lugares comunes y a los chistes un tanto recocidos de que se ha valido. Pero no sólo es objetable en la obra la falta de una observación más amplia y de un tono más agudo y personal, sino también la falta de unidad del trabajo, el cúmulo de episodios marginales que aparecen como flotantes y los recursos—como los del tercer cuadro—que corresponden más a una pista de circo que al escenario de un teatro. El segundo cuadro es, para nuestro gusto, el mejor, siendo, por otra parte, el que más justifica el título. En él se canta un tango titulado "La amansadora", que los hermanos Ratti y Caplán cantaron y mimaron con mucha gracia, además.

Señalemos, para terminar, que "La amansadora" no es sino una ampliación de uno de los cuadros de una revista que se dió a conocer en el Sarmiento en la temporada organizada por Sergio Allen, y que en el tercer cuadro se reproducen pasajes sin variar en lo más mínimo la letra. Se explica ello, ya que entendemos que el autor de aquel cuadro es también el del sainete anoche representado.

La compañía del Apolo ofreció una interpretación en la que los actores demostraron más entusiasmo que conocimiento de la letra. Con todas las vacilaciones, empero, cada uno de ellos se hizo aplaudir. Los principales papeles estaban a cargo de las actrices Martínez, Cordero, Lagos y Crespo, y de los actores César Ratti, José Ratti, Caplán, Rico, Mangiante, Rosingana y Santalla.

Se Dió a Conocer una Farsa en la Sala del Liceo

La Versión Escénica no Fué del Todo Comprensiva

Desfalleciente y hambriento llega Pierrot a las puertas del palacio del financista Rozemberg, poderoso negociante que sueña en su ambición sin escrúpulos dominar al mundo por la fuerza de sus millones, gobernando a su capricho, desde su bufete, el destino de los pueblos y la misma topografía del universo. El arribo del héroe romántico, sin otro caudal que su mandolina y su palidez acentuada por la última traición de Colombina, prende en los esposos, que lo acogen compasivamente, distintos anhelos. Para la mujer el huésped, con su perfil de acusadas líneas como trazadas por buril de artífice, su blancura espectral y su aire poético representan el encanto de un amor no gustado, y para el hombre sagaz y calculador la presencia de un colaborador valioso para sus empresas, ya que trae con su candor e ingenuidad la promesa seductora de persuadir a los capitalistas y vincularlos a sus fantásticos negocios. La primera prueba de fuego para Pierrot en ese ambiente de opulencia le advierte que el fingimiento y el engaño alientan en el medio, pero alucinado por rodearse de bienestar para que regrese Colombina, acepta el puesto de responsabilidad que le confía el financista. Sin embargo, su imaginación y su espíritu no se adaptan fácilmente. En el contador que baraja cifras fabulosas halla un poeta de los números; en el cajero, un músico que concierta ritmos desconocidos con el tintineo de las monedas de oro, y de asombro en asombro va despertando a la vida de esa colmena ignorada donde se forjan tesoros y encumbramientos. Rozemberg comprende que su instrumento para su felicidad completa necesita el calor de Colombina, y tras su búsqueda vuelve la amada a compartir el fausto de una existencia de regalo. La vecindad de tanto afán materialesta, el contacto con el dinero parecen pronto infundirle la noción del practicismo circundante. Mas la visión del descalabro de una de las víctimas del financista que culmina en el suicidio hace renacer sus sentimientos de piedad, el sentido del amor fraternal y su solidaridad con la desdicha ajena. A todo esto Colombina, embellecida y engalanada, no soporta el rigor de la fidelidad. Su sed de emociones renovadas la impulsan a buscar aventuras en su torno. Y la halla en el empleado que le brinda su destreza de dactilógrafo como acicate para rendirla, como la hallaría mañana en el "punch" del boxeador que la impresionara con la novedad de su ciencia de los puños. El desconcierto de Pierrot ante la afrenta, doblemente incomprensible cuando le ha procurado con su dinero una sitjación jamás sospechada de holgura, se resuelve en la determinación definitiva: romper con Colombina. Pero siendo él fuerza de ilusión y de amor, debe prolongar su sueño en otra mujer y va entonces hacia quien le confesara el suyo. Es tarde ahora. Al amenazar cambios fundamentales en su ser y haber aparecido ante su enamorada como capaz de emular la ambición de los más avaros mercaderes de Liguria, al convertirse en un hombre como los otros, Pierrot se ha despojado de su envoltura poética y de sus rasgos de atracción. Entiende que el dinero no labrará su ventura y que si él se detuvo en el tiempo y permaneció en éxtasis, ajeno al ritmo de la vida, fué porque su entraña de ideal, su espíritu libre y abierto a la contemplación de la naturaleza lo destinaron a perseguir el vuelo de los sueños y no a plegarse a las miserias materiales de la vida.

Valiéndose de estos dos personajes clásicos de la comedia del arte, don Enrique Gustavino ha compuesto la farsa "El señor Pierrot y su dinero", que estrenó anoche la compañía del Liceo, para corporizar la lucha entre las fuerzas antagónicas que rigen y regulan la existencia de los seres, sancionando finalmente el triunfo de la espiritualidad. Es el legendario héroe romántico su personaje representativo, y a través de su inadaptabilidad al ambiente en que se le lleva a actuar, de sus reacciones y de sus impulsos se concluye que la poesía, el anhelo de idealizar las vibraciones del mundo y de sus criaturas y de penetrar con la imaginación en la belleza de las cosas no puede aprisionarse en jaula de oro. El espíritu reclama sucesivas ilusiones para alentar, y Pierrot lo encarna con su insaciable aspiración de sueños y emociones que se nutre en los propios desengaños, se robustece en cada fracaso sentimental. De ahí que no logre su felicidad con la fortuna, ni la mire como factor de dicha cuando ni siquiera ha podido retener con ella a Colombina, que como símbolo eterno de la volubilidad e inconstancia femenina no puede reprimir su avidez de sensaciones al agotar la última que le produjo fugaz impresión.

Tales conceptos han sido desarrollados por el autor sin pretensiones de trascendencia filosófica. Por el contrario, al animar a esas figuras representativas—materialismo e idealismo—ha optado por investirlos de rasgos fáciles y de percepción inmediata. La farsa cobra en esta forma relieves precisos, y se lleva en el tono burlesco que presume la exagerada ambición de unos, la admiración ingenua y la sinceridad inocente de los otros. Ligeras pinceladas de caricatura, sutiles trazos de ridiculización, momentos de tenue emotividad y de aguda sátira matizan el proceso de la pieza, que con un diálogo pulcro y sobrio abona el carácter honesto de su concepción y de su forma, de la cual se ha desterrado el efectismo teatral y la concesión subalterna, parquedad que en algunos pasajes conspira contra los resultados escénicos que se alcanzan con mayor eficacia en los actos primero y último.

La actriz Paulina Singerman fué la intérprete más comprensiva del reparto de "El señor Pierrot y su dinero", por los perfiles con que compuso la figura de Colombina, dándole el aire de frivolidad conveniente, así como los acentos candorosos a su recitado. José Gómez, tuvo aciertos en las escenas del acto tercero, y los demás, discretos, sin mayor identificación con el espíritu de la pieza. Los decorados, sobre bocetos del dibujante Mirabelli, impresionaron favorablemente por su tono moderno y de agradable efecto visual.

La compañía Lola Membrives repondrá la obra de Wilde "El abanico de Lady Windermere"

Sucediendo en el cartel al poema de Eduardo Marquina "Salvadora" que desde hoy comenzará a representarse en funciones vespertinas, la compañía de Lola Membrives pondrá esta noche en escena la comedia de Oscar Wilde "El abanico de Lady Windermere", cuya reposición reviste interés, dado el tiempo transcurrido desde su interpretación en nuestras salas céntricas. La obra de Wilde se ofrecerá en el Maipo con un reparto que comprende a las primeras figuras del elenco, estando la parte de mistress Erylane a cargo de Lola Membrives. "El abanico de Lady Windermere" se repetirá mañana por la tarde, dándose en la velada la comedia de Benavente "Pepa Doncel". El lunes se variará el programa con "El demonio fué antes ángel", también de Benavente, que hizo conocer a nuestro público en el Marconi la compañía de Concepción Olona.

Con un sainete se renovará el cartel de la Comedia

La compañía nacional de la Comedia ha iniciado los ensayos de un sainete que firman Roberto Talice y Raúl Valentini, titulado "Miss Argentina, Miss Universo". Esta producción ocupará el cartel de dicha sala el viernes próximo.

Jacques Thibaud efectuó su segundo concierto en el teatro Odeón

El gran violinista francés Jacques Thibaud celebró anoche su segundo concierto en el Odeón. En esta sesión confirmó la hermosa impresión que produjo en su anterior audición, interpretando un programa de mucho interés musical, donde figuraban la Sonata de César Franck, el Concierto en re mayor de Mozart, ejecutado con una maestría incomparable y un estilo deliciosamente puro, y diversas obras de Lalo, Granados, Debussy y la danza de la "Vida breve", de Falla, arreglada por Kochansky. En todas estas composiciones el señor Thibaud conquistó el aplauso caluroso y unánime de la sala, digno tributo a su arte admirable de ejecutante e intérprete. Lo acompañó, con la más completa corrección, el pianista Tasso Janapoulo.

El cuarteto Aguilar actuará en breve entre nosotros

El cuarteto español de laúdes constituído por los hermanos Aguilar, y que, según se recordará, actuó aquí el año pasado con gran éxito en el Odeón, éxito que acaba de renovarse en las capitales de Europa, donde se ha señalado este conjunto como notable por su ajuste y la perfección musical con que traduce las obras, se halla en viaje para ésta, donde se presentará el 4 del mes próximo en Los Amigos del Arte. Pasará a actuar luego en otras salas de conciertos y asociaciones, y así los numerosos admiradores que aquí dejaron tendrán nueva oportunidad de celebrar sus ejecuciones impecables.

En la escuela República de Chile

Se realizó ayer un homenaje al profesor Agustín R. Caffarena

Tuvo efecto ayer una fiesta patriótica en la escuela República de Chile, con motivo de la entrega por el embajador de ese país de la condecoración de la orden del mérito, otorgada por el gobierno de Chile al profesor argentino D. Agustín R. Caffarena. El acto alcanzó sobresalientes aspectos, pues a él asistieron las representaciones diplomática y consular de Chile, la comisión directiva del Centro Chileno y caracterizadas personas de la colectividad, autoridades escolares y delegaciones especiales de gran número de instituciones culturales. El profesor Caffarena fué objeto de un entusiasta homenaje, en el que se exteriorizó el reconocimiento de su prolongada labor de educador, principalmente en el vecindario de la Boca.

Entre las representaciones especiales se encontraban el embajador de Chile, D. José Francisco Urrejola, y el cónsul general, el subinspector general de enseñanza Dr. José Rossi; Dr. Luis Rossi, secretario del Consejo Escolar IX; D. José Berrutti, presidente de la Asociación del Profesorado, los señores José Martinelli, José Cánepa, Primo Dadi y José Domingo Abatángelo por la Asociación El Hogar y La Escuela; D. Francisco Casinelli, por la Biblioteca Bartolomé Mitre; señorita Carmen Chauppi Alvear, representante de la Asociación de Cultura Pública Los Tres López; representaciones especiales de la Asociación de la Escuela Normal No. 5, Todo por el Niño; de la Asociación Católica y otras entidades.

Después de ejecutarse el Himno Nacional y el de Chile, que fueron coreados por los alumnos, pronunció un breve discurso la maestra señorita J. Cortezi, quien tuvo cordiales expresiones para el pueblo chileno y para el profesor obsequiado.

El embajador de Chile, Dr. José F. Urrejola, pronunció un elocuente discurso en el que abundó en expresiones de confraternidad chileno-argentinas y elogió los grandes méritos conquistados en la educación pública por el señor Caffarena y en la obra de acercamiento cultural entre Chile y la Argentina.

Al terminar su discurso, el embajador de Chile hizo entrega al profesor Caffarena de la condecoración con el grado de comendador de la orden del mérito.

Agradeció el homenaje de que era objeto el señor Caffarena, quien al referirse al significado del acto, dijo: "Jamás había pensado que mi modesta colaboración en la plaza de solidado, divulgador de la cultura pública, y por la concordia americana, hubiera podido hacerme acreedor a tan valioso reconocimiento, dado que al realizarla no he hecho más que obedecer y seguir en todos los instantes, sin vacilaciones, la inclinación de mi espíritu, forjado en la escuela primaria, donde el maestro y la historia patria nos enseñaron que la Argentina y Chile son hijas de una misma madre, que juntas nacieron a la vida autónoma y soberana, inspiradas en los mismos sentimientos de amor a la libertad, a la igualdad y a la fraternidad, y que unidas sellaron en las cuestas de Chacabuco y en el llano de Maipo, con sangre de mártires, la independencia de las dos repúblicas y el imperio de los nobles y humanitarios ideales por que lucharon".

Recordó después diversos aspectos de la vinculación cultural entre Chile y la Argentina y a sus más eficaces colaboradores y señaló las circunstancias en que, con propósito de confraternidad, la autoridad escolar argentina había dado el nombre de Chile a una casa de estudios de esta capital.

Mañana el Colón comenzará a propalarse en Montevideo

Han sido adoptadas las disposiciones pertinentes

Con la función de mañana en el Teatro Colón se dará comienzo al sistema de "broadcasting" del cual nos ocupamos en su oportunidad y que permitirá difundir las audiciones de nuestro teatro municipal entre los aficionados a la radiotelefonía en Montevideo.

Para esto las líneas microfónicas utilizadas para la estación municipal y que parten del escenario del teatro han sido ligadas por medio de la Unión Telefónica a una estación de "broadcasting" de Montevideo.

"EL COLLAR DE LA REINA" ES UNA PELICULA SUPERIOR

Es la Primera Película Hablada en Francés

Producción Eclair. Estreno Gaumont. Dirección de Gastón Ravel.

Intérpretes principales:
Marcelle Jefferson Cohn
Diana Karene
Georges Lannes
Jean Weber

La película "El collar de la Reina", estrenada ayer, producción francesa, hablada y cantada y con sincronización musical en muchas de sus partes, constituye una realización de grandes valores, tanto en su interpretación y en su dirección como en su presentación escénica, en la cuidada selección de la música, en sus canciones y en sus diálogos.

Corresponde al director Ravel un elogio completo por la maestría con que ha sabido manejar sus intérpretes principales, y a todas las figuras que aparecen en el desarrollo de la historia y a los intérpretes por su trabajo notable en su expresión y en la caracterización de sus personajes.

La actriz Marcelle Jefferson Cohn realiza una labor de gran valor artístico en su admirable caracterización de la condesa Valois de la Motte, personaje central de los hechos. Hermosa figura, delicadeza expresiva, comprensión en todo momento de las situaciones, esta intérprete en la encarnación de la aventurera e intrigante descendiente de los Valois, cumple un trabajo magnífico.

Cabe asimismo elogiar a la actriz Diana Karene, en el papel de la reina María Antonieta, y a los actores Jean Weber y Georges Lannes, en los del periodista Rateu Vallette y del cardenal Rohan, respectivamente.

Las vistas de la corte en París y en los jardines de Versalles, así como todos los detalles de ambiente y de época, han sido llevados a la pantalla con una extraordinaria riqueza decorativa en escenarios, trajes y personajes.

Los hechos adquieren un hondo sabor dramático en las últimas partes cuando la intrigante condesa de La Motte es públicamente castigada y marcada con el sello de la infamia.

La actriz Marcelle Jefferson Cohn en estas escenas está admirable, como lo está también en todas las partes de la obra que requieren de su personaje un continuo cambio de maneras y de expresiones cuando habla y cuando canta. La figura de Luis XVI aparece notablemente bien presentada; son excelentes los cuadros del parlamento francés.

La película presente se ha inspirado en la famosa novela de Alejandro Dumas. La versión cinematográfica se destaca por la unidad de los hechos, su interés creciente y el acierto con que se desarrolla la parte central de la intriga.

Como se recordará, una aventurera, bastarda de los Valois, consigue captarse el favor de la reina María Antonieta e inmediatamente se aprovecha de las circunstancias para enredarla en una intriga infame. Uno de los grandes personajes de la época, el cardenal de Rohan, que era un enamorado desechado de la Reina, aparece mezclado en los hechos. La justicia aclara al fin la culpabilidad de la condesa, que da muestras de un cinismo impresionante en su defensa, y la condena a ser apaleada y marcada con el estigma de los ladrones.

Aquella intriga del collar sirvió para acrecentar en mucho la maledicencia popular y el odio del pueblo por la Reina. El director Ravel ha colocado al final de los hechos dos figuras simbólicas de lo que había de ocurrir pocos años después. Son las figuras de Marat y de Robespierre en un simple comentario de las escenas terminales de la obra.

En conjunto, "El collar de la Reina" puede considerarse como una producción superior en todo sentido, una producción que une a los méritos de su gran vistosidad y al interés de sus hechos el valor fundamental de una interpretación y dirección maestras.

ARTE Y CONCIERTOS

EXPOSICIONES

Comisión Nacional de Bellas Artes. XVI Salón Nacional de Acuarelistas.

—La Peña. Exposición de pintura de Tito Menna. De 16 a 24.30, hasta el 31 del actual.

—Galería Müller. Exposición de aguafuertes de autores alemanes e ingleses, organizada por Janos Peter Kramer. Se cerrará hoy.

—Exposición de cuadros de Leo Putz. Hasta el 2 de junio.

—Galerías Witcomb. Exposición de pintura española organizada por D. Justo Bou. Hasta el 28 del actual.

—Camuatí. Exposición del pintor argentino Antonio P. Ballerini, 18 cuadros. Hasta el 30 del actual.

—Amigos del Arte. Primer Salón Anual de Fotografía organizado por la Sociedad Estímulo de Bellas Artes.

—Círculo Cultural de Devoto. Exposición del pintor argentino Carlos Heim, 29 cuadros. De 17 a 20. Se cerrará hoy.

—Asociación Wagneriana. Exposición de obras del pintor uruguayo Rafael Barradas.

—Asociación Amateurs de Football. Muestra de obras de D. B. Roca Ocampo, inspiradas en el juego de "football". Se abrirá hoy en el local Viamonte 1376.

CONCIERTOS PARA HOY

Odeón. Primer concierto del pianista alemán Walter Rummel. A las 17.30.

—Politeama Argentino. Concierto de la Orquesta Filarmónica de la Asociación del Profesorado Orquestal, bajo la dirección de Alfredo Casella. A las 14.45.

Una gota de "GETS-IT" y Continúe Bailando

Aplique "GETS-IT" a ese doloroso y molesto callo y el dolor se aliviará en seguida. Unas cuantas aplicaciones y el callo puede desprenderse con los dedos—fácilmente y sin dolor. Este es el fin de su tormento. Usado por millones en todas partes del mundo.

"GETS-IT"
Chicago, E. U. A.

POR HOY Solamente
PRECIOS POPULARES
HOY SABADO ABIERTO TODO EL DIA

CAPELINA DE MODA, en castor souple, calidad superior, modelo muy práctico, en todos los tonos de actualidad $ 2.60

CREDITOS
LOS ACORDAMOS A PAGAR EN 10 MENSUALIDADES.

CHALECO de lana, punto tricot muy souple, colores lisos de moda, combinado con guardas de seda. Todos los talles. Precio excepcional por HOY SOLAMENTE, $ 6.50

TAPADO de loutre, cuello muy amplio y fruncido, calidad extra, forrado en broché de seda. Todos los talles, a $ 89.-

Velour gamuza de pura lana, superior calidad, especial para tapados, gran variedad de colores de actualidad, incluso merino y negro; doble ancho, el metro, a $ 2.40

"Tweed inglés", tejido de rigurosa moda, en pura lana, muy indicado para trajes y tapados, dibujos y colores novedosos. Ancho 140 centímetros, el metro $ 5.90 y $ 4.80

EL SIGLO
AV. DE MAYO - PIEDRAS y RIVADAVIA

La Salsa de LEA & PERRINS'
DESARROLLA UN SALUDABLE APETITO

la Mondiale
Av. de Mayo y Piedras
Hoy Sábado
ABIERTO TODO EL DIA

Con motivo de las Fiestas, y al inaugurar la primera parte de sus Grandes Refacciones y Ampliaciones, "La Mondiale" brinda a su distinguida clientela OCASIONES EXCEPCIONALES en todos los Departamentos, para Hombres, Jóvenes y Niños.

UNA SELECCION DE ARTICULOS DE ALTA CALIDAD
para personas que gustan vestir bien.

SOMBREROS marca "Selección"; las últimas creaciones, en colores de gran moda; fieltros de castor y nutria. Modelo con ribete de cinta en el ala $ 24.50; con ala libre, a ..... $ 23.-

BASTONES de "Malaca", con puños de fantasía, asta con incrustaciones de marfil, plata y doublé. Calidades finísimas, a $ 45.-, 35.-, 30.- y ..... $ 25.-

CAMISAS de "Viyella", tejido de pura lana, delgado y de abrigo, gustos de última moda, a ..... $ 12.50

GUANTES de cabritilla tannée, fabricación francesa, botón de presión; en colores cuero o marrón, a ..... $ 6.90

ECHARPES de pura seda natural, modelo tubular, gustos y colores de última moda, a $ 52.-, 45.-, 39.- y ..... $ 28.-

LA FRATERNIDAD APROBO EL BALANCE Y LA MEMORIA

Fueron consideradas también diversas proposiciones de interés gremial

LA TAREA DE HOY

En las reuniones que celebraron ayer los delegados al congreso anual de la Fraternidad terminó la consideración de los capítulos de la memoria y el balance correspondiente al ejercicio último.

La reunión de la mañana, bajo la presidencia de D. Enrique Carnovali, se inició a las 8.30. Inmediatamente se reanudó la discusión sobre el capítulo que trata del orfelinato y el hospital social. Este asunto llevó considerable tiempo y, en definitiva, fué aprobado. Los capítulos XXII, XXIII y XXIV, que se refieren a las comisiones de reclamaciones, congresos regionales y labor administrativa, respectivamente, fueron considerados más tarde. Sin mayores reservas, dichos puntos merecieron la aprobación de los asambleístas.

Posteriormente, se entró a tratar el balance, el que fué aprobado.

La reunión de la tarde se consagró totalmente al despacho de las comisiones que tuvieron a su cargo el estudio de las proposiciones de la comisión directiva de las distintas secciones. Por la primera de las nombradas habló el delegado Criado y por la segunda los delegados Poderoso y Adó.

En un intervalo que se hizo al despacho de las comisiones, varios delegados formularon declaraciones que fueron aprobadas por el congreso. Una de ellas en favor de la representación obrera argentina en la Oficina Internacional del Trabajo y otra en contra del fascismo y de las tiranías. En este sentido se resolvió, asimismo, solicitar de los poderes públicos que intervengan para reprimir esas actividades políticas en nuestro país.

He aquí el despacho de las dos comisiones que estudiaron las diversas proposiciones de la comisión directiva y las secciones sobre el estudio de las causas de los compañeros que son detenidos por accidentes ferroviarios:

Que la C. D. se aboque al estudio de ese asunto. A ese efecto consultará a las secciones donde residan los jueces federales para que propongan un abogado que atienda la defensa de los compañeros, previo aviso de la C. D. cuando las secciones lo soliciten. Donde haya varios ferrocarriles las distintas secciones se pondrán de acuerdo a ese efecto.

Proposiciones 2, 13, 14, 15, 16 y 19 sobre reanudación de las relaciones con la Unión Ferroviaria: Estas proposiciones están involucradas en un despacho que comprende todas las cuestiones de orden general.

Tercera proposición, sobre creación de una cooperativa de consumos, cuyo capital se formará por acciones que tomarán los asociados: Se encarga a la C. D. estudie la forma de llevar a cabo esta aspiración.

La cuarta proposición, que se refiere a la provisión de muebles para las secciones, fué rechazada.

Quinta proposición, sobre el pago obligatorio de cuotas de los asociados para el sostenimiento de la comisión permanente de reclamaciones: El congreso vería con agrado que en cada ferrocarril los socios traten de coordinar ideas a fin de establecer la forma de cubrir los gastos de la comisión de reclamaciones y congresos regionales.

Para ello establecerán las condiciones de manera tal que no afecte ni lesione los intereses y derechos de los socios, evitando crear dificultades en la marcha de la organización.

Sexta proposición, acerca de la publicación en la revista social de todos los fallos o aclaraciones de la Dirección General de Ferrocarriles sobre la reglamentación del trabajo: Aceptada. Entiende la comisión que debe publicarse juntamente la interpretación real que debe dársele a cada una de estas resoluciones.

Novena proposición, sobre el destino que se dará al importe de las multas cobradas a las empresas por infracción a la ley y reglamento general de ferrocarriles: Solicitar al Poder Ejecutivo que reglamente el artículo 95 de la ley, estableciendo que los fondos obtenidos por ese concepto sean entregados a la Fraternidad para que ésta los distribuya en forma conveniente a las escuelas técnicas e instrucción profesional con cargo de rendir cuenta al P. E.

Décima proposición, sobre refundición de las sociedades de socorros mutuos de todos los ferrocarriles en una sola: No se considera practicable, aconsejando que los compañeros traten de organizar sociedades de socorros mutuos en todas aquellas secciones que no las hubiere.

Las proposiciones 11 y 12 fueron aprobadas en todos sus términos.

Proposición número 17, acerca de que las empresas provean de un reloj a todo maquinista: Que se procure conseguir ésto al tratarse el nuevo convenio.

La décima octava proposición, sobre abolición del trabajo por cuenta de contratistas en la limpieza de locomotoras, fué asimismo aprobada.

Vigésima proposición, sobre representación del personal en las pruebas de nuevas locomotoras que se introduzcan en el país y modificaciones en las mismas: La primera parte no es aceptable. La segunda parte corresponde a las comisiones de reclamaciones enviar a la C. D. la propuesta de la midificación que sea precisa, dando todos los detalles para que ésta gestione lo necesario ante la comisión directiva de ferrocarriles.

Las proposiciones 21, 22, 23, 24 y 28 fueron también aprobadas, rechazándose la 27. En la proposición vigésima sexta, que trata del nombramiento de un instructor en la escuela técnica central para la preparación de candidatos, se dió el siguiente despacho: Queda autorizada la C. D. para designar un ayudante al redactor técnico, procediéndose por concurso para llenar este cargo y quedando a cargo de la C. D. reglamentar las funciones que realizará y el sueldo a percibir. Agregado propuesto por el miembro Pipino en disidencia: "Que los días que tenga examen mañana y tarde se le abone viático por esos días".

Posteriormente, la asamblea consideró diversas proposiciones de carácter general y, en seguida, el despacho de la comisión que acuerda una pensión vitalicia de cuarenta y cinco pesos mensuales a la viuda del primer presidente de la Fraternidad. Varios delegados propusieron el aumento de la referida pensión hasta noventa pesos y entonces se hizo necesario votar el despacho de la comisión. El resultado fué favorable a este último.

El estudio de los despachos sobre las proposiciones restantes se hará en las reuniones de hoy.

—A mi me parece que la mejor manera de festejar el 25 de Mayo es haciendo embanderar el frente de la Sociedad...

—¡Eso es, y comprarle a Longobardi, Bolívar 280, las banderas necesarias!

BIZCOCHOS CANALE

Preparad sandwiches de estos ricos bizcochos, con dulce de leche o jalea de manzana o membrillo o mermelada de cualquier fruta, y tendréis el más sano, exquisito y económico postre para todo lunch o pic-nic.

ESTADO DE LOS BANCOS AL 30 DE ABRIL ULTIMO

Los depósitos ascendían a 1.038.986 pesos oro y 3.936.350.771 pesos papel

Ha sido dado a conocer el estado de los bancos al 30 de abril último.

De acuerdo con las cifras respectivas, los depósitos en cuenta corriente, a plazos y en caja de ahorros, ascendían a la suma de pesos oro 1.038.986 y a 3.936.350.771 pesos papel; los descuentos en oro sellado, a 256.628 pesos y a 3.366.703.827 pesos papel; la existencia en el país a 16.793.818 pesos oro y a 701.384.627 pesos papel, y el capital realizado, correspondiente a la Argentina, a 35.150.000 pesos oro y a 417.444.260 pesos papel.

FEDERACION ARGENTINA DE COLEGIOS DE ABOGADOS

Celebró su primera sesión la junta de gobierno de la entidad

Realizó su primera sesión semestral la junta de gobierno de la Federación Argentina de Colegios de Abogados, bajo la presidencia del Dr. Mario Rivarola y con asistencia de delegados de las entidades de Corrientes, Córdoba, Dolores, La Plata, Mendoza, Rosario, San Juan, San Nicolás y Santiago del Estero.

Constituída en comisión, la junta estudió los proyectos que estaban en el orden del día y se pronunció sobre ellos. Resolvió, conforme a tales proyectos, encomendar a la mesa directiva de la Federación que convoque la tercera Conferencia Nacional de Abogados apenas se arbitren los medios necesarios para tal propósito.

Se acordó asimismo aprobar un extenso informe del Dr. J. M. González Sabathié sobre la abogacía en la República Argentina, destinado a la Unión Internacional de Abogados, que se halla empeñada en realizar una encuesta al respecto. La junta hizo suyo el informe—contribución argentina a la encuesta—y resolvió felicitar a su autor.

En lo relativo a la legislación sobre sociedades de responsabilidad limitada se aprobó un dictamen por el cual la junta declara que es urgente la sanción de una ley sobre dicha materia y autoriza a la mesa directiva para que nombre una comisión encargada del estudio del proyecto respectivo aprobado por el Senado y procure que al sancionarse aquél definitivamente se tomen en cuenta las conclusiones a que llegue la referida comisión. Esta última debería, a su vez, tener en cuenta las bases aprobadas al tratarse la cuestión por la segunda Conferencia Nacional de Abogados, que tuvo efecto en Córdoba en 1926.

Se aprobaron varios proyectos de delegados relacionados con el estudio de los medios tendientes a facilitar la tramitación de exhortos dentro de la República y con los países sudamericanos, a contribuir al estudio—sin pronunciarse sobre el fondo del asunto—del proyecto de ley de divorcio actualmente en el Senado, y finalmente, a organizar conferencias radiotelefónicas de cultura jurídica.

Informada de que en el mes de agosto próximo tendrá efecto en Río de Janeiro la reunión de los presidentes y delegados de los Colegios de Abogados del Brasil, con el fin de aprobar las bases de una Federación de Colegios de Abogados de aquel país, la junta resolvió hacer llegar a los organizadores de dicho acto los augurios de éxito, significando que la realización del proyecto contribuiría eficazmente a llevar adelante la iniciativa en que está empeñada ella de crear una Federación Americana de Abogados.

Coñac DOMECQ TRES CEPAS

La Argentina y el Congreso de Veterinaria de Londres

El Poder Ejecutivo dictó, por intermedio del Ministerio de Relaciones Exteriores y Culto, un decreto en el que designa la delegación que representará a la Argentina en el XI Congreso de Veterinaria que se celebrará en Londres el 4 de agosto próximo.

De acuerdo con las disposiciones de dicha resolución, la delegación estará formada por el profesor José Ligniéres, el subdirector general de Ganadería del Ministerio de Agricultura, Dr. Aníbal Fernández Beyró, y el delegado asesor de la División Contralor del Comercio de Carnes en Europa, Dr. Juan E. Richelet.

LA SOLUCION DE LA CRISIS YERBATERA

La Cámara Argentina de Comercio ratifica su posición ante el problema

Con motivo de la respuesta negativa que la Asociación Argentina de Plantadores de Yerba Mate dió a su invitación de cooperar en la conquista de nuevos mercados consumidores de "ilex paraguayensis" en el extranjero y acentuar el consumo nacional como un medio de contribuir a la solución de la crisis que soporta la industria local de la yerba, la Cámara Argentina de Comercio ha enviado una nueva nota a aquella entidad ratificando sus puntos de vista acerca del problema y agregando nuevos argumentos para demostrar la bondad de su propósito.

Dice la cámara que, a su juicio, la única solución eficaz y práctica que tiene la actual crisis yerbatera argentina es el mayor consumo, y que si los argentinos contribuímos a desviar hacia otros mercados las actuales corrientes comerciales que pesan hoy casi exclusivamente sobre el nuestro y a intensificar el consumo nacional, inmediatamente se produciría la descongestión del mercado argentino, con los beneficios consiguientes para nuestros plantadores.

Declara también la cámara que tiene informaciones de que los industriales brasileños, contando con el decidido apoyo oficial, han iniciado una bien organizada propaganda en los mercados del exterior y que hasta ha podido ver algunos elementos de esa propaganda, que confirmarían dichas informaciones. Añade que tiene la convicción de que los plantadores de yerba mate no han de desconocer los beneficios que reporta, en general, para la prosperidad de cualquier industria, la propaganda, base de la expansión comercial, y termina expresando:

"En síntesis esta cámara estima que el interés de la propaganda es paralelo en los tres países y que han de ser paralelos también sus resultados, desde que por razones que huelga analizar bastará con que se desvíen las corrientes comerciales del producto hacia otros mercados extranjeros y ampliar el consumo interno de cada país productor para que se sientan efectos saludables en éstos y entre sus plantadores o explotadores, no importa cuál sea la nacionalidad o el origen de la yerba mate destinada a tal objeto."

SEGUROS: VIDA INCENDIO MARITIMO HIPOTECARIO VIDA COLECTIVO
FUNDADA EN 1885
LA PREVISORA
LA MAS ANTIGUA CIA. ARGENTINA DE SEGUROS DE VIDA
Antes de considerar
— EL —
SEGURO DE VIDA COLECTIVO
CONSULTENOS
SAN MARTIN 274-BUENOS AIRES

VEA Y OIGA
el vodevil alegre y picaresco
DERECHO A PARIS
con
Victor McLaglen
FIFI DORSAY
y EL BRENDEL
Se reirá a más no poder
HOY y días siguientes
en el CINE HINDU EXCLUSIVAMENTE
Lavalle 842 — U.T. 35-Lib. 1114
Producción FOX SONORA CANTADA HABLADA MUSICAL

PROGRAMA DE ESPECTACULOS PARA HOY

Teatros

COLON — Concesionario: Emilio Ferone.—Temporada oficial de 1930. Gran compañía lírica. Elenco artístico: Director general de los espectáculos: Héctor Panizza. Maestros directores: Héctor Panizza, Franco Paolantonio, Ferruccio Calusio, Angel Questa, Juan José Castro, Luis Ricci, Arturo De Angelis. Director escenógrafo: Rodolfo Franco. Regisseurs: Miguel Khlebnicoff, Mario Frigerio. Coreógrafo del cuerpo de baile estable: Boris Romanoff. Director del coro estable: Rafael Terragnolo. Sopranos: Gilda Dalla Rizza, María Llacer, Isabel Marengo, Sara Menkes Bard, Claudia Muzio, Marta Nespoulus, Lina Romelli, Hina Spani, Dina Paoli y Aurora Rettore. Medio sopranos: Luisa Bertana, María Castagna, Angélica Cravcenco, Ariside Ronchi y Mercedes Trilla. Tenores: Isidoro Fagoaga, Giácomo Lauri Volpi, Pedro Mirassou, Tito Schipa, Georges Thill, Gregorio Roscoff, José Nessi, Nello Palai. Barítonos: Victor Damiani, Benvenuto Franci, Carlos Galeffi, José Satariano y Victorio Bacciato. Bajos: Salvador Baccaloni, Fedor Challiapin, Jorge Lanskoy, Tancredi Pasero, André Pernet, Canuto Sabat, Carlos Walter. Primeros bailarines: Felipe Dubrovska, Anatole Abukoff. Bailarina de carácter: Ketty de Galantha. Bailarinas solistas: Leticia de la Vega, Dora Del Grande, Blanca Zirmaya. Apuntadores: Juan Pasari, Luis Bellobuono. Novedades: "Sadko", de N. Rimsky-Korsakoff, decorados y trajes de Rodolfo Franco; "Amaya", de Jesús Guridi, decorados y trajes de Rodolfo Franco; "Straniero" de Hildebrando Pizetti. El repertorio se elegirá entre las siguientes obras: El Caballero de la Rosa, Walkiria, Crepúsculo de los Dioses, Damnation de Faust, Pelleas et Melisande, Manon, Mignon, Mefistófeles, Aida, Guillermo Tell, Trovador, Traviata, Wally, Fanciulla del West, Barbero de Sevilla, Don Pascual, Elixir, Goudonff, Khovantchina, etc. "Ballets": Tsamar, Amor Brujo, Scheherezada, Gisell, Bouffons de Prokofief.

Nota: Desde ahora debe hacerse efectivo el pago de la segunda cuota del gran abono y matinées.

Mañana domingo, inauguración de la temporada. Primera función del gran abono y de gala en conmemoración del aniversario patrio. Programa: Himno Nacional, cantado por el coro y acompañado por la orquesta. Director, Héctor Panizza. 2o., segundo acto de DON CARLOS, de G. Verdi, por Clara Jacobo, Aurora Rettori, Georges Thill, Carlos Galeffi, Tancredi Pasero y Nello Palai. Director, Héctor Panizza. 3o.: CAVALLERIA RUSTICANA, de P. Mascagni, con Hina Spani, Carlos Galeffi, María Castagna, Galeano Masini y María Nastri. Director, Franco Paolantonio. 4o., tercer acto de MANON LESCAUT, de G. Puccini, con Gilda Dalla Rizza, Pedro Mirassou, Emilio Ghilardini y Canuto Sabat. Director, Ferruccio Calusio. 5o., segunda parte del primer acto de LA DOLORES, de T. Bretón, con Hina Spani, María Nastri, Víctor Damiani, Canuto Sabat, Paco Meana y Nelio Palai. GRAN CUADRO ANDALUZ, bailes y cantos por Guerrita, Angelillo, Perosanz, La Trinitaria, Paquita Reixarch. Guitarristas: Marcel y Aguilera, del Teatro Avenida y cuerpo de baile del Teatro Colón.

OPERA — Compañía dramática española Martínez Sierra-Catalina Bárcena. — Hoy, vespertina a las 17.30: Mariquilla Terremoto. Noche, a las 21.45: Seamos Felices.—Platea, 5 $.

MAIPO—Esmeralda 443.—Empresa: H. Cairo.—Compañía española LOLA MEMBRIVES.—Hoy, a las 17.30, por última vez: SALVADORA, la buena moza. A las 21.30, reposición de EL ABANICO DE LADY WINDERMERE, de Oscar Wilde.

—Mañana, a las 17.30: EL ABANICO DE LADY WINDERMERE. A las 21.30, por única vez en función nocturna: PEPA DONCEL, la mejor comedia de Benavente.

NACIONAL—Corrientes 960. Teléfono, 35-0816.—Compañía nacional de sainete y comedia: El conjunto artístico más completo en su género. Director-empresario: P. E. Carcavallo. 16o. año consecutivo de teatro argentino por secciones.—Hoy, a las 18.15, a las 21 y 23.15: Sunchales, sainete cómico de Vacarezza; tangos por Tita Merello, una hora de risa. A las 22.15: El Lazo, vigorosa pieza gaucha de Martínez Payva, cantos y bailes criollos.—Platea, 1.20 $ por sección.

ARGENTINO — Bmé. Mitre 1448.—Compañía Discépolo. Protagonista, Berta Singerman.—Hoy, a las 18 y a las 22: Nieve.—Platea, 3 $.

Mañana, matinée a las 15: Invitación al Viaje. A las 18 y a las 22: Nieve.

SARMIENTO—Cangallo 1040. U. T. 38 Mayo 6073.—Gran compañía argentina de revistas de arte. Dirección: M. Romero.—Hoy, en sección vermouth a las 18.30, y noche a las 21.20 y 23.20, gran estreno de la revista de sátira de los acontecimientos más populares, en 12 cuadros:

GUARDA, QUE VIENE MARCELO!...

donde Vd. presenciará la llegada de Marcelo y su recepción en el puerto, en el cuadro

¡AQUI ESTA EL HOMBRE!

Reirá Vd. con la controversia de los tres ases del momento, en el cuadro

¿EL FUTURO PRESIDENTE?

Aplaudirá, sin duda, la eficaz labor de Gloria Guzmán en su interpretación de

BERTA SINGERMAN, ACTRIZ

Palpitará Vd. lo que será el hipódromo en el futuro en

LA OFICIALIZACION DE LAS CARRERAS

y se divertirá con Gloria Guzmán, Zárate, Severo Fernández y demás primeras figuras, en la parodia titulada

EL ALMA DE LA COPLA... POLITICA

Por su extraordinario conjunto, por la moralidad de sus espectáculos y por el lujo de su presentación, el Sarmiento es el teatro favorito de las familias porteñas.

A las 22.25, gran éxito de El "Doctor" Está Patético.

FEMINA — Paraná 426, esq. Corrientes. U. T. 38-7920. — Gran compañía argentina de revistas porteñas Ballestero-Alberti.—Hoy, a las 17, en sección especial y a las 22.15:

DE PURA CEPA CRIOLLA

Gran revista cómica en 10 cuadros alegres estrenados por Ballestero y Alberti en otras temporadas. Usted se reirá grandemente con los sketchs titulados:

¿QUIERE DARME UN VASO DE AGUA?

¡YO ME TIRO A MUERTO!

EL FRACASO DE FAUSTO

Además, usted verá malambear de contrapunto a los bailarines criollos ROLDAN VILLA Y RAMON LOPEZ a los cuales desafiará la malambista nacionalizada

VICTORIA PINILLOS

A las 18.15, 21.15 y 23.15, el gran éxito del año:

BUENOS AIRES POLITICO Y CHISMOSO

con el famoso coro

LOS COSACOS DEL DON... HIPOLITO

y se reirá grandemente con las ocurrencias del Torito de Mataderos en

JUSTO SUAREZ, CANCILLER

Platea, 1.50 $.

APOLO — Corrientes 1386. U. T. (38), Mayo 3938.—Compañía de sainetes y comedias

CESAR Y PEPE RATTI

Hoy, sección especial a las 17.15: La Amansadora. Sección vermouth a las 18.15 y noche a las 21.15 y a las 23.15: Palermo Chico. A las 22.15 La Amansadora.

¡VIVA LA PATRIA!

Festeje Vd. la fecha magna de la historia argentina en franca alegría. Y para reir no hay cartel como el de

PALERMO CHICO y LA AMANSADORA

donde

CESAR Y PEPE RATTI

y el formidable elenco que los acompaña ponen en juego toda la eficacia de sus recursos cómicos.

COMEDIA — C. Pellegrini 248. U. T. Libertad 0226.—Compañía argentina de sainetes

OLINDA BOZAN

Primeros actores:

BUSTO, CAMIÑA, MORALES

El conjunto artístico más valioso del año.—Hoy, a las 18.15 y 22.15, 73 representaciones del gracioso sainete de Vázquez y Riese, titulado:

SE ALBOROTO EL AVISPERO

A las 21.15 y 23.15, 405 representaciones del sainete-caricatura de F. Chiarello:

LOS CABALLEROS DEL ALTILLO

Las dos obras que marcan el RECORD del éxito de risa e interpretación.—Platea por sección, 1.20 $.

MAYO—Empresa Francisco Delgado.—Compañía española de zarzuelas Fernando Vallejo.—Hoy, especial a las 17.15: Doña Francisquita. A las 21: De los Cuarenta P'arriba... A las 22: Los Claveles. A las 23.20: La Chula de Pontevedra.

Todo el mundo reconoce que hace muchos años no ha existido un elenco tan completo de género chico y zarzuela española; de ahí el que LA DEL SOTO DEL PARRAL haya tenido los caracteres de un estreno, y que se espere con interés la reposición de DOÑA FRANCISQUITA. A petición de numerosos clientes, durante los meses de junio, julio y agosto se darán en sección doble las mejores obras del repertorio, con repartos seleccionados.

BUENOS AIRES — Empresa Francisco Delgado. — Compañía argentina Enrique Muiño.—Hoy, a las 18.15 y 23: Luz Mala. A las 21: Está de Guardia "Rivera". A las 22: La Muchachada de a Bordo.

No deje de ver las tres distintas y geniales interpretaciones de Enrique Muiño, el mejor y más completo de los actores nacionales. Hace un derroche de comicidad en Está de Guardia "Rivera" y en La Muchachada de a Bordo, y emociona y hace sentir hondo en la magnífica creación del D. Cirilo de Luz Mala, último gran éxito del Dr. Aquino.

SAN MARTIN—Esmeralda 255. U. T. 38-0381.—Compañía de comedias

RIVERA-DE ROSAS

Hoy, vermouth a las 18 y noche a las 22, grandioso éxito de la tragicomedia en 4 actos, de época "de Rozas", original de Enrique García Velloso:

24 HORAS DICTADOR

Lujosa presentación escénica. Mañana, tres funciones: matinée a las 15, vermouth a las 18 y noche a las 22.

COMICO — Corrientes 1280. U. T. (35) Libertad 2108 2105.—Gran compañía argentina de sainetes

ALIPPI-RUGGERO-OTAL

Hoy, vermouth a las 18.30 y noche a las 23.15: Porque te Quiero te Aporrio. A las 21: A mi Juego me Llamaron. A las 22.15, 245 representación de El Cantar de los Tangos.

Martes 27, estreno del sainete en 2 cuadros de A. Botta y Molinari Lopardi: El Mercado de Abasto.

ONRUBIA — Empresa F. Delgado. Compañía española de comedias. Director: José Balaguer.—Hoy, a las 21.45, estreno: Usted es Ortiz, el que constituirá un verdadero acontecimiento, por tratarse de la obra más estupendamente cómica de Pedro Muñoz Seca y Pedro Pérez Fernández, a la que califican sus autores de caricatura superrealista, y que fué representada en Madrid más de 300 noches consecutivas.

LICEO—Riv. y Paraná. U. T. (38) 4291 Mayo.—Cía. Gómez-Fregues-Olarra.—Hoy, a las 18, gran éxito cómico: Una Chica Ultramoderna. 2.50 $. A las 22, grandioso éxito artístico de la farsa en 3 actos, de Enrique Gustavino: El Señor Pierrot y su Dinero. Decorados realizados expresamente sobre bocetos del dibujante Mirabelli. 3 $. Mañana, a las 15: El Señor Pierrot y su Dinero. A las 18: Una Chica Ultramoderna.

MARCONI — Cuyo 0116.—Compañía italo-siciliana del Comm. T. Marcellini.—Hoy, a las 18: Spezzaferro, brillantísima comedia en 3 actos, de P. Campanozzi. Platea, 2 $. A las 21.30, grandiosa comedia en 4 actos, del gran autor Capuana: I Fratelli Ficicchio.—Platea, 3 $. Próximamente: Il Vinto. Nota: La compañía habla en italiano.

SMART — Cía. Blanca Podestá.—Hoy, tarde a las 18 y noche a las 22, extraordinario programa:

LOS CRIMINALES

la obra de los siete maravillosos escenarios. A continuación, fin de fiesta. Imitaciones caricaturales de Berta Singerman, por I. Córdoba; palabras gauchas, por F. Ochoa.

AVENIDA—Hoy, tarde a las 17.45 y noche a las 21.30:

EL ALMA DE LA COPLA

Gran éxito de los cantaores Angelillo y Guerrita.—Platea, 3 $. Retire hoy con tiempo las localidades para la matinée especial de mañana a las tres de la tarde.

ATENEO—Cangallo 927. U. T. 35, Libertad 1316.—Compañía Evita Franco.—Hoy, vermouth a las 18, reprise: Señorita Gata. Noche, a las 22, reestreno: Ki-Ki. El éxito cómico más grande de Evita Franco.

Martes 27, estreno: Señorita, comedia en 5 actos, de Elchelbaum.

POLITEAMA ARGENTINO — Corrientes y Paraná. U. T. Mayo (38), 5214.—Hoy, DEBUT del eminente sugestionador doctor JAVIER. Espectáculo por secciones: a las 22 y 23.15 —Platea, 1.50 $.

FLORIDA (Galería Güemes, subsuelo).—El templo del arte realista, en cine continuado de 11 a 24 horas. Hoy, grandioso éxito: Hijas Deshonradas y Fruto Prohibido. No aptas para menores.—Platea, 1 $.

FENIX—U. T. (67) 8858.—Cía. Leopoldo y Tomás Simari.—18.20 y 22.15: La Fiesta de Santa Rosa. 21.10: ¡Llévelo Nomás, Agente...! 23.20: La Culpa la Tiene el Gallego de Enfrente.—Platea, 0.80.

PRINCIPE—Cía. Gloria Ferrándiz. Hoy, The, 17.30; Mañana Será Otro Día. 18.30 y 23.15, éxito: Puerto Belgrano. 21.15: El Conventillo de la Paloma. 22.15: El Perdón de los Humildes.

NUEVO — Compañía israelita de dramas, comedias y operetas, dirigida por el afamado primer actor Louis Kramer.—Hoy: Donde Está mi Hogar.—Platea, 2 $.

BATACLAN — 25 de Mayo 464.—Exito: La Cabeza de Pipistrello. Para Todo Servicio y El Pelado en Puerta. No apta para menores.—Platea, 1 $.

BOEDO—Boedo 949.—Compañía nacional.—Hoy, a las 18.30, 21 y 23: El Conventillo de la Paloma. A las 22: Al Buen Lechón.

EXCELSIOR — Teatro Israelita.—Hoy, éxito J. Rechtzeit: Isaac el Ladrón.

Conciertos

ASOCIACION DEL PROFESORADO ORQUESTAL. — Orquesta Filarmónica.—Hoy, a las 14.45, gran concierto fuera de abono. Dirige Casella. Primera audición absoluta de "SERENATA", de Casella. Politeama Argentino. Localidades, Sarmiento 1676, de 14 a 17.

ODEON—Hoy, a las 17.30 hs., presentación del pianista Walter Rummel. Platea, 5 $. Hoy, a las 21.30 hs., concierto del Coro de Cosacos del Don: "Platoff". Platea, 5 $. Mañana, despedida de este conjunto coral.

SALA DE LA WAGNERIANA. Florida 936.—Hoy, a las 20.45, recital poético y estreno de la comedia "La mujer en segundas nupcias".—Platea, 1 $.

Variedades y circos

CASINO—Maipú 336.—Hoy, matinée infantil y familiar a las 16 y función de noche a las 21. Constituye el mayor éxito de risa conocido en Buenos Aires la actuación del famoso cómico Charlie Rivels, el más perfecto imitador que tiene Chaplin, y los Andreu, los clownes musicales y comediantes de más gracia que hay en el mundo; acompañan a éstos las nuevas atracciones excelentes que componen nuestro programa. Mañana (fiesta patria), matinée a las 15, sección vermouth a las 18.30 y noche a las 21. La boletería funciona desde las 10 de la mañana. Pero es necesario que se apresure a adquirir sus localidades.

GRAN CIRCO BERLIN en el Coliseo (Plaza Libertad). U. T. 41-1113 Plaza.—Compañía europea de circo ecuestre con una completa colección zoológica.—Hoy a las 17, matinée extraordinaria infantil a precios reducidos, y a las 21.30, gran función, actuando todos los artistas y animales amaestrados.

Mañana (fiesta patria), extraordinaria función matinal a las 10.30 de la mañana dedicada a los niños con precios populares, matinée infantil a las 15, sección vermouth a las 18.30 y noche a las 21.30. La boletería funciona desde las 9 de la mañana.

PARQUE JAPONES—Mañana, matinée extraordinaria conmemorando el aniversario patrio: Gran baile popular, función teatral, conciertos y otros espectáculos.

TA-BA-RIS — Restaurant-Teatro-Dancing.—Hoy, formidable espectáculo de variedades. — Próximamente presentación del STAR BALLET.

Cinematógrafos

PALACE THEATRE — Corrientes 757.—Hoy, a las 16 y 21.30: Variedades sonoras; 16.15, 18.10 y 22.30, los dos éxitos Metro Goldwyn Mayer:

NOCHES DEL DESIERTO

Magnífica comedia sonora con John Gilbert, Mary Nolan y Ernest Torrence.

VIDA NOCTURNA

Comedia totalmente hablada en castellano por la famosa pareja Stan Laurel-Oliver Hardy, cuyo argumento significa: Risas... Risas... y más Risas...

VERSAILLES — Santa Fe 1447. U. T. 2799, Juncal.—La sala definitivamente consagrada por nuestra "elite" social.—Hoy, a las 16.20 y 21.20: EL LIBERTINO, p. R. Denny; a las 17.10 y 22.10: Laura. La Plante en OJO CON LAS VIUDAS; a las 18.20 y 23.10, dibujos sonoros y éxito de la producción sonora Universal:

UN MARIDO CIEGO

Lunes, estreno sonoro: LA CANCION DE LOS COSACOS DEL DON. Muy en breve: LA CANCION DEL RITZ.

EMPIRE THEATRE—Corrientes y Maipú.—Hoy la "troupe" Star Ballet actúa tres veces, 16.30, 18.30 y 23.30, nuevo programa de bailes y cantos; éxito de Ay... Ay... Ay..., Caminito, etc. Programa: A las 15 y 21, cómicas; 15.30 y 22.30, estreno Universal sonoro: Un marido ciego, por Mary Nolan; 16.30 y 23.30: Nuestro ejército: desfile y actuación del ejército argentino. Las bellezas de nuestra patria y ACTUA LA TROUPE STAR BALLET; 17.30 y 21.40, éxito de Billie Dove en Buscadores de sensaciones; selecta 18.30, estreno sonoro:

UN MARIDO CIEGO Y LA ATRACCION STAR BALLET

Completa: platea, 2.50 $. A las 24: Himno Nacional por la orquesta.

GRAND SPLENDID THEATRE.—Santa Fe 1860.—El más grande suceso de la temporada es la superproducción First Nat. Vitaphone:

SALLY

La primera opereta filmada en colores, en la que se consagra la brillante figura de MARILYN MILLER, la artista insuperable por su belleza, su elegancia y su arte extraordinario de bailarina, cantante y actriz. Hoy será exhibida tres veces, a las 16 (4), a las 18 y a las 21.45. A las 24: Himno Nacional.

GRAN CINE FLORIDA — Florida 271.—Empresa: H. Cairo.—Hoy, gran éxito de la octava maravilla: Henkin, el famoso ejecutante de ondas sonoras, que asombró a toda Europa; actúa a las 16.10, 18.20 y 22.50.—Hoy, en continuado desde las 13 y noche a las 23, gran producción sonora (Paramount): EL pecado de los padres, drama social, por Emil Jannings, Barry Norton, Ruth Chatterton y otros; a las 21: cómicas; 21.20: Curvas peligrosas, por Clara Bow; 22.20, estreno cómico sonoro: Ritmo de la selva. Completa: tarde y noche, 1.50 $. A las 18.30, por última vez en la tarde: El pecado de los padres. Platea, 1.20 $. A las 24: Himno Nacional, ejecutado a gran orquesta y órgano. En los entreactos y de 21 a 22, conciertos de órgano por el prof. Perceval.

CAPITOL THEATRE — Santa Fe 1848.—Hoy, a las 17.30 y 22: Esposas desdeñadas, p. Mary Astor; 18.30 y 23, supersonora First N. P.:

LIRIOS DEL VALLE

por Corinne Griffith y Ralph Forbes.

ASTRAL — Corrientes 1641. U. T. Mayo 7643 y 3972. — HOY, TRES FUNCIONES. A las 15 y 16.10, MATINEE con variedades sonoras y EL DESFILE DEL AMOR; a las 21.30, variedades sonoras; a las 18.10 y 22.10, la superproducción Paramount, record de público y de exhibiciones: CIENTO CINCUENTA Y CINCO CONSECUTIVAS en la misma sala:

EL DESFILE DEL AMOR

VEALA una vez y volverá a verla. Nunca se presentó nada mejor. Es un triunfo no igualado hasta la fecha.

EL DESFILE DEL AMOR

Creación de MAURICE CHEVALIER con JEANNETTE Mc DONALD. Dirección de ERNST LUBISTCH. Reserve su entrada con tiempo. HOY, en TRES FUNCIONES: 16.10, 18.10 y 22.10.

GRAN CINE IDEAL — Suipacha 370. U. T. 35-0442, Libertad.—Hoy, a las 15 (MATINEE) y 21.15, variedades; a las 16, 18.10 y 22.20, la extraordinaria producción musical:

RIO RITA

Hermosa opereta de gran espectáculo y música sublime con múltiples escenas en magnífico tecnicolor con Bebe Daniels, John Boles, Dorothy Lee y Don Alvarado.

PORTEÑO—Corrientes 846. U. T. 35, 1109 y 1020.—Hoy, a las 15 y 21.15, cómicas, variedades sonoras y El jardín de la ilusión; a las 16.15 y 18.30 y noche a las 22.30, grandioso éxito de la superproducción Ajuria especial:

UNA NUEVA Y GLORIOSA NACION

Mañana, en la matinée, vermouth y noche, últimas tres exhibiciones de la grandiosa superproducción: UNA NUEVA Y GLORIOSA NACION, a precios populares. En venta las localidades para dicha función.

SELECT LAVALLE — Lavalle 921. Dirección: A. Alvarez. El cine preferido por las familias. — Hoy, a las 14 y 20.30: Gran sección cómica; 14.50 y 21: La pilluela veneciana, por Constance Talmadge; 17 y 22: La tempestad roja, con John Barrymore, Camila Horn, Luis Wolheim y George Fawcett; 15.30 (en la matinée), 18.20 y 23, brillante producción sonora Artistas Unidos:

LA FIERECILLA DOMADA DOUGLAS FAIRBANKS Y MARY PICKFORD

aparecen por primera vez juntos en esta maravillosa adaptación de la alegre y graciosa comedia de William Sheakespeare.

PARAMOUNT — Lavalle 845.—Hoy, a las 18.20 y 23.20, sensacional estreno Ajuria especial sonoro:

LOS MOSQUETEROS DE LA MARINA

sonora y cantada, por William Boyd, Alan Hale y Robert Armstrong; a las 16 y 21.40, éxito:

EN EL HOYO

producción cómica sonora, por Syd Chaplin; 17.20, extraordinario estreno mudo: La danza de las burlas, por Gertrude Olmstead; a las 14.15 y 21, monumental sección cómica con variedades sonoras; a las 15: La estrella de la danza, por H. Costello, y sección cómica.

PETIT SPLENDID — Libertad 976. U. T. 41, Plaza 1324.—Hoy de tarde a las 16 de noche a las 21 (últimos días), extraordinario éxito: THE LAUGHING LADY, por Ruth Chatterton y Clive Brook (totalmente hablada en inglés); a las 17.30: Raymond Hatton y Wallace Beery en Dos nenes de avería; a las 18.30 y 22.30, grandioso estreno Paramount (primicia):

EL MISTERIOSO DOCTOR FU MANCHU

La novela de misterio más emocionante de Sax Rhoner, con Neil Hamilton, Joan Arthur, Warner Oland y un insuperable conjunto.

CINE PARIS—Suipacha 153. U. T. 35, Libertad 0792.—Gran órgano de concierto y orquesta típica Brignolo

FILMS SONOROS

Hoy, a las 15.30 y 21.30: La revista Nelson y Ramona, dos hermosas variedades sonoras; a las 16, 18.10 y 22.20, la extraordinaria película sonora:

EL COLLAR DE LA REINA

Versión de la novela de Alejandro Dumas. Mañana se exhibe tres veces, a las 16, 18.10 y 22.20. Retire con ti

INFORMACIONES DE LA CIUDAD DE LA PLATA

EN LA UNIVERSIDAD HOY SE REALIZARA EL ACTO DE LA COLACION DE GRADOS

La tradicional ceremonia contará con el auspicio de las autoridades provinciales y universitarias y pueblo

PROGRAMA PREPARADO

(De nuestra agencia)

En el salón de fiestas del Colegio Nacional se efectuará hoy a las 16 el acto de la XVIII colación de grados de la Universidad Nacional de La Plata. Como en otras oportunidades, para esa ceremonia que, sin duda alguna, contará con el auspicio de las autoridades provinciales y universitarias y de la sociedad platense, ha sido preparado un interesante programa, que consta de una parte artística y de varios discursos relacionados con la misma.

Comenzará el acto con la ejecución, por la banda de música de policía de la provincia, del Himno Nacional, y luego pronunciará el discurso de apertura el presidente de la Universidad, Dr. Ramón G. Loyarte. Se dará lectura después a la nómina de los graduados que corresponden al Instituto del Museo, Facultad de Ciencias Jurídicas y Sociales, Facultad de Humanidades y Ciencias de la Educación, Facultad de Ciencias Físico-Matemáticas, Facultad de Química y Farmacia, Facultad de Agronomía, Facultad de Medicina Veterinaria, Escuela Superior de Bellas Artes y a la Escuela Práctica de Agricultura y Ganadería de Santa Catalina, y a continuación el coro del curso de canto de la Escuela de Bellas Artes, a cargo del profesor don Aquiles Zacearis, entonará el Himno a la Universidad, del profesor López Buchardo, y cuya letra pertenece a D. Arturo Capdevila.

El profesor de la Facultad de Ciencias Jurídicas, Dr. Juan Carlos Rébora pronunciará el discurso oficial, y una vez terminado se ejecutará el "Cuarteto", de Schubert, "Ensueños", de Schumann, y la "Serenata", de Mozart.

En nombre de los graduados hablará después la Dra. Amalia Alcoba Martínez, y finalmente se ejecutará "Madrigale", de Banchieri; "Serenata", de Schubert", y "Raquela", del maestro Boero. Los coros serán acompañados en el piano por don Neustadt Boris, y en los demás números actuará el cuarteto de música de cámara de la Escuela de Artes, a cargo del profesor D. Adolfo Morpurgo, y que integran los Sres. N. Boris, Mauricio Bilevich, Carlos Campanone y Antonio Cosentino.

DIRECCION DE ESCUELAS

El Poder Ejecutivo pedirá acuerdo para designar al nuevo director general

El 31 del actual cesará en sus funciones, por cumplirse el período legal correspondiente, el director general de escuelas de la provincia, D. Ramón Razquin. Según se anuncia, el Poder Ejecutivo solicitará la semana entrante al Senado el acuerdo de práctica para designar nuevo director, asegurándose que el nombramiento recaerá en el de la Escuela Normal No. 2 de la Capital Federal, Sr. Villalba.

Hace unos días el Poder Ejecutivo designó dos nuevos consejeros de Educación, dejando todavía dos vacantes sin llenar. El 31 de mayo habrá otras dos, pues cesan en esa fecha en sus funciones los consejeros Sres. Pedro Ruiz y José S. Masson. En consecuencia, hay prácticamente cuatro cargos de consejeros vacantes, lo que impedirá la normal constitución del cuerpo, que se compone de ocho.

En atención a esa circunstancia es muy probable que algunas de esas vacantes sean llenadas también, previo pedido del acuerdo correspondiente a la Cámara de Diputados.

No concurrió ayer a su despacho el gobernador

Tampoco ayer concurrió a su despacho el gobernador de la provincia, siendo muy probable que no lo haga hasta el próximo lunes. Se nos informó que el Sr. Crovetto se halla ligeramente indispuesto, pero que su dolencia carece de importancia.

En Tres Lomas se adoptaron medidas profilácticas contra la tifoidea

El director de Higiene ha informado al ministro de Obras Públicas que la dependencia a su cargo mantiene contacto con los médicos de Tres Lomas, partido de Pellegrini, donde se han producido algunos casos de fiebre tifoidea. El día 7 de este mes se han enviado a dicha localidad los elementos necesarios para la vacunación antitífica y para adoptar otras medidas sanitarias. A las 100 dosis que formaron el primer envío se agregaron el día 16 200 y el 19, otras 200, lo que hace un total de 1000 ampollas, ya que cada dosis contiene dos de ellas.

Considera el director de Higiene que, por el momento, es suficiente esta acción de profilaxis, a cargo de los médicos de la localidad, los que han puesto todo su empeño para defender la salud de la población. Se han recibido en la Dirección de Higiene muestras de agua de Tres Lomas para su análisis, operación que se procederá a efectuar en breve.

La preparación del proyecto de presupuesto para 1931

El ministro de Gobierno, señor Rodríguez Yrigoyen, dirigió una nota a los jefes de reparticiones dependientes del departamento a su cargo, expresando que deben proceder a la preparación de la planilla correspondiente al presupuesto de sueldos y gastos de la administración para el año 1931, debiendo consignar en ella únicamente la exactitud de las necesidades que, con carácter de indispensables, sea menester incorporar para asegurar la regularidad y eficiencia de los servicios administrativos.

Dice la misma nota que es propósito del Poder Ejecutivo contar en la debida oportunidad con todos los datos concernientes al proyecto de presupuesto en cuestión, y que las citadas planillas deberán enviarse el 10 del próximo mes de junio, en sobre cerrado, directamente al oficial mayor del Ministerio.

FUE DENUNCIADO UN RAPTO DE MENORES

Abunda en detalles novelescos que hacen dudar a la policía sobre su veracidad

La vecina de Cambaceres Eleuteria C. de Martínez se presentó en la comisaría de la sección 4a., en Ensenada, e hizo una denuncia por rapto de una hija suya, con detalles novelescos que la policía no admite por ahora como veraces, dado el epílogo que ha tenido el asunto.

Manifestó la denunciante que hace alrededor de veinte días desapareció de su casa su hija Gloria, de 16 años de edad, y que volvió al hogar el día 10 del corriente, atribuyendo su alejamiento de la casa a un rapto. Gloria informó a la madre que al salir de la casa fué invitada por cuatro individuos a subir a un automóvil que la trasladaría a La Plata, ciudad a la cual se dirigía; pero que el coche no se detuvo allí, sino que siguió hasta la Capital Federal. En las horas de la noche fué entrada en una farmacia, acerca de cuya ubicación nada dijo, y en ese comercio los individuos pretendieron abusar de ella, terminando, al no conseguir sus propósitos, por encerrarla en un sótano.

Cuatro días hacía que estaba secuestrada, cuando el día 10, aprovechando una oportunidad que se le presentó, abandonó la casa y se dirigió a Cambaceres. Ningún detalle dió Gloria acerca de la forma en que logró alejarse de su encierro, ni en lo que se refiere a su viaje a La Plata, no obstante carecer de todo medio para hacerlo en tren.

La señora no hizo ninguna denuncia sobre ese hecho, pero como Gloria volvió a desaparecer el día 17, esta vez con su hermana Lía, de 12 años de edad, resolvió presentarse a la policía, pidiendo la recomendación de su captura. Había manifestado Gloria, antes de su último alejamiento del hogar, que estaba dispuesta a ingresar como artista en un cinematógrafo de la Boca, favorecida por un individuo de nombre Juan Manuel.

Tierras de Mar del Plata

Una aclaración que contiene una denuncia

El ex ministro de Hacienda de la provincia de Buenos Aires, D. Francisco Ratto, nos solicita la publicación de la carta que transcribimos más abajo y que se refiere al asunto de las tierras de Mar del Plata.

Dice así la carta de referencia:

"Señor director: Por estimarlo de interés público le solicito la inserción de lo siguiente:

"Buenos Aires, 21 de marzo de 1930. — Sr. Dr. Luis M. Elicabe, director general de Tierras de Buenos Aires. — Mi estimado amigo: Le ruego quiera contestarme al pie de ésta si es cierto:

"1o.) Que el día 30 de abril último el denunciante Alió se presentó en mi despacho con el expediente relativo a las tierras de Mar del Plata, en cuya oportunidad el subscripto se enteró, sorprendido, de una providencia distinta a la de por él ordenada, que apareció subseguida por un informe de la Dirección de Geodesia.

"2o.) Que practicadas inmediatamente las indagaciones del caso, el oficial primero, Sr. Calandra, manifestó que tal providencia era apócrifa y no había sido autorizada por funcionario del Ministerio.

"3o.) Que el denunciante eludió explicaciones de la irregularidad.

"4o.) Que acto continuo el subscripto firmó una resolución, consignada de su puño y letra, por la que se requiere informe de la Dirección General de Tierras, y al efecto entregó a Vd. el expediente.

"5o.) Que al mismo tiempo, en ejercicio de mis funciones, impartía usted la recomendación de informar inmediatamente a quien me sucediera en el cargo de tales anormalidades, y especialmente "de que el P. E., al dictar el decreto de acogimiento de la "denuncia, entendió dejar subordinada su ejecución al deslinde que la "Dirección de Tierras debía efectuar "de las parcelas que están bajo el "dominio del fisco en virtud de causas anteriores o extrañas a la denuncia".

"6o.) Que el denunciante reveló perfecto conocimiento de este sentir del P. E., que se pretendió frustrar mediante la providencia apócrifa.

"7o.) Que, de acuerdo con lo tratado verbalmente con Vd., quedó predispuesto que, en base del informe de la Dirección de Tierras, el señor fiscal del Estado estaría habilitado para definir las cuestiones.

"8o.) Que los hechos relatados sucedieron en la última hora del día 30, en presencia de Vd., del oficial primero Sr. Calandra, del secretario señor Pirán, del denunciante y del periodista Sr. Carrasale Pons, concurrente por otros motivos.

"Le agradeceré también me manifieste si fué cumplida la recomendación enunciada en el quinto párrafo, todo lo que le solicito para un público esclarecimiento.

"Lo saluda afectuosamente su amigo: — (Fdo.) Francisco Ratto".

"Señor don Francisco Ratto. — Mi estimado amigo: Cúmpleme contestar, como Vd. me pide, su atenta carta y las preguntas relativas a lo actuado en la denuncia del Sr. Alió, el día 30 de abril próximo pasado. Desgraciadamente, ese día hube de atender — antes y después de los hechos que motivan su carta — a muchas gestiones, lo que ha hecho que se borren de mi memoria algunos detalles. No obstante, lo que ahora respondo es lo que ha quedado bien grabado en mi mente, no sólo por lo extraordinario, sino que también por la atención que he puesto en ese asunto, de cuya importancia siempre he estado bien penetrado. De todos modos, mis contestaciones se ciñen en lo posible a sus preguntas: así que, si Vd. lo desea, amplíelas, pues es posible que pudiera darle una más completa expresión de mis recuerdos.

"Preguntas primera y segunda. El día 30 de abril concurrí a su llamamiento, al despacho, donde se hallaba el denunciante Sr. Alió y Vd. me entregó el expediente para que viera qué se debía hacer; me puse a revisarlo mientras Vd. atendía otros asuntos, y, al entregárselo de nuevo, consideramos, en presencia del Sr. Calandra, la providencia que ordenaba el pase a Geodesia, a primera vista de autenticidad dudosa, pues la firma no es la que estábamos acostumbrados a ver, ni el trámite el establecido en el decreto, expresando el Sr. Calandra que no recordaba que se hubiera ordenado en ese sentido. Tercera: Vd. llamó al señor Alió y le dijo que ese trámite no había sido convenido, y, rasgando en seguida el pliego de la resolución que se le sometía a la firma, se lo entregó. Cuarta: Es cierto que usted dictó tal providencia íntegramente en el acto que presencié y recibió luego el expediente que hice pasar provisionalmente por la mesa de entradas para que se le pusiera cargo. Quinta: Es cierto que Vd. me recomendó que informara inmediatamente a su sucesor, como lo he hecho, de las anormalidades observadas, así como tengo la convicción de que Vd. creía que la resolución de acogimiento de la denuncia podía ser observada por la Dirección de Tierras, en las extensiones que no son denunciables, como hubiera ocurrido si el expediente, en vez de ir a la Dirección de Geodesia, se me hubiera remitido como Vd. convino conmigo. Sexta: Ignoro la mente del denunciante, pero los hechos y constancias del expediente revelan que se ha evitado que éste pasara a la oficina a mi cargo, no obstante que el decreto de acogimiento de la denuncia así lo dispone. Séptima: Lamento no recordar lo referente a este punto con la debida precisión, que exige una respuesta categórica. Octava: Es cierto que los hechos relatados ocurrieron en su despacho del Ministerio de Hacienda el día 30 de abril, pasadas ya las horas de oficina y en presencia de las personas que Vd. menciona.

"Haga Vd. el uso que crea más conveniente de mi contestación y disponga de su amigo que lo saluda con su mayor consideración. — Fdo.: L. M. Elicabe, La Plata, 22 de mayo 1930".

"De lo transcripto resulta que el Poder Ejecutivo había resuelto entregar al denunciante el cincuenta por ciento de la tierra fiscal detentada por terceros que por causa de su denuncia se reincorporarán al patrimonio privado de la provincia, excluyendo las parcelas que el Fisco poseyera en virtud de causas anteriores o extrañas a la denuncia.

"Al efecto, la Dirección General de Tierras realizaría el deslinde con arreglo a los antecedentes de posesión y dominio obrantes en su catastro compulsados sobre los planos del denunciante.

"Tales disposiciones, ajustadas estrictamente a los claros preceptos de la ley respectiva, son inobservables y su cumplimiento no podría ser reclamado por los actuales usufructuarios.

"Así como el denunciante adquiere un derecho presuntivo a la copropiedad desde el instante de instaurar la denuncia, todo decreto del Poder Ejecutivo que constituyera título de condominio sin causa adquisitiva legítima carecería de eficacia legal.

"No hay, por tanto, situación irreparable para la provincia, puesto que la ejecución del decreto depende del referido deslinde.

"Confirma el anterior aserto el intento frustrado de desviar el asunto, mediante providencia apócrifa, de la ingerencia atribuída a la Dirección de Tierras, por el propio decreto de concesión.

"Es también inexacto el ocultismo imputado al trámite por comentarios injustificables de los días últimos.

"No obstante el silencio de la ley de denuncias, intervinieron en el expediente la Contaduría General, el asesor de Gobierno y el fiscal de Estado, habiendo opinado los antecesores de estos últimos funcionarios en sentido adverso a la exclusión establecida en el decreto de 1922.

"Agradecido a la atención del señor director, me complazco en saludarlo muy atentamente".

Hemos complacido con la reproducción anterior la solicitud del ex ministro, pero consideramos necesario añadir un breve comentario.

En primer término, la explicación no satisface en el asunto principal. Dice que las tierras que se conceden al denunciante serán tan sólo las que no aparezcan poseídas por el Fisco mediante resoluciones expresas. No puede aceptarse que tratándose de una franja que corre junto al mar existan lotes cuya propiedad esté reconocida por el Estado y otros sin duda linderos, cuya existencia sea ignorada. O es fiscal toda la franja referida, o es de propiedad ignorada. No caben términos medios.

Dice también el ex ministro que no ha habido ocultismo en la tramitación. Sin embargo, el decreto no fué publicado — como corresponde — en el Boletín Oficial y de él se ha tenido noticias varios meses después de dictado.

Esto, en cuanto al acto de gobierno producido. Con respecto a la tramitación del asunto, la carta del ex ministro contiene un dato de la mayor gravedad. Denuncia que "se enteró sorprendido de una providencia distinta a la por él ordenada" y califica dicha providencia de "apócrifa". Este hecho reclama una investigación especial. ¿De qué índole y qué alcance tenía la resolución apócrifa? ¿Quién la ha estampado en el expediente? Esperemos que estos puntos sean debidamente aclarados.

Notas sociales

Com lo hemos anunciado, se realizará hoy en los salones del Jockey Club la recepción organizada en ocasión de la fiesta patria. Dicha fiesta, que dará comienzo a las 23, ha despertado gran entusiasmo en nuestros círculos sociales, lo que hace presumir que alcanzará destacados contornos.

—El próximo lunes se realizará la demostración ofrecida a la Srta. Irma Piñeiro Díaz por un grupo de sus relaciones, con motivo de su próximo enlace.

—En el local de la Sociedad Damas de la Providencia se efectuó ayer la demostración ofrecida por las socias a Da. Dominga B. de Campodónico, en ocasión de su próximo viaje a Europa.

—Para mediados del mes próximo ha sido fijada la fecha del enlace de la Srta. Mélida Bourdieu con D. Juan N. Pachano.

—Con motivo de celebrar sus bodas de plata matrimoniales, los esposos Angel I. Lima y María C. Acevedo recibirán hoy el saludo de sus relaciones.

—Restablecida Da. Corina P. de Cotti.

—Ha regresado de Asunción D. Raúl del Sel.

—Restablecida la Srta. María Delia Blanco Llanes.

Espectáculos

Teatro Argentino—Compañía de operetas de Odette Marión, Anita Orizona y Roberto Durot. A las 21.30, "Poker di dame".

Coliseo Podestá—Compañía de sainetes de Juan Bono. A las 21.30, "Los caballeros del altillo y "El lazo".

Cines París—Películas sonoras, "El desfile del amor".

Cine Avenida—"El perfecto caballero".

Sgo. DEL ESTERO

AUSPICIADO POR EL AERO CLUB, SE ESTA REALIZANDO UN RAID INTERPROVINCIAL

El piloto, a cuyo cargo está, llegó ayer a San Juan después de visitar las capitales de cinco estados

UN HOMENAJE

SANTIAGO DEL ESTERO, 23. — Se sigue con interés el "raid" que por las catorce provincias realiza, bajo el patrocinio del Aero Club de Santiago, el piloto D. Eduardo Comay. Esta mañana a las 9.30 llegó a San Juan después de visitar las capitales de Salta, Jujuy, Tucumán, Catamarca y La Rioja. A las 10 siguió vuelo con destino a Mendoza.

Para todos los gobernadores que comprenden los puntos del "raid" el piloto lleva mensajes de salutación del presidente del Aero Club local, proponiéndose estar de regreso el 25 de mayo.

El avión en que se realiza el vuelo se denomina Riggi Cocco, en homenaje al piloto y mecánico de esos apellidos que sucumbieron hace dos años al intentar la misma prueba.

CORDOBA

INCIDENCIA ENTRE DOS CAMARAS JUDICIALES

Fué determinada por un expediente remitido desde Córdoba a Río Cuarto

CORDOBA, 23.—Se ha producido una original incidencia entre las cámaras de apelaciones de la ciudad de Río Cuarto y la Primera de Apelaciones de Córdoba. Esta remitió a la de Río Cuarto los autos caratulados correspondientes a un juicio de divorcio y separación de bienes, expediente que dicha cámara resolvió devolver a la de Córdoba, "sin perjuicio de resolver—dice—en su oportunidad, una vez llenados los requisitos legales, la cuestión referente al avocamiento del juicio".

Considera entre otras cosas el tribunal de Río Cuarto que, de acuerdo con el artículo 145 del Código de Procedimientos Civil y 16, inciso 2, de la ley orgánica, el presidente de un tribunal sólo tiene facultades para dictar las providencias de mero trámite, reservándose a la decisión del cuerpo las cuestiones que afectan al fondo del proceso o que modifiquen en cualquier forma la fase procesal de las mismas.

Por su parte, la Cámara Primera, en conocimiento de esta resolución, dispuso nuevamente la remisión de estos autos a la de Río Cuarto, sosteniendo que, aun cuando son erróneos los conceptos del auto de ésta, toda vez que, dictada la ley de creación de la Cámara con efectos jurisdiccionales que son de orden público y, por tanto, de cumplimiento ineludible, era suficiente una decisión de la presidencia a los efectos de la remisión del expediente. Agrega que, ello no obstante, y para evitar conflictos inútiles que a nada conducen, resuelve ordenar la remisión de autos a la Cámara de Río Cuarto.

AVELLANEDA

Conferencia en el Ateneo Libre de Avellaneda

En su local de la calle Méjico 595 se realizará hoy a las 20.30 una reunión cultural preparada por el Ateneo Libre de Avellaneda.

En ésta pronunciará una conferencia la Srta. Concepción Fernández, la cual desarrollará el tema "Función social de la mujer", siendo gratuita la entrada para quienes estén interesados en asistir a dicho acto.

Dados los prestigios que tiene conquistados la entidad organizadora, se descuenta el éxito de la misma.

¡¡ENFERMOS DE LA VISTA!!
NO MAS miopes, présbitas ni vistas débiles

Con sólo friccionarse en las sienes con el maravilloso producto italiano de fama mundial LOIDU evitaréis el uso de los lentes y adquiriréis una envidiable vista, incluso las personas septuagenarias. Pedid hoy mismo el interesante libro gratis. Depósito general: U. Marone, Falcone, 1 (Vomero). NAPOLI (Italia)

PROVINCIA DE SANTA FE

En circunstancia que regresaba del tribunal un procesado dió muerte a tiros al guardián que lo custodiaba

Después de cometer el hecho el homicida obligó al conductor de un automóvil particular a que le condujera, y luego atacó a balazos a un agente que trató de detenerlo

NO OBSTANTE, PUDO SER REDUCIDO

(De nuestra agencia)

SANTA FE, 23.—Esta mañana ocurrió un suceso sangriento que ha sido el tema del día. Un procesado que era conducido al tribunal intentó escapar y dió muerte a su guardián en el interior de un coche.

El protagonista fué Julio José Cusinet, sujeto que se halla a disposición de la justicia. A las 9 era conducido Cusinet al juzgado federal en el carro celular, juntamente con otros procesados, bajo la custodia del soldado Juan Jara.

El detenido, después de haber prestado declaración, pidió permiso para pasar al retrete y, de regreso, solicitó al secretario del juzgado que le autorizara a regresar en un coche al departamento de policía, pedido que le fué concedido.

El procesado y su guardián ocuparon el coche No. 144, que estaba a la puerta del tribunal. Al llegar el vehículo a la esquina de las calles Amenábal y San Jerónimo se oyeron tres tiros de revólver, cayendo el soldado Jara al suelo. Entretanto, el criminal, en la esquina de Amenábal y Primero de Mayo, ocupó un automóvil, dirigido por su propietario Juan García, a quien obligó a seguir hacia el norte de la ciudad.

García obedeció la orden, dirigiéndose a esa parte de la ciudad a gran velocidad, pero al llegar a la esquina de las calles Suipacha y Saavedra, el agente Segovia, de la comisaría 6a., hizo parar el vehículo.

Al notar la actitud del representante de la autoridad, Cusinet extrajo un revólver y con él disparó cinco tiros al agente, los que no dieron en el blanco.

Segovia, por su parte, hizo frente al criminal, haciendo varios disparos al aire, hasta que logró reducirlo y conducirlo a la comisaría 6a.

El soldado Jara, que deja seis hijos, falleció inmediatamente a consecuencia de las heridas recibidas, siendo velado su cadáver en el cuartel de guardia cárceles.

La policía trata de saber quién facilitó el arma al procesado.

No hubo novedad en la huelga de estudiantes

SANTA FE, 23. — Sin novedad ha proseguido hoy el movimiento huelguista de los alumnos del Colegio Nacional y de la Facultad de Derecho, que se adhirieron últimamente a la huelga, solidarizándose con aquéllos.

El inspector Sr. Jaime, encargado de presentar un informe al respecto, no ha regresado aún de la Capital Federal. Mañana a las 18.30 los estudiantes huelguistas realizarán un mitin, al que asistirán todas las instituciones y establecimientos adheridos al movimiento.

Fué aplazada para mañana la reunión de capataces estibadores

SANTA FE, 23. —La reunión de capataces estibadores del puerto local que había sido anunciada para hoy y en la cual se debía tratar el conflicto suscitado entre capataces y obreros estibadores, debido a la escasez de trabajo, ha sido postergada hasta el domingo. Se sabe que el descontento existente entre estas dos fracciones del sindicato de estibadores va en aumento.

Los obreros estibadores, por su parte, han solicitado el apoyo de la Federación Obrera Marítima y mañana es esperada la llegada del delegado de la Unión Sindical Obrera, para tratar de resolver el conflicto.

La celebración del Pacto Federal

SANTA FE, 23. — La comisión designada por el Poder Ejecutivo para correr con los preparativos de la celebración del centenario del Pacto Federal ha sido citada para una reunión que se realizará en breve y en la que se considerará un proyecto presentado por el secretario, aplazando la celebración de la fecha para el 1 de mayo del año 1931.

Sigue enfermo el ministro de Gobierno

SANTA FE, 23. — Continúa indispuesto el ministro de Gobierno, señor González Zimmermann, quien no concurrió tampoco hoy a su despacho de la Casa de Gobierno.

Las pocas informaciones suministradas a la prensa dan cuenta del escaso movimiento administrativo.

Enlace

SAN JOSE DE LA ESQUINA, 23. — Mañana se efectuará el enlace de la señorita Lydia A. Lucchini con don Amancio Losada.

Apadrinarán la boda Da. Amelia Oneto de Losada y D. Martín Lucchini.

En el acto civil actuarán de testigos, por la novia, los señores Celeste Lucchini y Antonio García y por el contrayente, Matías Aragunas y F. Santiago Losada.

Después de la consagración de la boda se ofrecerá una reunión que resultará muy concurrida dadas las relaciones de los contrayentes.

Los desposados partirán a la ciudad de Córdoba.

TUCUMAN

LA CAMARA DE DIPUTADOS APROBO EN GENERAL EL PROYECTO DE VIALIDAD

Al discutirse en particular el artículo segundo, los radicales opositores abandonaron el recinto

JUNTA ESPECIAL

TUCUMAN, 23. — Celebró sesión anoche la Cámara de Diputados, dándose entrada al despacho de la comisión, que aconseja sancionar el proyecto de vialidad y establece los caminos que deben construirse en la provincia.

Después de una larga discusión el despacho fué votado en general, siendo aprobado. Iniciada la discusión en particular, se aprobó el artículo primero y al votarse el artículo segundo, referente a los miembros que integrarán la junta, se retiraron del recinto los radicales opositores, dejando la Cámara sin quórum, siendo las 0.35.

En los dolores del ESTOMAGO — Digestiones Difíciles DISPEPSIA
ELIXIR MIRVAS TRIDIGESTIVO

El Licor tónico digestivo muy agradable después de las comidas.
Depositario Dr. Gregorio IRONOS Director Técnico (Instituto Químico Nacional)

25 DE MAYO

Para celebrar tan gloriosa fecha nada tiene mayor valor evocador ni emocional que las briosas notas con que el genio musical, alma del pueblo, ha perpetuado el recuerdo de la gesta épica que culminó con la independencia argentina.

En los siguientes discos ejecutados con maestría incomparable, encontrará los Himnos y Marchas más populares y gratos a todo corazón argentino.

Pida una Audición

9577 — 30 cms. — $ 4.75	Himno Nacional Argentino	P. Mirassou y Orq. Teatro Colón
	Mi Bandera-Canción Patriótica	P. Mirassou y Orq. Teatro Colón
79653 — 25 cms. — $ 2.50	Himno Nacional Argentino	Orq. Sinfónica del Teatro Colón
	Mi Bandera-Canción Patriótica	Orq. Sinfónica del Teatro Colón
79867 — 25 cms. — $ 2.50	Ituzaingó - Marcha	Banda Militar Argentina
	San Lorenzo - Marcha	Banda Militar Argentina
79860 — 25 cms. — $ 2.50	Tres Arboles - Marcha	Banda Militar Argentina
	El Tala - Marcha	Banda Militar Argentina
79650 — 25 cms. — $ 2.50	El 25 de Mayo - Canción Patriótica	Pelaia - Italo
	Entrerriana de mi Vida - Zamba	Pelaia - Italo

Nuevos Discos VICTOR Ortofónicos

Distribuidores al por mayor para la Argentina: TOMAS y Cía. Bmé. Mitre 1976 Buenos Aires. Para el Uruguay MORIXE y Cía., Uruguay 815-17 Montevideo

Victor Talking Machine Company
Sucursal Argentina - Fábrica de Discos y Administración: Buenos Aires

MAGNESIA S. PELLEGRINO
"PRODEL"
PURGA - REFRESCA
DESINFECTA
1 caja de una dosis purgativa . . . . . $ 0.30
1 frasco grande . . . . " 1.50
EN TODAS LAS FARMACIAS

GRANDIOSA LIQUIDACION
HOY TODO EL DIA
Calzado de lujo, cosidos, cabritilla, gamuza, raso, lamé, brocado, charolado lagarto, panamá, marfil de moka. de $ 15 — AHORA . . . $ 5.90
Todas las medidas

Mod. en gun metal negro o color, con suela crepe de goma, del 34 al 41, $ 8.90; 29 al 33, 6.90; 25 al 28 . . $ 5.90
CASA ROSETTE 1.90 EL PAR

BOTAS
Bota Alpina, Oscaria Impermeable, indestructible, viscolizada a . . . . . $ 22.90

Calzado fino, colores marrón, negro, moka, charol blanco; del 35|38, $ 3.90; 29|33, $ 3.50; 25|28, $ 2.90; 21|24, $ 2.20; 16|20 . . . $ 1.90
Interior $ 0.50 para flete
CORRIENTES 700 esq. MAIPU

EL TIEMPO

PRONOSTICOS — OBSERVACIONES

Pronóstico para la Capital Federal

Hoy, tiempo nublado y lluvioso.

Probabilidades del tiempo hasta las 18 de hoy

La Dirección de Meteorología formuló el siguiente pronóstico acerca del estado del tiempo hasta las 18 de hoy:

En general, lluvias en el litoral, aclarando en la zona central; vientos fuertes en la costa patagónica.

Provincia de Buenos Aires—Lluvias aisladas; vientos moderados del Norte y Nordeste; temperatura en descenso.

Pampa Central—Faltan datos.

Santa Fe, Entre Ríos, Corrientes, Misiones, Chaco y Formosa—Lluvias aisladas; poco cambio de temperatura; viento nordeste.

Santiago del Estero y norte de Córdoba—Lluvias aisladas; temperatura en descenso.

Mendoza, San Luis y sur de Córdoba—Bueno; temperatura en descenso.

Catamarca, La Rioja y San Juan—Bueno; poco cambio de temperatura.

Jujuy, Salta y Tucumán—Nublado; poco cambio de temperatura.

Río Negro, Neuquén y Chubut—Lluvias aisladas; temperatura en descenso.

Santa Cruz—Faltan datos.

Sinopsis del tiempo a las 8 de ayer

La misma repartición preparó la siguiente sinopsis del tiempo a las 8 de ayer:

El barómetro señaló un brusco descenso en el sur del país, extendiéndose a la zona central, donde se estaba formando una depresión que, aparentemente, iba a aumentar de intensidad.

Han caído lluvias en la zona central de Buenos Aires, en Corrientes, el norte de Santa Fe y de Córdoba, Santiago del Estero, Chaco y Formosa. La precipitación fué moderada en el Chaco y ligera en las demás regiones. Ayer reinó tiempo nublado en general y siguió lloviendo en el norte de la zona central.

La temperatura varió poco en las provincias y subió en la región patagónica.

CAPITAL FEDERAL

Observaciones meteorológicas oficiales

En el observatorio de Villa Ortúzar se registraron ayer a las 8, a las 14 y a las 18 las siguientes observaciones:

Presión barométrica a cero y a nivel del mar, 765,28, 762,39 y 761,35; temperatura del aire, 12,9, 19,5 y 15,2 grados centígrados; presión del vapor, 10,83, 12,46 y 12,30; humedad relativa con saturación igual a cien, 98, 74 y 96; dirección del viento, SSO., NNE. y NE.; velocidad del mismo, 1, 7 y 5 kilómetros por hora; forma de las nubes, stratus, stratus cumulus y claro; grado de nebulosidad, 10, 2 y 0 décimas de cielo.

La temperatura máxima del día fué de 20 grados a las 15.10, y la mínima de 11,7 a las 7.35.

Observaciones meteorológicas registradas en el observatorio de LA NACION

Nuestra estación meteorológica registró ayer las siguientes observaciones a las 8, a las 14 y a las 18:

Presión barométrica (sin reducir), 770,0, 766,0 y 764,1; temperatura del aire, 17,0, 21,8 y 17,0 grados centígrados; humedad relativa con saturación igual a cien, 100, 72 y 100; dirección del viento, SE., E. y EEN.; velocidad del mismo, 1, 1 y 1 kilómetro por hora; forma de las nubes, stratus, stratus cumulus y claro; grado de nebulosidad, 10, 2 y 0 décimas de cielo.

La temperatura máxima del día fué de 21,8 grados a las 13.30, y la mínima de 14,0 a las 7.30.

El sol y la luna

El sol saldrá hoy a las 6.47 y se pondrá a las 16.53, siendo en consecuencia la duración del día de 10 horas y seis minutos. La luna saldrá a las 2.52 y se pondrá a las 14.40. Cuarto menguante.

CAPITAL FEDERAL

Gráfico de las principales observaciones de ayer

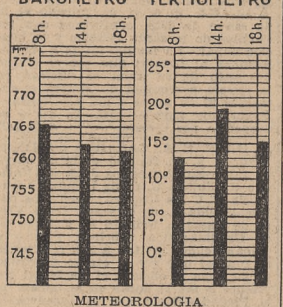

METEOROLOGIA

ESTACIONES	Pres. Atmosfér. barómetro Red. a cero y a nivel del mar	Temperatura máxima o. c.	Temperatura mínima o. c.	Humedad relativa	Lluvia en milímetros	
Capital Federal:						
V. Ortúzar	767.0	16.1	11.7	98		
Misiones:						
Posadas	766.6	21.8	14.9	90		
Corrientes:						
Capital	766.0	22.2	16.6	92	13	
P. los Libres	767.4	21.6	9.6	89	10	
Entre Ríos:						
Paraná	765.8	17.0	13.2	93		
Concordia	766.3	21.6	13.0	89		
Buenos Aires:						
T. Lauquen	766.0	20.0	9.0	100		
Guaminí	765.0	18.1	7.5	100		
Azul	766.5	14.2	8.2	99		
M. del Plata	766.7	16.4	9.6	97		
Tres Arroyos	—	—	—	—	3	
Chaco:						
Sáenz Peña	765.0	27.4	16.6	98	30	
Santa Fe:						
Vera	766.1	18.5	14.3	99	8	
Ceres	765.1	17.0	14.0	89		
Córdoba:						
Capital	765.4	16.1	12.3	100	½	
Devoto	765.3	16.5	13.3	98		
Villa María	765.8	15.9	13.5	98		
Río Cuarto	765.1	20.3	9.2	93		
H. Renancó	765.3	20.3	10.4	97		
Salta:						
Rivadavia	761.3	24.0	16.0	100		
S. del Estero	765.5	22.0	14.8	99	2	
Tucumán	765.2	19.0	13.0	95		
Jujuy	766.5	19.8	7.8	81		
La Rioja	765.3	17.6	7.9	88		
Catamarca	764.2	21.0	9.5	87		
San Juan	765.5	18.6	6.5	85		
San Luis	763.4	17.9	8.1	81		
Mendoza	765.6	19.3	3.8	97		
Río Negro:						
Cipolletti	762.4	20.0	0.9	93		
Bariloche	—	8.6	3.7	70	1	
Chubut:						
P. Madryn	755.2	18.6	7.5	69		
Esquel	754.9	11.1	5.7	56	1	
C. Sarmiento	745.7	14.0	5.0	48		

Los datos de la presión atmosférica, de la humedad relativa y de la lluvia son de las 8 horas.

SERVICIO ESPECIAL DE "LA NACION"

Pronóstico del estado de los ríos

Alto Paraná—Continuaron cambiándose lentamente las condiciones atmosféricas en el norte del litoral argentino. Ya se produjeron algunas lluvias, existiendo probabilidades de la continuación de ésta por un par de días. La repercusión de las precipitaciones sobre el estado de los grandes ríos depende exclusivamente de la cantidad de milímetros que pueden caer. En el puerto de Paso de la Patria habrá, probablemente, la altura máxima de 3,30 sobre la escala hidrométrica colocada en este lugar, iniciándose el descenso de las aguas el día siguiente, o sea el 25 del actual.

Paraguay — No se puede agregar mucho a los pronósticos emitidos para este río durante los últimos días. Actualmente existe la probabilidad de un descenso de las aguas por unos días en el tramo de Bermejo; el descenso se iniciará el 25 del actual en Puerto Bermejo.

Paraná — A juzgar por los datos hidrométricos y atmosféricos en nuestra posesión, es probable que el río alcance su altura máxima de 3,29 sobre la escala hidrométrica situada en el puerto de Corrientes el día 24; para los demás puertos se confirma el pronóstico emitido ayer. Naturalmente, precipitaciones excesivas pueden cambiar el régimen actual del río. En el tramo comprendido entre los puertos de Villa Constitución y Campana es probable la continuación del descenso hoy por lo menos.

Uruguay — Se puede repetir lo manifestado ayer con respecto a las probables crecidas. La depresión barométrica está desplazándose paulatinamente en dirección sudeste, registrándose ya algunas lluvias en el litoral. Todavía es prematuro emitir opiniones sobre la influencia de las precipitaciones sobre el estado de las aguas de los tramos superior y medio. De acuerdo con los datos llegados, se puede esperar la continuación de la bajante hoy en el tramo inferior, comprendido entre los puertos de Concepción del Uruguay y Gualeguaychú.

De la Plata — Hoy habrá probablemente un ascenso.

Delta del Paraná — Continuará probablemente en estado bajo el agua de los canales hoy.

Ríos patagónicos—Las lluvias de la estación han sufrido un atraso, lloviendo escasamente sobre los afluentes.

Informaciones de LA NACION sobre el estado de los ríos principales de la República a las 8 de hoy

Alto Paraná — Continuaba descendiendo en Puerto Aguirre y en Posadas, siendo las alturas de 9,12 y de 1,36, respectivamente. Frente a Itá Ibaté comenzó a bajar; altura 1,78, mientras el ascenso lento de las aguas siguió en los puertos de Itatí y Paso de la Patria, donde fueron observadas las cotas de 2.97 y de 3,28 sobre las escalas hidrométricas.

Paraguay — Persistió el ascenso en el puerto de Formosa; altura 4,40. En Puerto Bermejo volvió a subir, siendo la altura 3.41 sobre el hidrómetro.

Paraná — Continuó creciendo en el tramo superior, del medio faltaban los datos hidrométricos y en el inferior continuaba bajando lentamente. Fueron observadas las alturas siguientes: Corrientes 3,25, Empedrado 2,70 y Bella Vista 3,06; de Goya, Esquina, La Paz y Paraná no llegaron los datos. Rosario 4.61, San Nicolás 2,95 y San Pedro 2,34.

Uruguay—Se hallaba bajando en todo su curso. Se observaron las alturas siguientes: Barra Concepción 1,43, Santo Tomé 3,28, Alvear 4,84, Paso de los Libres 4,90, Monte Caseros 3,48, Concordia 6,65, Concepción del Uruguay 3,20 y Gualeguaychú 1,74.

De la Plata — Bajó 36 centímetros hasta la cota de 0,30 bajo el cero del hidrómetro.

Lago Nahuel Huapí — Altura en San Carlos de Bariloche 1,40.

Limay — En la estación de Nahuel Huapí continuaba creciendo lentamente; altura 3,25. Aguas abajo en Paso Limay persistió el descenso de días pasados; altura 1,95.

Agrio—No llegaron los datos de Las Lajas.

Neuquen — Se quedó estacionario a la altura de 2,09 sobre el hidrómetro en Paso de los Indios.

Negro — Se hallaba estacionario frente a la isla Choele Choel; altura 1,40. De Pringles no llegaron los datos.

Colorado — No hubo cambio en el estado de las aguas del río; altura en Pichi Mahuida 0,26, y en Buena Parada 1,91.

Chubut — No llegaron los datos hidrométricos de la estación de Gaimán.

Pronóstico para la navegación

Río de la Plata y costa este de Buenos Aires — Nublado; viento nordeste.

Costa sur de Buenos Aires — Nublado; viento norte y noroeste.

Avisos de lluvias

Han caído lluvias en la zona central de Buenos Aires, en Corrientes, en el norte de Santa Fe y de Córdoba, en Santiago del Estero, Chaco y Formosa. La precipitación fué moderada en el Chaco y ligera en las demás regiones.

Los datos que transcribimos a continuación han sido suministrados por el boletín de la Dirección de Meteorología y se refieren a las cantidades de agua caída en las 24 horas precedentes a las 8 de ayer:

Buenos Aires: Bacacay 1 milímetro, Barra J. E. 3, Bolívar 1, Copetonas 2, Corbett 3, Chillar 2, De la Garma 4, Gral. Lamadrid 5, Girondo 3, Gobernador Ugarte 2, Irene 5, Juárez 2, Lastra 3, La Colina 2, La Pinta 2, Líbano 2, Madero F. 2, Olavarrí a4, Ordoqui 2, Otoño 2, Paula 3, Recalde 2, Rocha 3, S. Fco. Bellocq 4, Torrecita 4, Tres Arroyos 3, Unzué Santos 3, Vallimanca 8 y Zubiarre 1.

Santa Fe: Ceres 1, Juncal 1 y Vera 8.

Corrientes: Capital 13, Derqui 6, Goya 3, Monte Caseros 2, P. de los Libres 10 y Santo Tomé ½.

Chaco: Pr. R. Sáenz Peña 30.

Santiago del Estero: Argentina 2, Beltrán 3, Col. Dora 7, Fernández 1, Herrera 9, Icaño 3, La Banda 1, Laprida 2, Malbrán 9, Pinto 2, Real Sayana 2, San Ramón 1, Capital 2 y Taboada 10.

Córdoba: Ascochinga 6, Avellaneda 5, Ballesteros 2, Bell Ville 1, Ciénaga del Coro 3, Capital ½, Jesús María 3, Pilar 1, Río Primero 2, Río Seco 2, Tulumba 4 y Villa Rosario 1.

Río Negro: Bariloche 1.

Chubut: Esquel 1.

Santa Cruz: Capital 1.

Las aplicaciones del método del Dr. Asuero

A propósito de las declaraciones del director del Hospital Español

El Dr. José Gómez Sampayo, ayudante del Dr. Fernando Asuero, nos pide la publicación de lo siguiente:

"Señor director: Altamente sorprendido ante un comunicado del señor director del Hospital Español, publicado en LA NACION, y aunque sea muy lamentable para nosotros tener que contestarlo, me creo en la obligación de poner en claro lo sucedido hasta el día de hoy con el ofrecimiento del nosocomio español.

"A bordo del Cap Arcona recibimos un cable de felicitación y de ofrecimiento del hospital de la colectividad española. Al día siguiente de nuestra llegada a esta capital tuvimos la satisfacción de recibir la visita del director y subdirector de dicho establecimiento, dándonos la bienvenida y ratificando el ofrecimiento anterior. Por nuestra parte, manifestamos a estos señores nuestros vivos deseos de corresponder a ese correcto ofrecimiento.

"Transcurridos unos días, tuvimos el honor de visitar ese centro benéfico, reiterando, con nuestra presencia, nuestro deseo de prestar a la institución los servicios profesionales que de nosotros se solicitaban. Durante esa visita celebramos una entrevista con el director y subdirector, en la cual expusimos a éstos las dolencias que eran tratables por nuestro procedimiento, descontando todas aquellas afecciones que tuviesen una lesión orgánica comprobada por los actuales procedimientos clínicos de exploración. Con ello queríamos desmentir una vez más la mágica y milagrera leyenda que en torno de nuestros resultados se había forjado.

"El señor director prometió facilitar al firmante una lista en la que estarían incluídos los enfermos ya clínicamente seleccionados, de acuerdo con las normas que en nuestra conversación habíamos aclarado.

"Tres días después recibí una nota del señor director dándome cuenta de que tenía la lista ya preparada; en vista de lo cual me presenté al día siguiente, acompañado de mi íntimo amigo el Dr. Mosquera, pero cuál no sería mi sorpresa al encontrarme con una lista en la que figuraban enfermos cuyas dolencias son completamente opuestas a las manifestadas en nuestra conversación. Quedé en volver al día siguiente, y así lo hice, y de nuevo me encontré con la lista anterior, que ya había observado, precisamente por estar compuesta por casos no tratables por la asueroterapia, y cuya lista conservo en mi poder.

"Repito que, por muy doloroso que ello sea, tengo que dar publicidad a una causa que de quedar oculta podría redundar en desprestigio de nuestra seriedad profesional.

"Enfermos que figuran en la lista: servicio del Dr. A. G.: enferma, H. C.; diagnóstico, bocio edematoso cololdeo doble. Servicio del Dr. I.: enfermo C. C., sala II, ceguera por desprendimiento de retina; N. V., sala X, ceguera por atrofia de papila; B. S., de la misma sala, ceguera por glaucoma. Servicio del Dr. V. G.: J. F., vértigo laberíntico por fractura del cráneo. Servicio del Dr. R. M.: N. N., cirrosis atrófica Läemec (específico); P. S., enfermedad del Parkinson. Y el resto, hemiplejías por derrames cerebrales, algunas de ellas con afasia (pérdida de palabra), quedando como probables solamente algunos enfermos, uno de endoarteritis y otro de asma.

"Ante estos casos otra vez manifesté al señor director la imposibilidad de poder someter a estos enfermos al tratamiento, repitiéndole una vez más que ante todo éramos médicos y no mistificadores, como se dignan calificarnos muchos distinguidos compañeros.

"Con esto quedan expuestos los motivos que nos obligaron a desistir de nuestros deseos.

"Repito mi gratitud a los señores jefes de sala que tuvieron la gentileza de atenderme en mis reiteradas visitas.

"P|S.: Al presentarme estos casos y exteriorizar mi protesta, el señor director hubo de manifestarme que casos parecidos figuraban en el libro del Dr. Asuero, contestándole que si bien figuraban enfermos tratados y curados de afecciones con causas orgánicas, ello era debido a que los diagnósticos que los enfermos aportaron así lo hacían constar, sin que por eso el Dr. Asuero estuviese conforme con dichos diagnósticos, dados los resultados obtenidos. Y en cuanto a los otros casos, pertenecen a comunicaciones efectuadas por compañeros que practican el sistema y cuyos resultados nos enviaron para que les diésemos publicidad si lo creíamos necesario, obrando en nuestro poder los originales, debidamente rubricados."

Será inaugurada hoy la exposición de caninos

Los jurados iniciarán la clasificación de los perros esta mañana

En el local de los Sres. A. Bullrich y Cía., avenida Leandro N. Alem 1950, el Kennel Club Argentino inaugurará hoy su sexta exposición de perros, para lo cual han sido anotados más de 300 ejemplares de las razas más conocidas.

Los jurados que designó la comisión directiva del club, y cuya nómina dimos en nuestra edición anterior, comenzarán sus tareas en las primeras horas de esta mañana para dejarlas terminadas por la tarde.

Tanto hoy como mañana la exposición permanecerá abierta al público, siendo clausurada a las 18 del domingo.

MEDIO SIGLO ATRAS

Repatriación de los restos del general San Martín. El homenaje de Montevideo. Colación de grados en la Facultad da Derecho. Casas de inquilinato.

En 1878 se realizó con gran solemnidad el centenario del gran capitán de la emancipación de esta parte del continente americano, general D. José de San Martín. El presidente de la República, D. Nicolás Avellaneda, promovió entonces la idea tantas veces sustentada por todos los argentinos de traer a la patria los despojos mortales del prócer, que reposaban en tierra de Francia desde su fallecimiento, el 17 de agosto de 1850, durante el largo destierro voluntario que se impuso.

La muerte de aquel gran argentino ocurrió, como se sabe, en Boulogne-sur-Mer, donde se le dió sepultura. De allí sus restos fueron trasladados a la propiedad de su familia, situada en Brunoy, cerca de París. El Gobierno resolvió que fueran traídos a la tierra natal por el transporte Villarino, barco de nuestra incipiente escuadra de guerra.

Antes de ser embarcados se realizó en honor de San Martín un funeral en la catedral de El Havre, al que fueron invitados todos los americanos residentes en París y en aquella ciudad por el ministro diplomático de la República en Francia, D. Mariano Balcarce. Un tren expreso condujo la preciosa carga, y un grupo numeroso de americanos la acompañó, presididos por el nombrado Sr. Balcarce, por el ministro en Londres, Dr. D. Manuel R. García, y el Dr. D. Emilio de Alvear, ex ministro de Relaciones Exteriores. La catedral de El Havre presentaba un aspecto solemne, con sus negras colgaduras, entre las cuales se destacaba un espléndido catafalco, sobre el que se hallaba el féretro, según las crónicas de la época, y entre ellas una del Dr. Ernesto Quesada, que hizo el viaje en el Villarino, crónica que publicó LA NACION el 25 de mayo de 1880. El gobierno francés se hizo representar oficialmente en aquella ceremonia por medio del subprefecto del Sena Inferior y el "maire" de El Havre. El acto tenía un grande significado, y así lo sintieron ciertamente los compatriotas a quienes cupo la honra de asistir al mismo y a los ciudadanos orientales, paraguayos, peruanos y bolivianos que se habían trasladado desde París a El Havre para hacer aquel homenaje de respeto y de amor al hombre insigne que libertó tres repúblicas y que no pesó nunca sobre el destino de América.

Terminada la tocante ceremonia los restos fueron trasladados hasta el Villarino en el Bassin du Roi, en el puerto de El Havre. Allí se labró la siguiente acta:

"En el puerto de El Havre, a los 21 días del mes de abril del año 1880, ante mí el infrascripto, secretario de la legación argentina en Francia, reunidos a bordo del transporte de guerra argentino Villarino los señores D. Mariano Balcarce, yerno del general San Martín y ministro plenipotenciario de dicha república en Francia; Dr. D. Manuel R. García, ministro plenipotenciario de la misma cerca de S. M. B.; doctor D. Emilio de Alvear, ex ministro de Relaciones Exteriores; coronel D. Manuel del Carril y D. Fernando Gutiérrez de Estrada, esposo de la nieta del general San Martín, presidente y miembros de la comisión encargada del envío a la patria de los restos mortales del ilustre argentino brigadier general D. José de San Martín, entregaron solemnemente un féretro conteniendo aquellos restos a la comisión designada por el gobierno argentino para recibirlos y transportarlos a Buenos Aires, la cual se compone de los señores comandante y oficiales de dicho transporte, teniente coronel D. Ceferino Ramírez, teniente coronel D. Daniel Solier y subteniente D. Manuel J. García Mansilla.

"El mencionado féretro está forrado en paño negro, guarnecido con varillas de metal blanco, y en sus costados tiene aldabones también plateados. Sobre la tapa hay una chapa del mismo metal con la inscripción siguiente: "José de San Martín, guerrero de la independencia argentina. Libertador de Chile y del "Perú. Nació el 25 de febrero de "1778 en Yapeyú, provincia de Mi"siones, República Argentina. Fa"lleció el 17 de agosto de 1850 en "Boulogne-sur-Mer, Pas de Calais, "Francia". Cruza dicha chapa una cinta negra de cuatro pulgadas de ancho, cuyas extremidades están fijadas con tres sellos en lacre negro, del timbre oficial de esta legación."

Firman el acta precedente todas las personas nombradas en ella, y está autorizada por el secretario de la legación argentina en París, don Eduardo Ibarbalta.

Trasladado el féretro a la capilla de a bordo habló despidiendo los restos venerandos el Sr. Balcarce, quien exaltó el significado del acto y rindió su homenaje al más grande de los argentinos. Luego pronunció un vibrante discurso D. Manuel R. García, nuestro ministro en Londres, como ya queda dicho. Después de hablar de la gloria insigne de San Martín terminó diciendo:

"Marinos de la República: Sois los primeros que conducís a través del océano un bajel de nuestra armada desde Europa; el va cargado con el depósito más valioso que ninguno condujera al suelo argentino.

"Grande es vuestra responsabilidad.

"Cuando lo entreguéis a nuestros compatriotas os ruego unáis vuestros votos a los míos para desear que mientras guardemos estas reliquias no se despierten en nuestra república los odios y pasiones que tanto han retardado su engrandecimiento."

Estas palabras que tan claramente aludían al estado político de la República, muestran cuán honda desazón producían dentro y fuera del país los síntomas de una conmoción revolucionaria. Había la sensación de que muy pronto la sangre argentina había de correr de nuevo y que las disensiones de la situación por que el país pasaba habrían de provocar un profundo sacudimiento. Y así fué, en efecto, sin que los homenajes rendidos a Rivadavia y a San Martín, que unieron a todos los argentinos en un solo sentimiento, inspiraran soluciones de concordia. Los dos grandes espíritus en torno de cuyo recuerdo palpitaron las fibras más íntimas del patriotismo en los últimos días de mayo, no unieron las voluntades para evitar la guerra, y a principios del mes siguiente el estallido se produjo incontenible y violento.

El homenaje de Montevideo

A pedido de los argentinos residentes en Montevideo, y respondiendo al deseo fraternal de los hijos de la nación hermana y amiga, el Villarino se detuvo en Montevideo para que San Martín recibiera el homenaje de aquella ciudad.

La ceremonia que allí se realizó fué tocante y sencilla.

Desde luego el gobierno argentino dictó el 19 de mayo un decreto en que se dispuso:

"Art. 1o. Nómbrase para componer la comisión que debe trasladarse a Montevideo a recibir los restos del ilustre capitán al brigadier general Juan E. Pedernera, generales Luis M. Campos y José M. Bustillo; coroneles José Murature, Joaquín Viejobueno, Eduardo Escola, Martín Guerrico; capellán del ejército José Sevilla Vázquez y el canónigo D. Patricio Dillon.

"Art. 2o. Las compañías de cadetes y aspirantes de los colegios Militar y Naval se trasladarán a Montevideo, acompañando a la comisión nombrada para recibir y custodiar los restos con los honores de ordenanza."

Atracado el Villarino en Montevideo, fué transportado el féretro al Artigas, barco del gobierno oriental, el cual lo llevó a tierra. Allí fué colocado en una carroza fúnebre de seis caballos, cubierta de coronas de flores. La escoltaron las dos compañías de cadetes argentinos, los ministros de Estado, miembros de la Alta Corte y del Poder Legislativo, la comisión nombrada por nuestro gobierno y un enorme concurso popular. La bandera oriental fué enarbolada a media asta con crespones de duelo. Esta demostración de respeto a aquellos restos mortales era la que con el espíritu de la época se consideraba más adecuada, como también había ocurrido en Francia y ocurriría en Buenos Aires. Empero, aquéllas en realidad no eran ceremonias fúnebres. Eran una apoteosis al héroe de medio continente en el momento de la definitiva reparación histórica.

El cortejo siguió por la calle Colón, dobló por Sarandí y llegó a la Catedral. Allí ofició el obispo de Montevideo, monseñor Jacinto Vega. Terminada la ceremonia religiosa, el general San Martín, que había así recorrido triunfalmente las calles de Montevideo, fué reembarcado al Villarino para llegar a Buenos Aires el 28, día en que se realizó aquí una vez más su glorificación. El ministro argentino, Dr. Bernardo de Irigoyen, despidió los restos en el puerto con una elocuente alocución.

El gobierno oriental corrió con el pago de todos los gastos ocasionados por el homenaje rendido por Montevideo al gran capitán.

Colación de grados en la Facultad de Derecho

El 24 de mayo se realizó en la Facultad de Derecho y Ciencias Sociales el acto anual de la colación de grados de los nuevos doctores. El discurso académico fué pronunciado por el Dr. Juan Bautista Alberdi, a quien la Facultad había nombrado miembro honorario en octubre del año anterior, a raíz de su regreso a la patria, después de largos años de ausencia. LA NACION anunció el hecho en términos cordiales.

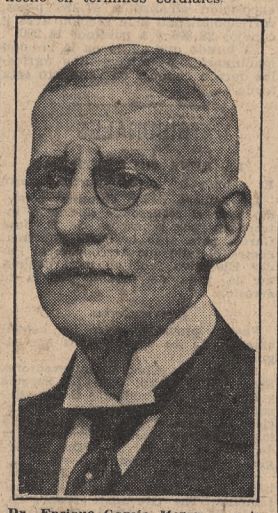

Dr. Enrique García Merou, que leyó la conferencia del Dr. Alberdi

Al hacerse aquella designación, la Facultad había invitado al doctor Alberdi por medio del decano Dr. Sixto Villegas "a dar una conferencia científica al terminar el acto de la colación de grados del año anterior". El requerido contestó en estos términos: "Me es vivamente sensible tener que declinar la honrosa invitación para dar una conferencia científica con que me favorece la Facultad, atribuyéndome por una generosa equivocación el tan lento raro y difícil de la conferencia o lectura pública, que me falta en todas y cada una de las cualidades que lo constituyen, habiendo llevado por tantos años en Europa la vida del pensador solitario que me imponía el género de mis estudios y hallándose hoy mi salud afectada precisamente en los órganos de la palabra y de la voz". (Carta de octubre 29 de 1879).

Sin embargo, el año siguiente el Dr. Alberdi escribió su disertación que tituló: "La omnipotencia del Estado es la negación de la libertad individual". Impedido de leerla personalmente, por las razones que él adelantó, lo hizo en su nombre el ex alumno D. Enrique García Merou, ciudadano que después ilustró su nombre en el país. Fué secretario del general Roca y desempeñó, con singular brillo, el cargo de procurador del Tesoro.

La conferencia del Dr. Alberdi, como su nombre lo anunciaba, era una manifestación de su acentuado individualismo. Algunos de sus conceptos sobre patria merecen recordarse: "El amor a la patria era la piedad misma de los antiguos. Para ellos Dios no estaba en todas partes. Los dioses de cada hombre eran aquellos que habitaban su casa, su ciudad, su cantón. El destierro de la patria no parecía un suplicio más tolerable que la muerte. Los jurisconsultos romanos lo llamaban pena capital. Los antiguos no conocían ni la libertad de la vida privada, ni la libertad de educación, ni la libertad religiosa. La persona humana era contada por muy poca cosa delante de esa autoridad santa y casi divina que se llamaba la patria o el Estado. El entusiasmo patrio es un sentimiento peculiar de la guerra, no de la libertad, que se alimenta de la paz".

En nombre de los ex alumnos graduados, que fueron veintiséis, pronunció el discurso de despedida de la Facultad el doctor D. Augusto Elías.

Dr. Augusto Elías, alumno laureado en la colación de grados de 1880

El Dr. Elías, que aun vive en esta ciudad, hizo sus primeros estudios en Tucumán, lugar de su nacimiento, y allí mismo cursó los estudios preparatorios, obteniendo las más altas clasificaciones. Entró en la Universidad de Buenos Aires a los 17 años, donde también obtuvo las más altas clasificaciones, y por eso le correspondió pronunciar el discurso de recepción de grados el 24 de mayo de 1880. Ese día se recibieron veintiséis abogados, entre los cuales fueron sus condiscípulos y amigos el Dr. Julio Pueyrredón, el Dr. Miguel Velázquez, el Dr. Carlos Delcasse, el Dr. José Santos Arévalo, el Dr. Norberto R. Fresco, el Dr. Bernardino Bilbao, el Dr. Francisco Ayerza, el Dr. Rómulo Etcheverry, el Dr. Rafael Castro, el Dr. José M. Malbrán y muchos otros. Desde 1880 ejerció su profesión de abogado en Mercedes (Prov. de Buenos Aires), en la que obtuvo muchos y legítimos éxitos. Nunca aceptó ningún cargo público, aunque tuvo ofertas de importantes posiciones.

Tomó parte principal en la revolución del 26 de julio de 1890, mandada por el Dr. Alem, y fué jefe de la revolución del 30 de julio de 1893, en el oeste de Buenos Aires, cuyo comandante en jefe en la provincia era el Sr. Hipólito Yrigoyen. Inmediatamente después de dicha revolución, mientras realizaba un viaje de Mercedes a Buenos Aires, fué tomado prisionero y llevado al transporte Ushuaia, juntamente con otros compañeros de causa, entre los cuales se encontraban Hipólito Yrigoyen, Delfor del Valle, Alfredo Demarchi, el general García, Adolfo Saldías y otros más, permaneciendo a bordo unos quince días, hasta que fueron desterrados a Montevideo, donde se encontró con D. Bernardo de Irigoyen, y trabaron una estrecha amistad, que se mantuvo inalterable hasta el fallecimiento de este conceptuoso hombre público.

Casas de inquilinato

Hoy que es una de las funciones normales del Estado la construcción de casas higiénicas para obreros, en cumplimiento de sus deberes de asistencia social, no se concebiría que los gobiernos propiciaran la multiplicación de las llamadas casas de inquilinato, en que sus moradores vivían y viven hacinados, sin condiciones apreciables de higiene y en una lamentable promiscuidad. Mucho se ha hecho mediante disposiciones del gobierno municipal para atenuar esos males. Empero, sus grandes inconvenientes subsisten. Hace medio siglo, en que la población desvalida vivía en ranchos y en las condiciones más precarias, las casas de inquilinato aparecían entonces como una solución. De ahí que el gobierno de la provincia enviara el 23 de mayo el siguiente proyecto de ley a la Legislatura:

"Artículo 1o. Los edificios que hasta enero de 1883 se construyan con destino a casas de inquilinato de acuerdo con el perímetro demarcado por las calles y de acuerdo con las bases que dicte el Poder Ejecutivo al reglamentar la presente ley, quedan exentos del pago de la contribución directa por el término de diez años.

"Art. 2o. Las casas de inquilinato construídas o que en adelante se construyan sin sujeción a las reglas fijadas por el Poder Ejecutivo abonarán un dos por ciento anual de contribución directa desde la promulgación del decreto reglamentario.

"Art. 3o. Autorízase al Poder Ejecutivo a reglamentar la presente ley".

PROBLEMAS DE PALABRAS CRUZADAS

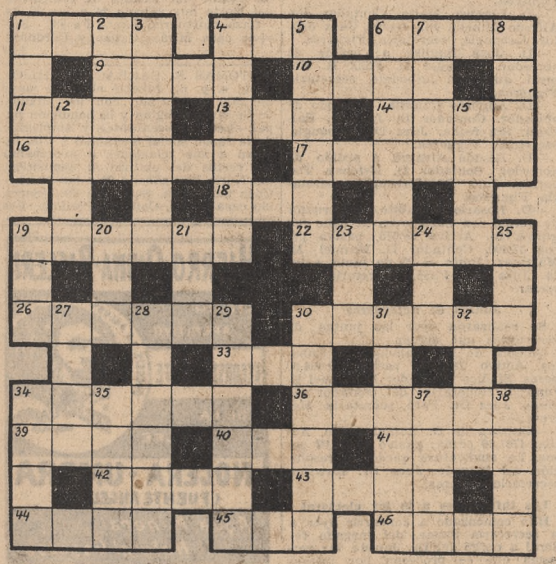

REFERENCIAS

Horizontales

1. Pieza de artillería para disparar granadas.
4. Nombre de un signo aritmético.
6. Lo más escogido de una cosa.
9. Sombrero con ala pequeña, o casquete, que usan las señoras.
10. Ponga de acuerdo y reuna para un fin común.
11. Ligero, pronto, expedito.
13. Cualquier animal cuadrúpedo de ciertas especies domésticas.
14. Acostumbré.
16. Argumento que presenta al adversario una alternativa de dos proposiciones tales que resulte confundido cualquiera que sea la suposición que escoja.
17. Rabian, se impacientan.
18. Grande extensión de agua salada.
19. Golpe que se le da con la mano debajo de la papada.
22. Proponer una razón o discurso contra lo que otro dice o siente.
26. Nombre de un día.
30. Compañero o compañera en los bailes.
33. Lengua hablada antiguamente en Francia al norte del Loira.
34. Sutil, delgado o menudo.
36. Mueve, estimula, provoca, inspira algún sentimiento, pasión o movimiento.
39. Dícese de las cosas cuyas partes están más separadas de lo común en su clase.
40. De esta manera.
41. Deslucir una cosa manoseándola.
42. Tela ordinaria y gruesa de lino.
43. Juego prohibido.
44. Acíbar.
45. Metal heráldico.
46. Instrumento destinado a ofender o defenderse.

Verticales

1. Rezad.
2. Utensillo.
3. Suelo del horno.
4. Terreno yermo, raso y desabrigado.
5. Vestigio, señal o indicio que deja una cosa de haber acontecido en un lugar cualquiera.
6. Perteneciente a la constitución y naturaleza corpórea.
7. Mamífero carnicero, considerado como el rey de los animales.
8. Dícese de la persona baja, de malas costumbres y procedimientos.
12. Dirección que se da a una conversación, a un negocio y sus diferentes fases.
15. Se mueve acelerada y sensiblemente el corazón.
19. Hijo de Noé.
20. Igual o semejante totalmente.
21. Medida de longitud que en Inglaterra equivale a 30,5 cms. y en Francia a 33 cms.
23. Diente de un peine.
24. Patriarca bíblico.
25. Criminosa, culpada.
27. Bahía no muy extensa.
28. Haré sonar, según arte, cualquier instrumento músico.
29. Viento que sopla de donde nace el sol.
30. Contienda, diferencia, disputa, litigio judicial entre partes.
31. Alcanza, consigue con instancias o súplicas lo que desea.
32. Nombre de una consonante.
34. Máquina que sirve para levantar pesos y llevarlos de un punto a otro, dentro del círculo que describe su brazo y del movimiento que pueda tener la máquina.
35. Blanco.
37. Cualquiera de las dos cavidades simétricamente colocadas entre las costillas falsas y los huesos de las caderas.
38. Superficie comprendida dentro de un perímetro.

El mayor encanto de la melena consiste en usar

GOMINA
UNICO FABRICANTE
BRANCATO
para peinarse a la moda

Librería y Editorial Madrid, S. A.
(ANTES RIVADENEIRA)
AVENIDA DEL CONDE DE PEÑALVER 8 y 10, MADRID
Gran surtido en obras españolas y extranjeras. Pídase catálogo y boletín que publica mensualmente.

CUPON-OBSEQUIO
DEL
GRAN OPORTO ARGENTINO
TERTULIA
A distribuirse durante los meses de las Fiestas Patrias de Mayo y Julio

AL comprar vino "TERTULIA" exija a su proveedor POR CADA BOTELLA el cupón correspondiente con el detalle de los obsequios que tendrá Vd. derecho a elegir entre los numerosos objetos novedosos, útiles y de buen gusto que ofrecemos en esta ocasión a nuestros favorecedores.

TODAS LAS ETIQUETAS DE VINO "TERTULIA" TIENEN VALOR Y DAN DERECHO A UN OBSEQUIO siempre que cada una de ellas venga acompañada con su respectivo cupón que le será entregado GRATUITAMENTE al efectuar su compra.

Leveratto & Cía
Rivadavia 1063/83

CAPSULAS DE QUININA PELLETIER
Las Cápsulas de Quinina de Pelletier son soberanas contra las Fiebres, las Jaquecas, las Neuralgias, la Influenza, los Resfriados y la Grippe.
EXIGIR EL NOMBRE
En todas Farmacias
AGENTE: P. DE ROSSI
C. CORREO 565, BUENOS AIRES

CASA ESCASANY
4 OFERTAS
DE GRAN

PARA HOY Y MAÑANA EN RADIO

Los programas se publican por hora a fin de facilitar a los oyentes la elección de los números que les interese oír en cada momento del día.

LOS ARTISTAS DE HOY

Amaya-Marañón	10	L R 3
Ricardo Cogorno	10	L R 3
María Suasnábar	11	L R 4
Típica Pocholo	11	L R 3
Simoni-Alfaro	11	L R 4
Sexteto Fall	12	L R 6
Albina Sagesse	12	L R 6
La Sevillita	13.30	L R 6
Raquel Notar	14	L S 6
Vila y Ciaccio	16	L R 3
Corrao-Triay	18	L S 3
Mercedes Carne	19	L R 7
Diana Lavalle	19.30	L R 6
Magaldi-Noda	21	L R 6
Ada Falcón	21	L R 4

ONDAS

L R 1	Bs. Aires	380,0
L R 3	" "	316
L R 4	" "	303,0
L R 5	" "	361
L R 6	" "	330,0
L R 7	" "	260,9
L R 9	" "	291,3
L S 1	" "	423
L S 2	" "	252,1
L S 3	" "	236,2
L S 7	" "	229
L S 8	" "	280,4
L S 6	" "	209,3
L S 7	" "	229
L S 8	" "	243,9
L S 9	" "	216,3
W2XAF	N. York	31,40
W2XAD	N. York	19,56

PARA HOY SABADO

10. Dúo Amaya-Marañón; Ricardo Cogorno, violín; orquestá típica. L R 3.
11. Albina Sagesse, soprano; orquesta clásica sinfónica de Angel Negri; Jazz Donaldt; típica Pocholo. L R 3.
—Orquesta típica sinfónica de Angel Negri; dúo Amaya - Marañón. L R 6.
—María Suasnábar, piano; típica Simoni-Alfaro. L R 4.
—Jazz-band. L S 3.
12. Orquesta típica; Ricardo Cogorno, violín sexteto de cuerdas Fall; Albina Sagesse, soprano. L R 6.
—Típica González-Bois; dúo Amaya-Marañón; sexteto Fall; Albina Sagesse, soprano. L S 6.
13. Boletín de los mercados de Liniers y Tablada. L R 3.
13.30 La Sevillita, canciones españolas; rondalla Catalán. L R 6.
14. Noticias de LA NACION. L R 6.
—Rondalla Catalán; La Sevillita, canciones españolas; Raquel Notar, monólogos y canciones. L S 6.
14.45 Asociación Pro Fomento de la Radio. Transmisión del concierto de la A. P. C., dirigido por el maestro Casella.
Bach J. S., "Concierto brandenburgués No. 1 en fa mayor"; Allegro, Adagio, Allegro, Menuetto; Espoile R., "En la paz de los campos"; a) atardecer campeano; b) Alegría serrana; Debussy, "Prelude a l'apres midi d'un faune"; Wagner R., Preludio de los "Maestros Cantores de Nuremberg"; Casella A., "Serenata in do maggiore" (1927-1930), primera ejecución absoluta; Casella A., "Italia", rapsodia sobre temas del sur de Italia (1909). L S 1.
15. Raquel Notar, canciones; orquesta típica; Carlos Viván, canciones; Vila y Ciaccio, guitarras. L R 3.
16.30 Carlos Viván, canciones; orquesta típica; Raquel Notar, canciones. L R 6.
16.45 Obra del Cardenal Ferrari, programa para niños. L R 4.
17. Orquesta típica; Zaldívar, canciones; dúo Tapia-Orellana. L R 6.
17.30 Orquesta típica; dúo Tapia-Orellana, Carlos Viván, canciones. L R 3.
18. Ramiro Peña, humorismo. L R 6.
—Orquesta clásica. L S 3.
19. Coronel Rodolfo Martínez Pita, conferencia patriótica. L R 6.
—Trio Negri-Cogorno-Pontino. L R 3.
—Noticias de LA NACION. L R 6.
—Orquesta clásica. L R 4.
19.30 Dr. Horacio N. Bruzone, conferencia patriótica. L R 6.
—Rondalla Catalán; La Sevillita, canciones españolas. L R 6.
20. Ingeniero Nicolás Besio Moreno, conferencia patriótica. L R 6.
—Rondalla Catalán; La Sevillita, canciones españolas; Rosa Quiroga, canciones nacionales. L R 3.
—Rosa Quiroga, canciones; orquesta típica sinfónica de Angel Negri. L R 6.
—Dúo Tapia-Orellana; trío Negri-Cogorno-Pontino; Carlos Viván, canciones; Vila y Ciaccio, guitarras; jazz Colon; orquesta clásica; Rosa Quiroga, canciones. L S 6.
—Marta Somer, soprano; orquesta clásica. L R 3.
20.30 Monseñor Dionisio R. Napal, conferencia patriótica. L R 6.
21. Pablo A. Pizzurno, conferencia patriótica. L R 6.
—María Luisa Anido, guitarra. L R 3.
—María Luisa Anido, guitarra. L R 6.
—Charlo, canciones; orquesta sinfónica. L R 4.
—Orquesta sinfónica. L R 3.
21.15 Luis Díaz, canciones; orquesta típica. L R 3.
21.30 Luis Colombo, conferencia patriótica. L R 6.
—Compañía Olga Casares Pearson-Angel Walk. Se transmitirá la obra en tres actos "Hacia las cumbres" (poema heroico). L R 3.
22. Coronel Manuel Pintos, conferencia patriótica. L R 6.
—Albina Sagesse, soprano; orquesta clásica sinfónica. L R 3.
—Albina Sagesse, soprano; orquesta clásica; Carlos Viván, canciones; jazz-band Colon. L R 6.
—María Luisa Anido, guitarra; orquesta sinfónica de Angel Negri; Albina Sagesse, romanzas. L S 6.
22.30 Capitán de fragata Teodoro Caillet Bois, conferencia patriótica. L R 6.
—Rogelio Bustos, piano; Juan Pintos, tenor; Lucheta y Lizaldo, guitarras; orquesta clásica. L R 6.

PARA MAÑANA DOMINGO

10. Orquesta clásica sinfónica de Angel Negri. L R 3.
—Himno Nacional y canciones patrióticas. L R 1.
11. Típica Pocholo; dúo Amaya-Marañón. L R 6.
—Orquesta clásica sinfónica; dúo Amaya-Marañón. L R 6.
—Orquesta de cámara. L R 8.
—Orquesta típica. L R 4.
—Típica y jazz. L S 3.
12. Jazz Colon; sexteto Fall; orquesta típica sinfónica. L R 3.
—Típica Pocholo; trío Negri-Cogorno-Pontino; jazz Donaldt. L R 6.
—Perición nacional y canciones escolares en conmemoración de la fiesta patria. L R 1.
13. Roberto Díaz, Julia Ferro y Edmundo Zaldívar, canciones. L R 3.
—Julia Ferro, canciones. L R 6.
—Típica Pocholo. L S 6.
—Orquesta típica, jazz y rondalla. L R 8.
15. Programa extraordinario en celebración del aniversario patrio, especialmente dedicado a Europa y retransmitido por la Compañía Transradio Internacional.
Himno Nacional, por la orquesta; discurso por el Intendente municipal de la Capital, Dr. José Luis Cantilo; "Vidalita", de Julián Aguirre, por la orquesta de la estación; "Chacarera", de Pascual de Rogatis, por la orquesta de la estación; "Música de calesita", tango, de Cátulo Castillo, canto por Ada Falcón; "Vos también estás en la historia", tango, de Francisco Canaro, canto por Ada Falcón; "Tierra adentro", tango, de Julio De Caro, por la orquesta típica de Julio De Caro; "Criolla linda", tango, de Garrez y Fermino, por la orquesta típica de Julio De Caro; "Vidalita", de Alberto Williams, canto por el tenor Juan Carlos Pini; "La tapera", de J. André, canto por el tenor Juan Carlos Pini; "El sol del 25", gato patriótico, por el dúo nacional Fleurquin-Febré; "Farol de los gauchos", zamba, por el dúo Fleurquin-Febré; "Plegaria", de Ernesto Drangosch, por la orquesta de la estación; "Media caña", danza de la ópera "El matrero", de Felipe Boero, por la orquesta de la estación; "Sueño con él", vals, de Ada Falcón, canto por su autora; "Sentimiento gaucho", tango, de Canaro, canto por Ada Falcón; "Un poema", tango, de Francisco De Caro, por la orquesta Julio de Caro; "Musette", tango, de Luis De Mare, por la orquesta de Julio De Caro; "La canción del carretero", de López Buchardo, canto por el tenor Juan Carlos Pini; "Vidalita", de Carlos López Buchardo, canto por el tenor J. C. Pini; "De mis pagos", tonada, por el dúo Fleurquin-Febré; "El riojano", gato, por el dúo Fleurquin-Febré; "Canoa", canción incaica de Alberto Williams, por la orquesta de la estación; "Zamba", danza argentina, por la orquesta de la estación; "Venite conmigo", tango, de Donato, canto por Ada Falcón; "Alma de bohemio", tango, de Roberto Firpo, canto por Ada Falcón; "De antaño", tango, de Alfredo Lanzena, por la orquesta típica de Julio De Caro; "Buen amigo", tango, de Julio De Caro, por la orquesta típica de Julio De Caro; "Tuteya", de Schiuma, canto por el tenor Juan Carlos Pini; "Triste", de Julián Aguirre, canto por el tenor J. C. Pini. L R 4.
16. Jazz-band. L R 8.
16.45 Obra del Cardenal Ferrari, programa para niños. L R 4.
17. Orquesta típica; Zaldívar, canciones; dúo Tapia-Orellana. L R 6.
17.30 Orquesta típica; dúo Tapia-Orellana, Carlos Viván, canciones. L R 3.
18. Ramiro Peña, humorismo. L R 6.
—Rondalla. L R 8.
—Orquesta clásica. L S 3.
19. Coronel Rodolfo Martínez Pita, conferencia patriótica. L R 6.
—Trio Negri-Cogorno-Pontino. L R 3.
—Noticias de LA NACION. L R 6.
—Orquesta clásica. L R 4.
19.30 Dr. Horacio N. Bruzone, conferencia patriótica. L R 6.
—Rondalla Catalán; La Sevillita, canciones españolas. L R 6.
20. Ingeniero Nicolás Besio Moreno, conferencia patriótica. L R 6.
—Rondalla Catalán; La Sevillita, canciones españolas; Rosa Quiroga, canciones nacionales. L R 3.
—Rosa Quiroga, canciones; orquesta típica sinfónica de Angel Negri. L R 6.
—Dúo Tapia-Orellana; trío Negri-Cogorno-Pontino; Carlos Viván, canciones; Vila y Ciaccio, guitarras; jazz Colon; orquesta clásica; Rosa Quiroga, canciones. L S 6.
—Marta Somer, soprano; orquesta clásica. L R 3.
20.30 Monseñor Dionisio R. Napal, conferencia patriótica. L R 6.
21. Pablo A. Pizzurno, conferencia patriótica. L R 6.
—María Luisa Anido, guitarra. L R 3.
—María Luisa Anido, guitarra. L R 6.
—Charlo, canciones; orquesta sinfónica. L R 4.
—Orquesta sinfónica. L R 3.
21.15 Luis Díaz, canciones; orquesta típica. L R 3.
21.30 Luis Colombo, conferencia patriótica. L R 6.
—Compañía Olga Casares Pearson-Angel Walk. Se transmitirá la obra en tres actos "Hacia las cumbres" (poema heroico). L R 3.
22. Coronel Manuel Pintos, conferencia patriótica. L R 6.
—Albina Sagesse, soprano; orquesta clásica sinfónica. L R 3.
—Albina Sagesse, soprano; orquesta clásica; Carlos Viván, canciones; jazz-band Colon. L R 6.
—María Luisa Anido, guitarra; orquesta sinfónica de Angel Negri; Albina Sagesse, romanzas. L S 6.
22.30 Capitán de fragata Teodoro Caillet Bois, conferencia patriótica. L R 6.
—Rogelio Bustos, piano; Juan Pintos, tenor; Lucheta y Lizaldo, guitarras; orquesta clásica. L R 6.

25 DE MAYO
1810-1930
ESCUCHE EL DOMINGO PROXIMO EL PROGRAMA EXTRAORDINARIO DE
L. R. 6 RADIO MITRE

Compañía Trasatlántica
PROXIMA SALIDA
REINA VICTORIA EUGENIA
1.º DE JUNIO
Pasajes para Río de Janeiro, Las Palmas, Cádiz, Almería, Barcelona, Vigo, Coruña, Gijón, Santander y Bilbao.
Maura & Coll (Agentes) - 25 de Mayo 158. U. T. 2541|43 Avenida

Terminaron los remates en el torneo de granja

El total de las ventas de aves, conejos y porcinos asciende a 47.186 pesos

Terminaron ayer los remates de la exposición internacional de granja, la cual será clausurada mañana.

Los resultados, como lo hemos venido informando, no fueron los que se esperaban, pues aun cuando el mal estado de la agricultura y otras industrias derivadas no permitían a los rurales hacerse muchas ilusiones, contaban con que se operaría en los interesados cierta reacción en presencia de tantos animales y productos de primer orden como los que agrupó este torneo de la Sociedad Rural Argentina. Pero no fué así; las ventas debieron suspenderse varias veces; algunos productos no se remataron y los que fueron adquiridos en la subasta obtuvieron precios bajos, con la sola excepción de las aves, por muchas de las cuales pagáronse sumas remuneradoras.

Según nos informa la Sociedad Rural, el total de las ventas de esta exposición alcanzó a 47.186 pesos, correspondiendo a la sección aves y conejos 28.896 y a porcinos 18.290.

El jurado que actuó en la sección maquinarias e implementos agrícolas dará a conocer su veredicto esta tarde.

TRIBUNALES

LA PENA DE DESTIERRO

El asunto irá a la Suprema Corte

La Cámara de lo Criminal concedió ayer el recurso de apelación interpuesto por la esposa de D. José García para ante la Corte Suprema, contra el fallo que desconocía al Poder Ejecutivo facultad para conmutar la pena de prisión por la de arresto.

Convocatorias

Fueron proveídas ayer las convocatorias de los comerciantes que siguen:

D. Chaquer Chacra. Interventores Sres. Félix Caran, José H. Sarquis y Compañía de Productos Conen. Resultó insaculado el contador D. Francisco M. Alvarez, quien informará a los acreedores en la audiencia del 11 de junio a las 13. Juez Dr. Labougle, secretaría Curutchet.

—D. Abraham Mayans. Interventores Sres. Chas Maschinto, Banco Israelita, The Greengate Irweil, Salomón Mayans y Macaroff. Resultó insaculado el contador D. Manuel Martínez. Junta 25 de junio a las 14. Juez Dr. Faré, secretaría Segovia.

—D. Francisco Gangale. Interventores Banco Español, Leontina Demarco y Cía., Angel Rossi y S. Amoreili. Contador D. Jaime Fairstein. Junta 26 de junio a las 14. Juez doctor Faré, secretaría Serrano.

Quiebras

Fueron decretadas ayer las quiebras de los comerciantes que siguen:

D. Ruperto Louzado, a pedido de acreedor. Contador D. Carlos J. Niebur. Juez Dr. Labougle, secretaría Figueroa.

—D. José Torti, a pedido de acreedor. Contador D. Raúl Redín. Sin fecha. Juez Dr. Labougle, secretaría Figueroa.

—D. Lorenzo Malta. Contador don Alfredo Minelli. Sin fecha. Juez doctor Labougle, secretaría Figueroa.

—D. José Puglisi, a pedido de acreedor. Contador D. Félix R. Remedi. Juez Dr. Labougle, secretaría Figueroa.

—D. Augusto Calcena, a pedido de acreedor. Contador D. Juan J. Balbiani. Sin fecha. Juez Dr. Labougle secretaría Figueroa.

—D. Ramón Alvarez, a pedido de acreedor. Contador D. Esteban Tiscornia. Juez Dr. Labougle, secretaría Figueroa.

—D. Rosario Marabito, constructor de obras, con negocio en la calle Segurola 64. Activo 38.675, pasivo pesos 37.400. Contador D. Manuel M. Martínez. Junta el 25 de junio a las 14. Juez Dr. Faré, secretaría Herrera.

Juntas de acreedores

Se realizaron ayer las juntas de acreedores que siguen:

Quiebra de D. Francisco F. Cubelos. Activo 2812,93, pasivo 10.404,90 pesos. Síndico liquidador D. Miguel E. Durand. Honorarios del contador 174 pesos. Juez Dr. Faré, secretaría Herrera.

—Quiebra de D. Rafael Aiello. Activo 4767,66 pesos; pasivo 10.025,07 pesos. La sindicatura quedó a resolución del juzgado. Juez Dr. Rawson, secretaría Casares.

Los infractores a la ley electoral

Han comenzado a concurrir ayer a la secretaría Sauze del juzgado federal a cargo del Dr. Jantus, las personas que se procesan por infracción a la ley electoral por no haber concurrido a votar en las elecciones del 2 de marzo último. Esos ciudadanos son los inscriptos en la sección 2a.

Con motivo de la instrucción de esas causas, se ha comprobado que gran número de los infractores lo son doblemente, pues no han cumplido con el requisito de denunciar el cambio de domicilio ante el juzgado electoral, por cuya causa serán procesados por dicha negligencia.

Sucesiones

Ante el juzgado a cargo del doctor Abelenda, secretaría Méndez Casariego, fueron iniciados los juicios sucesorios de María del Carmen Alvarez Estrada, Rosa Capussi de Simiele, Concepción Pisarri de Carrella, María Miloro de Bruno, Teresa Bragaña de Fernández, Elisa Magnini, María Figallo de Ravara, María Lertua de Montini, María Luisa Arango de Gobbi, Ana Núñez de Antunez, María D'Onofrio de Scarpa, Filomena Merino de D'Aquino, Agapito Alvarez, José Devasto, Juan Simonetti, Antonio Robles, Jacobo Wainer, Salvador J. B. Derchi, Domingo Gugliotti, José Caprioglio, Miguel Angel Capussi, Felipe García, Enrique J. Meincks, Juan Fernández y Francisco Vigna.

SEPELIOS

ANACLETO RODOLFO SALERNO, q. e. p. d., falleció el 23 de mayo de 1930.—Su esposa, Virginia M. de Salerno; su padre, Francisco Salerno; sus hermanos, primos, sobrinos y demás deudos invitan a sus relaciones a acompañar sus restos al cementerio de Flores hoy 24 a las 16 horas.—Casa mortuoria, Monte Dinero 2550.—Servicio casa Parada Díaz, Boedo 1811, Gaona 3548 y sucursales. 124

LUIS MARCELINO PEROTTI, Q. e. p. d., falleció el 23 de mayo de 1930, confortado con los auxilios de la santa religión y la bendición papal.—Su esposa, María Angela Fornari de Perotti; sus hijos Luis Alberto y Mario Atilio; su señora madre, María Caferatta de Perotti; su padre político, Eugenio Fornari; sus hermanos y hermanas, hermanos políticos, sobrinos, primos y demás deudos invitan a sus relaciones a acompañar los restos del extinto al cementerio del Oeste hoy sábado 24 a las 15.30.—El duelo se despedirá por tarjeta.—Casa mortuoria, Independencia 1057. — Servicio de la Cocheria Tacuarí, calle Tacuarí 470. 124

LUIS MARCELINO PEROTTI, Q. e. p. d., falleció el 23 de mayo de 1930.—La Federación de Rodados de Tracción a Sangre invita a sus asociados y delegados a acompañar los restos de su ex miembro de la junta ejecutiva al cementerio del Oeste hoy sábado 24 a las 15.30.—Casa mortuoria, Independencia 1057. — Servicio de la Cocheria Tacuarí, calle Tacuarí 470. 124

JUAN MIGUEL BARLARO, Q. E. p. d., falleció el 23 de mayo de 1930, confortado con los auxilios de la santa religión.—Su esposa, Rosa C. de Barlaro; sus hijos Alberto, Juan, José, Luis, Enrique, Pedro, Elías y Carlos Barlaro; sus hijas políticas, Raquel Villa y Lucía Sanguinetti; su hermano Angel Barlaro; hermanos políticos, nietos, sobrinos, primos y demás deudos invitan a sus relaciones a acompañar los restos del extinto al cementerio del Oeste, hoy sábado 24 a las 10 horas.—El duelo se despedirá por tarjeta..—Casa mortuoria Caracas 935.—Se ruega no enviar coronas.—Servicio casa Luis Tarulla, Rivadavia 7274. 19011 124

JUAN MIGUEL BARLARO, Q. E. p. d., falleció el 23 de mayo de 1930. La razon social Barlaro Hnos, invita a sus relaciones a acompañar los restos de su señor padre al cementerio del Oeste, hoy sábado 24 a las 10 horas.—El duelo se despedirá por tarjeta.—Casa mortuoria Caracas 935. Servicio casa Luis Tarula, Rivadavia 7274. 19012 124

TOMAS B. SARRACINO (HIJO), q. e. p. d., falleció el 23 de mayo de 1930, confortado con los auxilios de la santa religión y la bendición papal. —Sus padres, Tomás B. Sarracino y María Parodi de Sarracino; sus hermanos Lucía S. de Moore, Berna, Esther, Adelaida y Raúl; su hermano político Eduardo Carlos Moore; su prometida María Antonia Valdez, sus tíos, sobrinos, primos y demás deudos invitan a sus relaciones a acompañar los restos del extinto al cementerio del Norte hoy sábado 24 a las 16 horas.—Se ruega no enviar coronas.—El duelo se despedirá por tarjeta.—Casa mortuoria, Santa Fe 830.—Servicio casa Mirás, Callao y Córdoba. 1-24

TOMAS B. SARRACINO (HIJO), q. e. p. d., falleció el 23 de mayo de 1930, confortado con los auxilios de la santa religión y la bendición papal. —La razón social Sarracino y Cía. invita a sus relaciones a acompañar los restos del extinto al cementerio del Norte hoy sábado 24 a las 16 hs.—Casa mortuoria, Santa Fe 830.—Servicio casa Mirás, Callao y Córdoba. 1-24

TOMAS B. SARRACINO (HIJO), q. e. p. d., falleció el 23 de mayo de 1930, confortado con los auxilios de la santa religión y la bendición papal. —Los representantes y empleados de la razón social Sarracino y Cía. invitan a sus relaciones a acompañar los restos del extinto al cementerio del Norte hoy sábado 24 a las 16 hs.—Casa mortuoria, Santa Fe 830.—Servicio casa Mirás, Callao y Córdoba. 1-24

HIERRO-QUINA-BISLERI
LICOR APERITIVO RECONSTITUYENTE DE LA SANGRE
NOCERA-UMBRA
(FUENTE ANGELICA)
Agua Mineral Natural Gaseosa

ISABEL JIMENEZ DE SALAS, q. e. p. d., falleció el 23 de mayo de 1930, confortada con los auxilios de la santa religión y la bendición papal. —Su esposo, Guillermo C. Salas; sus hermanos, hermanos políticos, sobrinos, primos y demás deudos invitan a sus relaciones a acompañar sus restos al cementerio del Oeste hoy sábado 24 a las 15.—El duelo se despedirá por tarjeta.—Casa mortuoria, Campana 27. — Servicio casa Lázaro Costa, Callao y Santa Fe, Cabildo y Pampa y Rioja 280. 1-24

CATALINA MAS DE RIPOLL, Q. e. p. d., falleció el 23 de mayo de 1930.—Sus hijos Lucas, Carmen R. de Scarpa, María R. de Nadal, Lola R. de Nadal, Juan y Julia R. de Sucarrat (ausente); sus hijos políticos Esteban Scarpa, María B. de Ripoll, Pedro S. Nadal, Damiana R. de Ripoll y José Sucarrat (ausente); nietos, hermanos políticos, sobrinos, primos y demás deudos invitan a sus relaciones a acompañar los restos de la extinta al cementerio del Oeste hoy sábado 24 a las 15 horas.—Casa mortuoria, Pasco 1267.—Servicio casa Iribarne, Callao 416 y Paraguay 3647|57. 124

ESCRIBANO DONATO MAGLIOCCHINI, q. e. p. d., falleció en Quilmes el 23 de mayo de 1930, confortado con los auxilios de la santa religión y la bendición papal. — Su esposa, Alcira H. Arias de Magliocchini; su señora madre política, Alcira E. Díaz de Arias; su hermano, Antonio Magliocchini (ausente); sus hermanos políticos Casimiro, Rogelio, María Blanca y Palmira Arias de Fossa; su sobrino Luis H. Arias y demás deudos invitan a sus relaciones a acompañar los restos del extinto al cementerio local hoy sábado 24 a las 16, previo responso que se oficiará en la iglesia parroquial. — Casa mortuoria, L. N. Alem 435.—Servicio casa Escobar Hermanos, Quilmes y Bernal. 124

MANUEL R. MENDEZ, Q. E. P. d., falleció el 23 de mayo de 1930, confortado con los auxilios de la santa religión y la bendición papal.—Sus hijos Lola, Hortensia, Manuel R., Elvira, José María, Julio, Luisa Méndez y Sofía Avellaneda Etchecopar (ausente); sus hermanos Dr. José María Méndez, Dolores Méndez de Costa y Dr. Julio Méndez (ausente); sus hermanas políticas Mercedes Molina de Gallo (ausente), Luisa Molina (ausente) y Carmen Lynch de Méndez (ausente); sus sobrinos y demás deudos invitan a sus relaciones a acompañar los restos del extinto al cementerio del Norte hoy sábado 24 a las 16.30 horas.—Casa mortuoria, Callao 1708.—Servicio casa Mirás, Callao y Córdoba. 1-24

DAMASO GHIBAUDI, Q. E. P. D., falleció el 23 de mayo de 1930, confortado con los auxilios de la santa religión y la bendición papal.—Su esposa, Margarita Luisa Barberis; sus hijos Atilio A., David E., Ermelinda y Ernestina V.; su señora madre, Ernesta A. de Ghibaudi; sus hermanos Isabel G. de Jaras Salinas, Benjamín A., Ana G. de Garassino, Angela, Carlos, Sara, David y Oscar Ghibaudi; hermanos políticos Marcelino Jaras Salinas, Magdalena Corsini, Vicente M. Garassino, Julio, Deodina B. de Tayjor, Francisco, Roque y Ernestina Barberis; concuñados, tíos, sobrina, primos y demás deudos invitan a acompañar los restos del extinto al cementerio de Flores hoy 24 a las 15.30.—Casa mortuoria, Segurola 1431. — Se ruega no enviar coronas.—Servicio casa Carlos Tarulla, Rivadavia 7358-62. 124

DAMASO GHIBAUDI, Q. E. P. D., falleció el 23 de mayo de 1930.—La Sociedad Fabricantes de Ladrillos Unidos invita a sus asociados a acompañar los restos del extinto al cementerio de Flores hoy 24 a las 15.30.—Casa mortuoria, Segurola 1431.—Servicio casa Carlos Tarulla, Aivadavia 1358. 124

DAMASO GHIBAUDI, Q. E. P. D., falleció el 23 de mayo de 1930.—La Cooperativa Fabricantes de Ladrillos Ltda. invita a sus accionistas a acompañar los restos del extinto al cementerio de Flores hoy 24 a las 15.30. — Casa mortuoria, Segurola 1431.—Servicio casa Carlos Tarulla, Rivadavia 7358. 124

DAMASO GHIBAUDI, Q. E. P. D., falleció el 23 de mayo de 1930.—El Club Social y Deportivo Buenos Aires invita a sus asociados a acompañar los restos del extinto al cementerio de Flores hoy 24 a las 15.30.—Casa mortuoria, Segurola 1431. 124

PARTICIPACIONES

FAUSTINO FERNANDEZ, Q. E. p. d., falleció el 21 de mayo de 1930. —Su hermano Modesto H. Fernández, sus hermanas políticas Zhinda A. de Fernández y Emilia R. de Fernández y sus sobrinos participan que sus restos fueron inhumados en el cementerio del Oeste el viernes 23. 6608 124

CLEONICE M. Vda. DE CAVALLI, q. e. p. d., falleció el 23 de mayo de 1930. — Su hija Valentina C. Vda. de Mirci, sus hermanos Héctor Manganelli y Filene M. de Ferreira, sus nietas Haydée y Cleo, sobrinos, primos y demás deudos participan a sus relaciones que los restos han sido inhumados en el cementerio del Oeste ayer 23 del corriente.—Casa de duelo, Jorge Newbery 2560. 6674 124

ELISA FRANGI, Q. E. P. D., FALLECIÓ en Temperley el 22 de mayo de 1930, confortada con los auxilios de la santa religión.—Sus hermanos Juan (ausente), Antonio, Blas, Constancia, Alfredo, Carolina y María Frangi; sus hermanos políticos Sebastián L. Flores, Marta Martinoya y Elvira Bemposta; sus sobrinos y demás deudos participan a sus relaciones su fallecimiento y que sus restos fueron inhumados en el cementerio de Lomas de Zamora ayer viernes 23 a las 15.—Casa de duelo, Liniers 259 (Temperley). —Servicio fúnebre casa Lassalle (Lomas y Adrogué). 124

CARLOS ALBERTO PUCHURI RÓO, q. e. p. d., falleció el 22 de mayo de 1930, confortado con los auxilios de la santa religión y la bendición papal.—Su señora madre, Adela Róo de Puchuri; su hermana María Adela P. de Gatti; su hermano político Fernando Gatti; su señora abuela, María B. de Róo; su sobrinita María Adela; sus tíos, primos y demás deudos participan a sus relaciones su fallecimiento y que sus restos fueron inhumados en el cementerio del Norte ayer viernes 23 a las 11 horas.—Casa de duelo, Santa Fe 1341, 3er. piso. —Servicio de la Compañía Nacional, Callao esq. Corrientes. 1-24

CARLOS ALFREDO KAUFMANN, q. e. p. d., falleció el 23 de mayo de 1930. — Sus padres, Guillermo Kaufmann y Emma M. de Kaufmann; sus hermanos Erwin, Alberto, Helene K. de Dandl, Ella K. de Schumann y Emita K. de Ieannot; sus hermanos políticos Rosa L. de Kaufmann, Walter Schumann, Franz Dandl y Edmundo Ieannot; sus sobrinos y demás deudos participan a sus relaciones que sus restos fueron inhumados ayer en el Cementerio Alemán.—Servicio Cocheria Alemana, Esmeralda 938. 6703 124

JULIAN ANOLLES, FALLECIO en Pergamino el día 23 de mayo de 1930., confortado con los auxilios de la santa religión.—Su esposa, Carolina P. de Anolles; sus hijas Marcelina A. de Jiménez, María Antonia A. de Sanes, Inés A. de Olivencia, Dolores A. de Palavecino, Eduardo, Carola A. de Ventorino, Angélica A. de Larrarte, Marcos Aníbal, Irica A. de López Palacios, Sara A. de Relva y Héctor Julio; sus hermanos políticos, hijos políticos, nietos, bisnietos, sobrinos y demás deudos participan a sus relaciones su fallecimiento.—Casa mortuoria, Merced 1081. 124

EMMA MENDEZ DE CANEPA, q. e. p. d., falleció el 22 de mayo de 1930, confortada con los auxilios de la santa religión.—Su esposo, capitán de fragata Juan E. Cánepa; sus hijos Ricardo E., Emma Cristina y Elena Esther; su señora madre, María Arronga de Méndez (ausente); sus hermanos María M. de Arroyo, Delia M. de del Cerro, Isolina M. de Oroná, José (ausente), Roberto, Sofía y María Esther Méndez; su señora madre política, Luisa M. de Cánepa; sus hermanos políticos, tíos, sobrinos y demás deudos participan a sus relaciones que sus restos fueron inhumados en el cementerio del Oeste ayer viernes a las 10.—Casa de duelo, Rincón 210, 3er. piso.—Servicio cochería Palamidessi, Corrientes 4422 y sucursal Devoto. 1-24

ESPECIALISTAS EN GARGANTA, NARIZ Y OIDO
Dr. Enrique FERREYRA
GARGANTA, NARIZ, OIDOS
Prof. FACULTAD
Diariamente de 15 a 17. Martes, jueves y sábado. de 10 a 11. U. T. 35-0765.
VIAMONTE 982 v 31

Dr. LEON ELKIN
Jefe de Clínica del serv. de
GARGANTA, NARIZ y OIDOS
Del Hospital Argerich
TODOS LOS DIAS, de 13 a 17.
PASO 277. U. T. Cuyo 6772.

Garganta, Nariz y Oídos
Dr. E. T. FRERS, Especialista de los Hospitales Rawson y Alemán. De 14 a 17; VIAMONTE 838, U. T. 35 Libertad 1320.

OCULISTAS
Dr. MORASCHI, oculista
Ex Jefe de Clínica Hospital Santa Lucía
PARAGUAY 1615 De 2 a 5. U. T. 44, Juncal 7297.

Dr. ADOLFO NOCETI
Miembro de la Academia de Medicina
Dr. ATILIO TISCORNIA
Prof. Supl. Clínica Oftalmológica
OCULISTA Enfermedades de los ojos MAIPU 535

Dr. CABAUT Director y oculista Honorario del Hospital Francés. De regreso de Europa. Enfermedades de los ojos, anteojos, operaciones, etc. Consultas de 10 a 12 y 13.30 a 17, todos los días menos sábado; Bartolomé Mitre 1175, U. T. (35) Libertad 6911. v. 1|n.

NEUROLOGOS Y ALIENISTAS
NERVIOSAS
Debilidad, mareo, falta vitalidad, temblor, neurastenia, insomnio, zumbido. Doctor C. Durand, Ayacucho 290, de 15 a 20.
Dr. RUBEN DARIO
De la Cátedra de Clínica Médica del Profesor Bulrich. Agregado del Servicio de Neurología del Hospital de Niños Expósitos. Internas y nerviosas. Consultas de 2 a 4: BULNES 2580. U. T. 71 Palermo 0736.

CLINICAS GENERALES Y PARA NIÑOS
Dr. A. D. CISNERO, subjefe de sala (servicio de clínica médica) del Hosp. Rivadavia. Jefe de trabajos prácticos de la Facultad. Enfermedades internas. Corazón, pulmones, estómago, intestinos; CORONEL DIAZ 1788, de 14.30 a 17.

Dr. A. COLECCHIA. Vías digestivas (estómago, intestinos, hígado). Rayos X. Ex médico asistente de la Clínica de Vías Digestivas del Hospital Saint Antoine de París. de 14 a 17. PARAGUAY 794.

Enfermedades del pulmón e infecciosas, Dr. Francisco Destéfano, profesor titular de enfermedades infecciosas de la Facultad de Medicina; ALSINA 1618, de 14 a 16.

Dr. MARIANO ETCHEGARAY
Jefe del servicio de niños del Hosp. Pirovano. Enfermedades aparato digestivo y alimentación infantil. 13 a 16; Cerrito 1054. v. 30

REUMATISMO - CORAZON
Dolor articular. Palpitaciones. Aorta. Dr. P. F. Torrents, Rivadavia 1993, de 2 a 6.

ENFERMEDADES NERVIOSAS
Debilidad nerviosa, falta vitalidad, mareos. Dr. P. F. Torrents, Rivadavia 1993, de 2 a 6.

ESTOMAGO
Curación de la Dispepsia, Dilatación, Colitis, Hemorroides, Estreñimiento. Enfermedades del vientre en general, por el Régimen Alimenticio y la Fisioterapia, SIN DROGAS. Exámen por Rayos X.
Dr. C. SANCHEZ AIZCORBE
director del Inst. de Fisioterapia
Piedras 387. De 9 a 12 y 14 a 19.

Dr. C. FONSO GANDOLFO
Vías respiratorias - Rayos X. Infecciones en general. Corrientes 1437. U.T. Mayo 7335

Dr. Alfredo SPERONI
Venia docendi de la Facultad de Med. Jefe de trabajos prácticos. Ex jefe de clínica. Enfermedades internas. Consultas (menos miércoles, viernes, de 14 a 16; PERU 1023. U. T. 33 Avenida 5646.

Doctor C. EDUARDO SALA
Jefe de sala del Hospital de Tuberculosos "Vicente López y Planes". Médico del Hospital Nacional de Clínica. Clínica general especialmente enfermedades del pulmón; Agüero 1471, de 15 a 17. U. T. 44 Juncal 3419.

ESPECIALISTAS EN SEÑORAS
Enfermedades de señoras
Vientre, cirugía, partos, diatermia, doctores ANTONIO y MIGUEL FALSIA. Especialista Hosp. R. Mejía; Sarmiento 1469. De 9 a 5. U. T. Mayo 3393. v 23

Dr. CONSTANCIO LARGUIA
Del Instituto de Maternidad de la Sociedad de Beneficencia de la Capital
SEÑORAS y PARTOS. Consultorio: Martes, Jueves y Sábado, de 3 a 5
MAIPU 505, 3o. piso. U. T. 31 Retiro 0315. v. 31

Doctora GIORGI Médica de la Maternidad
Hosp. R. Mejía. ESPECIALISTA en enfermedades de mujeres: URUGUAY 335. De 15 a 17 v. 27

DOCTORA GAUDINO
De regreso de Est. Unidos. Prof. Supl. de la Facultad de Medicina, diplomada en la de París. Señoras y partos. Lunes, miércoles y viernes, de 15 a 17. CALLAO 67.

DOCTORA LABELLA
Médico de la Maternidad del Rivadavia. Especialista en enfermedades de señoras: Charcas 2015. Cons. de 15 a 19. T. 41-4714.

SANATORIOS
SANATORIO LAVALLE
LAVALLE 1726-30-36
U. T. (38) 3049 - 3040
DIRECTORES:
Dr. José V. Varalla
Dr. Santiago Varalla
CLINICA-CIRUGIA MATERNIDAD
Nuevo y monumental edificio con todas las comodidades y servicios técnicos completos.
Los enfermos son atendidos por sus respectivos médicos.

LA MUJER Y EL HOGAR

EL PROBLEMA DE LAS CORTINAS

Las ventanas pueden ser la nota más decorativa de la habitación si están bien tratadas, pues aunque los cortinados deberán hacer juego con todo lo demás, la gracia de su colocación o la tela y el colorido, darán el toque de arte y distinción sin en cual nada está completo.

Las cortinas pueden ser de la misma tela que la tapicería o haciendo

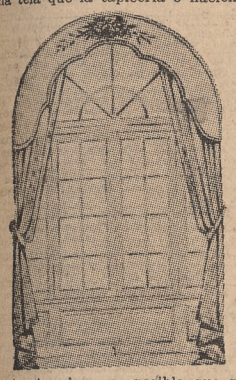

contraste, si no es posible que sea igual. Si la tapicería de los muebles es floreada o adamascada, el cortinado puede ser liso o viceversa, pues no se usarán dos telas distintas de la misma clase, a no ser en una combinación de colores o de tonos.

Hay una infinita variedad de telas apropiadas para cortinados, empezando por los damascos suntuosos, los terciopelos y panas, el "taffetas" de reflejos cambiantes, que armonizan admirablemente con los muebles franceses que evocan las épo-

cas de las pelucas empolvadas y los muebles pintados en tonos suaves que se fusionaban admirablemente con las sedas de los trajes y de la decoración. Los mismos muebles están hoy de moda y con ellos vuelven los cambiantes tonos de los cortinados.

Las cretonas y "toiles" de Jony componen preciosas decoraciones de menos precio.

Las sedas artificiales, las telas de hilo, las gasas, muselinas finas, tules, "filets", etc., se prestan admirablemente para componer rincones deliciosos o para el adorno del punto principal de la habitación, como es la ventana que la ilumina.

Un "bandeaux" bien cortado y bien dispuesto, sugiere un refinamien-

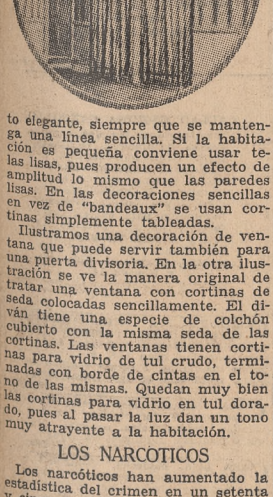

to elegante, siempre que se mantenga una línea sencilla. Si la habitación es pequeña conviene usar telas lisas, pues producen un efecto de amplitud lo mismo que las paredes lisas. En las decoraciones sencillas en vez de "bandeaux" se usan cortinas simplemente tableadas.

Ilustramos una decoración de ventana que puede servir también para una puerta divisoria. En la otra ilustración se ve la manera original de tratar una ventana con cortinas de seda colocadas sencillamente. El diván tiene una especie de colchón cubierto con la misma seda de las cortinas. Las ventanas tienen cortinas para vidrio de tul crudo, terminadas con borde de cintas en el tono de las mismas. Quedan muy bien las cortinas para vidrio en tul dorado, pues al pasar la luz dan un tono muy atrayente a la habitación.

LOS NARCOTICOS

Los narcóticos han aumentado la estadística del crimen en un setenta y cinco por ciento. Han llenado las cárceles, los hospitales, los asilos, los sanatorios, preocupan a millares de personas que no son adictas a ellos y ponen en peligro la felicidad de innumerables familias; comprometen el futuro de las razas. La principal droga de esta clase es la morfina, el alcaloide principal del opio. Al fumar un kilogramo de opio absorbemos menos de un gramo de morfina; un kilogramo de opio preparado da cien gramos de morfina inyectable.

Esta droga comienza como calmante nervioso; sus efectos posteriores son pérdida de la voluntad; a veces se pasa al empleo de la heroína o cocaína, y el final siempre es la locura y la muerte.

La cocaína se extrae de las hojas del arbusto de coca. Al principio es un estimulante violento, dando una falsa impresión exaltada de fuerza física e intelectual. El final es la manía de las persecuciones, terminando en un colapso general. Este vicio esclaviza aún más que el de la morfina.

La heroína es el peor de todos. Produce la ilusión del genio y de la grandeza; de aquí su nombre y luego un rápido decaimiento mental.

La cocaína y la heroína enjendran el vicio con más rapidez que la morfina, aunque ésta ya es bastante rápida. Algunos médicos aseguran que después de ocho dosis de morfina, el paciente exige la novena, pero en general se ha comprobado que la costumbre no se deriva casi nunca de un tratamiento médico escrupuloso. Las diversas naturalezas, por otra parte, responden de diferentes maneras a los narcóticos.

El alcohol es uno de los propulsores. En general, creemos que el morfinómano es un "debauché" o uno que está al margen de la sociedad. No es así; ese es el resultado final, muchas veces, el efecto y no la causa.

Se ha dicho en la última asamblea de la Liga de las Naciones, que "es sabido que el contrabando y la distribución de las drogas se lleva a efecto por una banda internacional poderosa que tiene sus espaldas guardadas por un enorme capital que responde en varias naciones a los reyes del bajo mundo.

Este problema pavoroso debe preocupar a todos y en primer lugar a las madres, que pondrán de su parte mucho tacto, discreción e inteligencia para enseñar a sus hijos a evitar los peligros de que están rodeados.

LAS FLORES PARA LOS TRAJES

Vuelven a estar de moda las flores para el traje sastre. Ilustramos dos tulipanes del tipo de los recortados. Son de piqué blanco.

Otra "boutonnière" compuesta por tres églantines de tela, se hace en colores claros. Queda muy elegante en un traje de mañana.

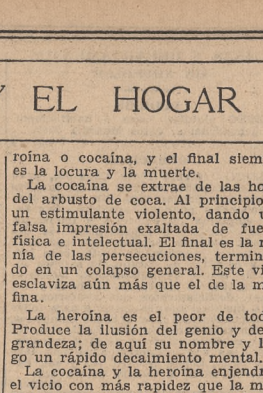

Para la tarde, las flores son más pequeñas; se usan agrupadas en "boutonnières", dos o tres juntas, o en ramos redondos. Los claveles de "voile" triple, como los que ilustramos, son exactos a las flores naturales. Se hacen en todos los colores: rojo, amarillo claro, rojo y malva disciplinada, etc. Hay también mu-

chas violetas hechas con tela de seda blanca; violeta de parma o rosa, y pequeños ramos de amapolas, en "taffetas" de dos colores, negro y blanco y negro rojo; negro y verde claro, marrón obscuro y turquesa; azul marino y rosa. Estas se usan para la tarde.

MAGIA AZUL

Lo que dicen las manos

Las dos manos que ilustramos, si las observamos detenidamente, nos contarán muchas cosas interesantes.

La mano de la izquierda está admirablemente proporcionada con dedos largos y delgados, y las yemas afiladas. Quien posee esta mano tiene gustos artísticos y talento, y le encantará la música y el arte. Esta mano usará las uñas en un óvalo largo y el lustre será un poco más obscuro que el de la otra mano. En la de la izquierda la mano es extraordinariamente fina y afilada, una mano delicada con uñas ovaladas. Se le suele llamar mano de soñado-

res; su dueño no es muy práctico y prefiere vivir en el mundo de los sueños e ilusiones antes que abrirse camino luchando con un mundo de trabajos.

La uña será un poco más redondeada que la anterior, con un lustre rosa pálido, porque las uñas demasiado en punta o con un lustre muy vivo subrayarán la delgadez y largo de los dedos.

CONSULTA SOBRE DECORACION

Contesto a la pregunta de una abonada, con respecto a los cortinados:

Al hacer una consulta es necesario dar mayores explicaciones para poder emitir una opinión. En el caso presente debió decir con qué tela están tapizados sus muebles.

En su caso particular puede tener una pana doble faz en un tono que quede bien con los dos cuartos, a menos que pueda tener una bonita "tolle" de Jony. Eso dependerá de los muebles.

LANGOSTA A LA CARDINAL

Se cocina la langosta y se corta en dos a lo largo; se quita la carne y se corta en trozos pequeños y se vuelve a poner en la caparazón, que se habrá rellenado anteriormente con un salpicón de langosta, trufas y hongos mezclados con salsa "bechamel" y manteca. Se cubre todo con salsa de langosta y manteca, dorándose al horno. La salsa se prepara con una "velouté" de pescado, esto es el líquido en que se cocina el pescado muy concentrado y ligado con chuño o "arrowroot" y manteca, mezclada con langosta picada.

"SUPREME" DE LENGUA

Se pasan por la máquina 200 gramos de lengua cocida y se pican dos huevos duros. Se preparan cuatro tostadas con manteca. Se hace una tacita de salsa blanca y se le agrega la lengua y huevo picado y una cucharada de postre de perejil picado, se sazona con sal y pimienta, un poco de mostaza y unas gotas de jugo de limón. Se calienta bien sin dejarlo hervir. Se cubren las tostadas calientes con la mezcla y se espolvorea con perejil picado.

En vez de lengua se puede poner pollo frío o pescado.

AVISOS CLASIFICADOS

COMPRA - VENTA E HIPOTECAS
CASAS, CAMPOS Y TERRENOS

MARIO LIVINGSTON

Representante general en Europa:
D. Alfredo H. Bustos, París, 9 Rue Boissy d'Anglás

EN LO MEJOR DEL SUD: Vendo una esquina sobre Bernardo de Irigoyen. Gran frente. Varios pisos. Departamentos amplios, alquilados a un promedio de $ 250. Produce por año $ 24.300 y se vende en $ 235.000.

ESTANZUELA AL OESTE, VENDO: 975 hectáreas de tierra superior y agua dulce. Tiene buen casco, monte, galpones, manga, etc. Dista 12 cuadras de estación.

HIPOTECAS AL 7 1|2 o|o EN M|N.: Doy. De preferencia sumas crecidas sobre casas de renta o campos centrales. Dinero de particulares. Respuesta y escrituración inmediata.

DIAGONAL NORTE 637. U. T. 6001 y 6002 Avenida.
19065 M-1

GIMENEZ ZAPIOLA & Cía.

U. T. 2935|36 Avda. — Florida 239

VENDEMOS

Para Colegio o Sanatorio, gran propiedad con 21 habitaciones, 2 garages y demás comodidades, con frente a la calle Rivadavia antes de llegar a la Plaza de Flores.
Con facilidades de pago.
19049 M-1

Cada 5 palabras.

Pedido	Ofrecido	INDICE	Pág.	Col.
$ 0.60		Administración de propiedades	18	6
„ 0.50		Agencias de colocaciones	18	4
„ 0.50	0.30	Amas de llaves y damas de compañía	18	4
„ 0.80	0.60	Animales, rodados y artículos accesorios	20	7
„ 0.70	0.70	Anuncios varios	20	2
„ 0.90	0.60	Artículos rurales	17	6
„ 0.70	0.70	Artículos para las fiestas mayas	17	7
„ 0.50		Artículos para señoras, señoritas y niños	18	5
„ 0.50		Artículos para hombres y niños	18	5
„ 0.80	0.50	Alquiler de automóviles	20	7
„ 0.90	0.60	Automóviles y camiones. Repuestos y accesorios	20	6
„ 0.50	0.60	Casas y departamentos. Sin amueblar	18	7
„ 0.60	0.70	Casas y depart. Amuebiados. Sin pensión	19	3
„ 0.80	0.80	Casas y depart., transferencia de alquileres	19	3
„ 0.60	0.60	Casas en pueblos de campo y veraneo	19	3
„ 0.75	0.30	Chauffeurs y conductores	20	6
„ 0.80	0.60	Combustibles. Carbón, leña, petróleo, etc.	20	7
„ 0.50	0.30	Constructores y albañiles	20	6
„ 1.20		Compra de propiedades, casas, campos y terrenos	17	5
„ 0.80	0.50	Compraventa de negocios	19	7
„ 1.50		Compra de muebles y menaje	19	7
„ 1.—		Compra de artículos diversos	19	8
„ 0.60	0.25	Contadores y tenedores de libros	19	8
„ 0.60	0.20	Corredores, agentes y representantes	19	8
„ 0.50	0.20	Costureras y modistas	18	4
		Despachantes de Aduana	20	8
„ 0.90	1.20	Dinero pedido y ofrecido	17	7
„ 3.—	el ctm.	Edictos judiciales, 1 a 5 publicaciones		
„ 2.50	„ „	„ „ 6 a 14 „		
„ 90.—	hasta 3 ctms.	Edictos judiciales, 15 public. (consecutivas)		
„ 170.—	„ „	„ „ 30 „	20	8
„ 0.50	0.30	Empresas de limpieza, enceradores y lustradores	20	4
„ 0.60	0.20	Empleados de comercio	19	8
„ 0.50	0.20	Enfermeros y enfermeras	18	5
	0.60	Escuelas de baile y profesores	20	2
	0.60	Escuela de chauffeurs	20	6
„ 0.50	0.20	Gobernantas e institutrices	18	4
„ 0.60	0.50	Gramófonos, discos, etc.	20	2
„ 0.50	0.25	Granjeros y afines	18	6
„ 0.90	0.50	Hallazgos y extravíos	20	5
„ 0.60		Hoteles y casas de pensión	19	3
„ 0.80	0.50	Instalaciones y accesorios para negocios	19	7
„ 0.50		Institutos, colegios y academias	20	1
„ 0.50	0.20	Jardineros y quinteros	18	6
„ 0.50		Libros	20	2
„ 0.50	0.50	Locales para negocios y depósitos	19	7
„ 0.70	0.60	Máquinas de coser, escribir, calcular, etc.	20	6
„ 0.50		Materiales de constr. y artículos de corralón	20	6
„ 0.50	0.25	Mayordomos y agricultores	18	5
„ 0.70		Muebles	19	8
„ 0.75		Navegación	20	7
„ 0.50		Obras sanitarias. Materiales de constr. y afines	20	6
„ 0.40	0.25	Oficios diversos	20	3
„ 0.50	0.40	Pájaros, perros, gatos, aves de corral y afines	20	5
	1.50	Pólizas, alhajas, brillantes y piedras preciosas	17	7
„ 0.50		Parteras	20	3
„ 0.60		Patentes de invención y marcas de fábrica	19	8
„ 0.40	0.40	Pensión en familia. Almuerzo o comida solamente	19	3
„ 0.50	0.50	Pensión completa (almuerzo y comida)	19	3
„ 0.50	0.15	Peones y jornaleros	18	6
„ 0.80	0.60	Personas buscadas	20	5
„ 1.—	0.70	Pianos, pianolas, etc.	20	2
„ 0.20	0.20	Piezas sin muebles. Sin pensión	19	3
„ 0.30	0.30	Piezas sin muebles. Con pensión	19	4
„ 0.30	0.30	Piezas amuebladas. Sin pensión	19	4
„ 0.40	0.40	Piezas amuebladas. Con pensión	19	4
„ 0.40	0.40	Piezas amuebladas. Con o sin pensión	19	5
„ 0.50	0.50	Piezas para oficinas y escritorios	19	5
„ 0.40		Pintores, empapeladores y afines	20	6
„ 0.60	0.25	Profesores y maestros (varios)	20	1
„ 0.50	0.30	Profesionales diversos, pedido y ofrecidos	20	3
„ 0.90		Profesionales divorcios	20	3
„ 0.70	0.70	Radiotelefonía y accesorios	20	5
„ 0.30	0.30	Salas con o sin muebles, etc.	19	5
„ 0.30		Servicio doméstico, pedido (Se hacen 3 publicaciones al precio de dos)	17	7
	0.15	Servicio doméstico, ofrecido	17	8
„ 1.—		Venta de propiedades. Casas, terrenos y campos	17	5
„ 0.70		Venta de muebles y menaje	19	7
„ 1.—		Ventas varias	19	8
		Arrendamientos — Consignatarios	17	6
		Bancos	20	8
		Compraventa de haciendas	17	6
		Compraventa e hipotecas	17	3
$ 3.—		Licitaciones	20	8
el centímetro		Licitaciones. Localidades del interior y territorios nacionales	20	8
		Sociedades y compañías	20	8
$ 5.—	el ctm.	Licitaciones (Oficiales. Capital Federal y capitales de provincia)	20	8

Cuando en los avisos de casas y departamentos en general, con o sin muebles, se coloca el precio mensual de locación y éste es de $ 100 o menos, se cobrará $ 0.40 la línea.
Cuando no se mencione precio de locación, se darán cinco publicaciones por el precio de cinco.
En todos los avisos de piezas y salas en general, con o sin muebles o pensión, se darán seis publicaciones por el precio de cinco.
En los avisos mensuales se harán 30 publicaciones por el precio de 20.
Ahorre tiempo y dinero dictándonos por teléfono su aviso al 33 Av. 700

Suboficinas de LA NACION

Nro. de Agencia	CALLE	Núm.	Nro. de Agencia	CALLE	Núm.
164	Acoyte	51	134	Jujuy	94
159	Av. Quintana	209	114	J. B. Alberdi	4732
93	Av. San Martín	1862	75	Las Heras	2887
71	Av. Roque Pérez	3058	208	Mansilla	3799
153	Alvarez Thomas	1701	80	Nueva York	3568
148	Brasil	530	86	Nazca	1985
155	Callao	494	249	Nicaragua	6100
57	Corrientes	2762	87	Republiquetas	3828
150	„	3337	68	Rivera	1127
81	„	3714	70	„	1915
210	Cabildo	3583	58	Rivadavia	2263
54	Córdoba	1565	95	„	3914
55	Río Bamba	829	179	„	al 7000
66	Córdoba	3615	52	Santa Fe	1002
142	Charcas	3402	66	„ „	2189
132	Entre Ríos	412	61	„ „	2784
137	Estados Unidos	1201	62	„ „	3212
77	Federico Lacroze	2423	67	„ „	4778
79	„ „	3015	120	Sarandí	30
59	Gral. Gelly Obes	2206	200	Sanabria	2850
93	Humberto I	1701	112	Tucumán	1321
			53	Vicente López	1640

Agencia Belgrano: Juramento 2367
En todas estas suboficinas podrá Vd. entregar su aviso en las mismas condiciones de la Casa Central.

PRECIOS DEL DIA EN LAS FERIAS FRANCAS Y MERCADOS MUNICIPALES

(Los precios que se indican en seguida son los fijados por la Superintendencia de Mercados)

Verduras—

Arvejas, kilo.	Desde $ 0.60	a	0.80
Apio, cada uno	„	„	0.10 „ 0.25
Alcauciles, doc.	„	„	0.70 „ 1.20
Aceiga, docena	„	„	0.30 „ 0.40
Achicoria, docena	„	„	0.15 „ 0.25
Ajíes, docena	„	„	0.05 „ 0.10
Id. grandes verdes	„	„	0.40 „ 0.60
Id. morrones	„	„	0.80 „ 1.—
Id. colorados	„	„	0.50 „ 0.60
Batatas kilo.	„	„	— „ 0.10
Berros, atado	„	„	— „ 0.10
Brócolis, cju.	„	„	0.10 „ 0.25
Berenjenas, doc.	„	„	0.40 „ 0.50
Chauchas bal. kg.	„	„	0.80 „ 1.—
Id. finas	„	„	0.80 „ 1.—
Chauchón, el kilo.	„	„	0.50 „ 0.60
Coliflor, cada uno	„	„	0.20 „ 0.50
Cardos, cada uno	„	„	0.20 „ 0.40
Coles, docena	„	„	0.20 „ 0.25
Cebollas esp. kg.	„	„	0.10 „ 0.15
Id. verdeo, atado	„	„	— „ 0.05
Espárragos, atad.	„	„	0.70 „ 0.90
Escarola, doc. ata.	„	„	0.20 „ 0.30
Id. esp. cjuna	„	„	— „ 0.05
Espinaca doc. ata.	„	„	0.80 „ 1.—
Grilos, atado	„	„	— „ 0.05
Hinojo, cju.	„	„	— „ 0.10
Lechuga, id. id.	„	„	0.50 „ 0.60
Id. arrepo'da. cju.	„	„	— „ 0.10
Morrones col. doc.	„	„	1.— „ 1.20
Papa blanca, kg.	„	„	0.10 „ 0.15
Id. de Mendoza	„	„	— „ 0.20
Id. bocha	„	„	— „ 0.10
Id. francesa	„	„	— „ 0.20
Porotos col. kg.	„	„	— „ 1.—
Id. manteca. kg.	„	„	0.80 „ 1.—
Repollos blac. cju.	„	„	0.30 „ 0.40
Id. negros, cju.	„	„	0.15 „ 0.30
Id. Bruselas, kg.	„	„	0.10 „ 0.20
Rabanitos, atad.	„	„	0.70 „ 0.90
Remolacha, atad.	„	„	— „ 0.05
Radicha, atado	„	„	— „ 0.05
Salsifí, atad.	„	„	— „ 0.05
Tomates, doc.	„	„	— „ 0.10
Zapallitos, doc.	„	„	1.— „ 1.50
Id. largos, doc.	„	„	0.60 „ 0.80
Zapallos, cju.	„	„	0.60 „ 0.80
Zanahoria, atado	„	„	0.80 „ 1.20

Frutas—

Ananás, cjuno.	„	„	0.40 „ 0.70
Bananas, doc.	„	„	0.20 „ 0.40
Limones, docena	„	„	0.50 „ 0.60
Manzanas C. Suc.	„	„	0.60 „ 1.30
Id. blanquitas	„	„	0.20 „ 0.50
Id. amer. doc.	„	„	0.60 „ 1.20
Id. deliciosas, doc.	„	„	1.50 „ 3.—
Id. chilenas doc.	„	„	0.80 „ 1.50
Mandarinas, doc.	„	„	0.30 „ 0.60
Membrillos, doc.	„	„	0.60 „ 1.20
Melones, cada uno	„	„	0.20 „ 0.60
Id. amer. cjuno	„	„	0.20 „ 0.60
Id. Valencia, cju.	„	„	0.20 „ 0.60
Naranjas corrent.	„	„	0.20 „ 0.30
Peras, docena	„	„	0.30 „ 0.60
Id. especiales, doc.	„	„	1.50 „ 2.50
Sandías, cada una	„	„	0.30 „ 0.60
Uva negra, el kg.	„	„	0.40 „ 0.50
Id. moscatel, kg.	„	„	0.50 „ 0.60
Id. rosada, kg.	„	„	0.40 „ 0.50
Id. cereza, kg.	„	„	0.40 „ 0.50

Aves, huevos y productos de caza—

Gallinas esp., yun.	Desde $ 5.10	a	5.50
Id. comunes, íd.	„	„	4.— „ 4.30
Gansos gordos	„	„	4.30 „ 4.70
Pollos grand. yun.	„	„	4.30 „ 4.70
Id. medianos	„	„	3.70 „ 4.—
Id. chicos	„	„	2.50 „ 3.—
Patos criollos	„	„	3.— „ 3.50
Id. marruecos, íd.	„	„	2.90 „ 3.20
Pavos esp., yun.	„	„	11.50 „ 13.—
Pavitas íd.	„	„	6.— „ 6.50
Perdices	„	„	0.80 „ 1.20
Patos silvestres	„	„	1.60 „ 1.80
Liebres, cju.	„	„	1.60 „ 1.80
Martinetas color.	„	„	2.30 „ 2.60
Id. copetonas	„	„	1.— „ 1.20
Huevos, doc.	„	„	— „ 0.95

Otros artículos—

Pan de 1a. kilo.	Desde $ —	„	0.25
Pan de 2a.	„	„	0.20
Rondines flauta y pan chico	„	„ —	0.30
Tallarines, kilo	„	„ 0.35	0.60
Manteca, en pa.	„	„ —	1.80

COMPRA - VENTA E HIPOTECAS
CASAS, CAMPOS Y TERRENOS

BELGRANO

Cinco chalets recién construídos. Amplia recepción, distribución excelente, construídos a todo costo, con detalles de confort y buen gusto. Sobre barranca. Facilidades de pago. Visitense.
MAURE Y VILLANUEVA
6510 M-1 v.25

COLONIZACION CARLOS GONDRA

Florida 440. U. T. 31 - Retiro 5198 Buenos Aires.

Venta permanente de campos en lotes.

8.000	hectáreas	próximo Est.	Alejandro, F. C. C. A.
3.000	„	„ „	Int. Alvear y Larroudé, F. C. O.
1.000	„	„ „	Mira Pampa, F. C. P. B. A.
1.000	„	„ „	Rafaela, F. C. C. A.
9.000	„	„ „	Cnel. Alzogaray, F. C. P.
1.000	„	„ „	Realicó, F. C. O. y F. C. S.

Dinero en hipotecas sobre casas de renta en esta Capital y campos en buenas zonas.
19062 M-1 v.25

ESQUINA CENTRAL
AL Sur Lima 1101 y Humberto I. Un buen negocio!

AZCUENAGA 734
DENTRO de Córdoba y Pueyrredón, moderna y amplia. Unica suma al contado, $ 10.000.

SUBTERRANEO
AL lado Rivadavia, subte Río de Janeiro Senillosa 62, con jardín, linda casa moderna.

AVENIDA VERTIZ
BONITO petit hotel moderno, calle Blandengues 815. Barato!

ARENALES 1621-23
ALTOS y bajos. Unica suma al contado, $ 12.000. Plazo, 10 años

ALGO NOTABLE!
AL lado de Cabildo Gorostiaga 2465, por . Lacroze. Espléndido petit hotel. Hay que verlo!

UN REGALO!
QUINTA de Hale, al lado Pueyrredón. Las Heras, vendo petit hotel en $ 48.000, mitad cédulas.
Informes Rivadavia 827.—35-0020. — V. P. Cacuri. 19098 M-1

MIGUEL A. SABATINO

Rivadavia 5393. U. T. 60-0607

VENDO CON FACILIDADES DE PAGO:
HOTELITO en Flores, Avellaneda 2042, sin estrenar, garage, 6 habitaciones, baño instalado y dependencias, $ 10.000 contado y plazos. Visítese.
HOTELITO Thompson 440, a 2 cuadras estación, Primera Junta (Caballito), garage, lujosa y amplia recepción, pisos parquets, vitraux, y dependencias. ALTOS: 5 habitaciones, 2 baños, dependencias, terraza, visítese, hay cuidador.
HOTELITOS MODERNOS, Avda. Pedro Goyena al 1050, por Nicolás Videla 520-534. Regios, sin estrenar, garage, jardín, recepción y dependencias. ALTOS: 4 y 5 dormitorios, 2 baños, etc., 15.000 $ contado y plazos, visítelos.
HOTELITO en Caballito, Emilio Mitre y José Bonifacio 1093, estilo colonial, nuevo, 6 habitaciones y dependencias. Poco contado, mensualidades y plazos.
HOTELITOS (en Flores), Condarco 315 y 321. Muy regios, sin estrenar. Verdaderas obras de arte. Con garage, lujosísima recepción y dependencias. ALTOS: 3 y 4 dormitorios, 2 baños, y dependencias, visítense.
EN FLORES, Carabobo 684-690-698, esquina Monte 1985. Hermoso conjunto de casas recién terminadas, con garage y amplias comodidades, visítense en cualquier hora.

HIPOTECAS
DISPONGO cualquier suma para colocar sobre casas al más bajo interés.
T-1

John Campbell y Cía.
San Martín 201.—U. T. 1487 y 6294 Avenida
PARA RENTA VENDEMOS:
700 hect. en Navarro, F. C. S. Es buen campo con población y otras mejoras. Está bien arrendado. Dirigirse directamente.
19021 M-1

RAIMONDI & Cía

Administración de Propiedades
Lavalle 710. U. T. 31 Retiro 3806

UNA OPORTUNIDAD
REDITUA 9 1|2 o|o NETO
Casa de renta flamante, edificada a todo costo, en terreno de 10 v. x 30 v. De 4 pisos, con lujosos departamentos y amplio local a la calle, pesos 230.000. Con facilidades.
Tratar directamente.
M-1 v. 31

Héctor Cabo Onagoity

Remates y Comisiones
San Martín 640

EN venta particular, en Barrio Parque (Palermo Chico), Magnífico petit hotel. Con cédulas y facilidades, 5 habitaciones principales y dos chicas, 2 plantas de edificio. Terraza, jardín de invierno, garage. Directambente atiendo ofertas de los interesados. De 10 a 11 y de 15 a 16 horas en mis oficinas. 667. M-1

Llames Massini, Mondino & Cía.
VENDEMOS:
EN Jovita, F. C. P., varios lotes de campo con facilidades y cédulas hipotecarias.
EN General Belgrano, F. C. S., chacra con facilidades.

ARRENDAMOS
EN Juárez y Ayacucho, dos fracciones campo aptos para ganadería y agricultura.
Informes a nuestros escritorios San Martín 50, U. T. 33 Avda. 1145. M-1v25

COMPRA DE PROPIEDADES
CASAS, CAMPOS Y TERRENOS

ADQUIERENSE propiedades antiguas centrales, que rentan, disponibles pesos 700.000; Diagonal Norte 651, escritorio 65. M-2v25
COMPRO terreno amplio o casa dem., radio Balcarce, Venezuela, Lima, Caseros, dirigirse directamente por carta a Arquitecto, Paso 611. M-2v25
COMPRO urgente casa radio Palermo, refaccionable, hasta 20.000 $; cartas Señora Cortés, Av. de Mayo 881. T-2
CASA confortable familia compro, parque Centenario al centro; Rivadavia 2680, de 13-15. M-2
TERRENO con frentes a Leandro N. Alem y 25 de Mayo, radio de Tucumán a Rivadavia se compra. Ofertas por carta a Rentista, Maipú 450. M-2v25
URGENTE compro tres lotes en Belgrano o Colegiales, 200, 300 y 400 varas cuadradas aproximadamente; M. E. Malberti. Lavalle 560. M-2v25

VENTA DE PROPIEDADES
CASAS, CAMPOS Y TERRENOS

A 3 cuadras Rivadavia al 5800, vendo tirada hermosa casa familia, 400 varas cuadradas, 7 piezas, cocina, dependencias, fondo, lindo hall, parte al contado, resto plazos. Tratar Rivadavia 5990, 6o. Depto. L., Sr. Robles, 9 a 12. T-3
AVDA. Rivera entre Rawson y Principales, vendo terreno de 30x50 varas o fraccionado, precio de ocasión, con facilidades, tratar J. Seni, San Martín 201. T-3
A Olivos vdo. chalet, casas y terrenos; Rodríguez Peliza, Reconquista 144, de 14 a 17. M-3v29
BELGRANO, a media cuadra de Cabildo, regio petit hotel de 7 habitaciones, garage y cómodas dependencias, construcción a todo costo, en 10x44 varas, vendo con cédulas y facilidades de pago; M. E. Malberti. Lavalle 560. M-3v25
BOVEDA a perpetuidad cementerio Oeste, vendo; para verla y tratar dirigirse a Cayetano Acerenza, calle Plaza 1019, U. T. 54 Darwin 0265. M-3v27
CHALET, Estomba 1893, sala, comedor, antecomedor, escritorio, hall, garage, planta alta, 4 dormitorios, cuarto baño, grandes facilidades de pago. Tratar en la misma. M-3v3
CABALLITO, 10 pasos tranvía, combinación subterráneo. Canalejas 1316, vendo preciosa casita, nueva, $ 7000 contados y gran facilidad. T-3v24

VENTA DE PROPIEDADES
CASAS, CAMPOS Y TERRENOS

CAMPO en Entre Ríos, valor 210.000, incluso 100.000 cédulas, vendo o permuto por casas o terrenos, Uriburu; San Martín 362. M-3v27
CASA moderna de 11 departamentos en 16x50 varas, renta 10 o|o neto, precio $ 130.000, mitad contado, vende M. E. Malberti. Lavalle 560. M-3v25
CASITAS baratas a plazos y mensualidades, vdo.; Luis Viale 2349 y Nazca. M-13
EN Banfield, Larroque 159, sobre la estación, venta con 25.000 $ cédulas hipotecarias, soberbio chalet de gran lujo y confort, moderno, bajos y altos, garage, en 10x60. M-3v23
ESQUINA, 26x50, sobre barrancas Belgrano, vendo, tratar con dueño; Diagonal Norte 530, esq. 709, de 15 a 16 horas. M-3
EN Olivos, entre calles adoquinadas, 4000 varas, vendo con facilidades; T-3v24
EXCEPCIONAL esquina desalquilada, frente Parque Lezama, vendo, tratar Francisco Viva, Irala 131. M-3
EN Villars, F. C. C. G. B. A., 46.300 metros, alambrado y mejoras, véndese; tratar calle Jujuy 125. T-3v24
ENTRE Ríos por Belgrano, buena casa, vendo como terreno; tratar Victoria No. 1928. MC-9v23
GRAN local, jardín y fondo, galpón en ordenanza, piso portland, gas, agua, fuerza motriz, apropiado para biógrafo, industria o garage, esquina importante, avenida centro pueblo, pocos minutos de Constitución, véndese facilidades de pago. Dirigirse San Juan 738, Buenos Aires. M-3
HOTELITO moderno vendo, Rivadavia al 6000, 2 plantas, garage, 3 dormitorios, 36.000 $, incluso cédulas, se adquiere con 12.000 $. Uriburu, San Martín 362. M-3v27
MAR del Plata, vendo casa moderna, central, 25 de Mayo y Salta, con muebles, 10 por 20 v., facilidades 10 años. 13.500 $; Cangallo 889 M-3v24
MARTINEZ, F. C. C. A., véndese hermoso chalet moderno, jardín, 4 cuadras estación, Paso y Goyena. M-3
SE venden dos lotes 1492 varas, Jujuy 255 al 263; tratar Jujuy 125. T-3v24
OLAZABAL 2880, 70.000 $. Banco El Hogar Argentino, Bartolomé Mitre 575 y Florida 147. M-3v28
TERRENO Amenábar al lado No. 1243, 10x30. $ 55 vara; tratar Cabildo 2555. T-3v24
TRANSFIERO linda casa esquina, Recurso 2372, vería de 8 a 13 horas. M-3

VENTA DE UN CAMPO
108 hectáreas de muy buena tierra. Tiene casa estancia, buenos alambrados y aguas inmejorables. Estancia San Miguel (antes estancia Barrancos), situada a una legua y media de Suipacha y a igual distancia de Gorostiaga. Se puede ver y para tratar, dirigirse al señor Miguel Lauler, calle 24 núm. 361, Mercedes, Bs. As. M-3v25
VENDENSE lotes de terreno, a 1 cuadra estación, Belgrano R., Avda. de los Incas y Zapiola. B-3v25
VENDE chalet 7 piezas, con vent., jardín, V. del Parque esq. Campana 2906. M-3v25

COMPRA Y VENTA DE HACIENDAS

J. M. Pallache
San Martín 244. U. T. (33) 6148 Avda.
HACIENDAS COMPRO
Novillos para invernada y haciendas generales de cría, necesito varios lotes para diversos clientes.
19039 M-p5
VENDO 80 vacas lecheras holandesas, mestizas, 50 vaquillonas, padres importados, muy buen origen lechero, todas servidas por toros importados, 220 novillos Durham 2 años arriba buen estado. Informes Estancia La Sarita, San Antonio de Areco, F. C. C. A. M-5v25

ARRENDAMIENTO DE CAMPOS

PEDIDOS
J. M. Pallache
San Martín

SERVICIO DOMESTICO
OFRECIDO

COCINERAS

COCINERA joven, seria, se ofrece para medio día o con retiro, sabe amasar y es práctica; Cabildo 1235. M-13

COCINERAS dos, ofrécense, una francesa, otra española, prácticas, sueldo 80 $; Montevideo 768. A-13

COCINERA de profesión ofrécese, joven, especialista en postres; U. T. 3810 Palermo; S. Fe 4499. A-13

COCINERA argentina, se ofrece, suplenta o efectiva, con retiro; Charcas número 1270, pieza 28. M-13

COCINERA austríaca, entiende muy bien su obligación, ofrécese con buenos informes; Paraguay 1368. A-13

COCINERA con buenos informes se ofrece, poca familia; tratar personalmente, Viamonte 2515. M-13

COCINERA competente, con recomendaciones, ofrécese; Juncal 1367, U. T. 5831-44. T-13

COCINERA italiana, con chica de 13 años ofrécese recomendada; Humberto I 1701, U. T. 6245 B. Orden. A-13

COCINERA se ofrece, efectiva o suplenta, sin pretensiones, con buenos informes; Juncal 1141. A-13

COCINERA con buenas recomendaciones, sin retiro, se ofrece; U. T. 1943 Juncal; Juncal 1349. A-13v24

COCINERA joven sencilla ofrécese a personas mayores, referencias; Paraguay 1368. M-13

COCINERA ofrécese, sabe bien su obligación y pequeños quehaceres, recomendada; Charcas 1265, depto. 4. M-13

COCINERA joven, ofrécese, cocina sencilla y qlehaceres, sueldo $ 50; Alsina 2133. M-13

COCINERA joven argentina, competente, casa familia, buenas referencias, ofrécese; Santa Fe 1480. M-13

COCINERA buena, joven, española, recomendada, ofrécese; Cochabamba 2333. T-13v24

COCINERA formal se ofrece, con recomendaciones, Guido 1931; U. T. 6934, Juncal. A-13v24

COCINERA joven para matrimonio ofrécese, con recomendación; Arenales 2052. M-13v27

COCINERA buena se ofrece para poca familia, sin pretensiones; Carlos Pellegrini 674. M-13

COCINERA formal, recomendada, ofrécese, sabe amasar, ciudad o pueblo cercano; Lavalle 2156, Dpto. 2. M-13

COCINERA buena, con buenas recomendaciones, ofrécese; Montevideo 129. M-13v25

COCINERA del país, ofrécese, con recomendaciones; C. Pellegrini 1068. A-13v24

COCINERA argentina, competente, tiene informes, se ofrece; Charcas 1043. M-13

COCINERA ofrécese con recomendaciones, suplenta o efectiva; Juncal 1378. A-13

COCINERA vasca, de profesión, se ofrece, suplenta o efectiva; Charcas 1978. M-13

COCINERA ofrécese, argentina, sabe su obligación; tratar Arenales 1693. A-13

COCINERA competente se ofrece, con buenos informes; Charcas 1256. M-13

COCINERA argentina, formal, con cama se ofrece, sueldo 50 $; Charcas 1256. M-13

COCINERA o mucama japonesa ofrécese para poca familia; U. T. Cuyo 8763. M-13

COCINERA competente se ofrece, con recomendaciones; U. T. 0905 Mayo. T-13

COCINERA ofrécese, sabe su obligación, con buenos informes; U. T. 38-7832. T-13

COCINERA y otros quehaceres, ofrécese; Paraná 981. M-13

COCINERA joven, muy competente, se ofrece; Tucumán 1087. A-13v24

COCINERA de profesión ofrécese, francesa, $ 100; Córdoba 3211. M-13v24

COCINERA sencilla se ofrece; General Paz 2358. B-13

DOS alemanas se ofrecen, juntas, cocinera y mucama, campo o ciudad; F. N., 25 Mayo 447, No. 2 a M-13

OFRECENSE madre e hija, cocina sencilla, mucama, niñera, $ 100, las dos; Viamonte 1605, U. T. 3300, Plaza, El Vasco. A-13

SEÑORA alemana, recomend., con nena, se ofrece de cocinera de poca familia, en Belgrano, cuidar casa u otros quehaceres, preferibie buen trato que alto sueldo. El marido vive afuera. Por carta José Hernández 2050. B-13v24

SEÑORA ofrécese con nena 8 años, todo trabajo, sabe cocina bien, matrimonio o personas mayores; Nicaragua 4860, departamento 4. A-13

SEÑORA se ofrece para cocina de corta familia, c. buenos informes; Venezuela 2858, departamento 5 M-13v24

SE ofrece señora seria, con hija 18, cocina sencilla, hija cualquier trabajo; Rioja 432. M-13

SE ofrece cocinera joven para campo o ciudad; Charcas 1256. M-13

SE ofrece una cocinera joven; Guanacache 3259. B-13v25

COCINEROS

AYUDANTE o peón de cocina, competente, con buenas referencias, se ofrece. U. T. 2079 Plaza. A-13v31

COCINERO de profesión, se ofrece, para corta familia, una buena persona, con buenas recomendaciones, aseado y económico, prefiere con cama; Rodríguez Peña 1397, U. T. 3789 Juncal. M-13

COCINERO pastelero flambrero de profesión ofrécese, muy competente, recomendaciones de familias; Charcas 1490, U. T. 4244 Juncal. M-13v24

COCINERO, repostero, pastelero, japonés, se ofrece para familias distinguidas, con buenas recomendaciones; U. T. 2316, Mayo. M-13v25

COCINERO italiano de primer orden, muy clásico en banquetes, reposteria, ofrécese, recomendado familias distinguidas; T. 41 Plaza 4732. M-13

COCINERO de profesión para casa particular, ofrécese con buenas recomendaciones; Charcas 907; U. T. 41-2129. M-13v24

CHEF cocinero francés, con buenos certificados, ofrécese familias, hoteles, pensiones, C. B.; Avda. Forest 2410. M-13v24

COCINERO italiano, cocina francesa, recomendado, ofrécese para casa familia; U. T. 1394 Plaza. A-13v24

COCINERO repostero se ofrece, buena recomendación; Uruguay 1062, U. T. 41 Plaza 3439. M-13v24

COCINERO joven ofrécese para familia, recomendación 7 y 3 años, teléfono 41-1493. M-13

COCINERO mucamo se ofrece, con excelentes recomendaciones. Dirigirse U. T. 1249 Avenida. M-13

COCINERO japonés profesión, primer orden, se ofrece para familia; U. T. 4627, Juncal. A-13

COCINERO ofrécese, restaurant, pensión familia, competente, económico; San José 513. M-13

COCINERO italiano, profesión, competente, sin su oficio, bien recomendado, ofrécese; U. T. 44-5700. A-13v24

COCINERO competente, con certificados, se ofrece. Libertad 1601; U. T. 44 Juncal 5797. A-13v24

LAVANDERAS

LAVANDERA y planchadora, recomendadas, argentina, se ofrece por mes, sin cama; Avda. Alvear 1832, U. T. 44-7130. B-13v24

LAVANDERA planchadora, competente, ofrécese, Paraguay 1291, U. T. 41-4399. A-13v24

LAVANDERA planchadora se ofrece, de prof., 3 días a la semana; Cervantes 3743, U. T. 50-1913. M-13v25

LAVANDERA se ofrece los lunes, buenos informes, Juncal 1928; U. T. 0747, Juncal. A-13

LAVANDERA planchadora ofrécese por día, $ 3,50, recomendada; Montevideo 1418. A-13

LAVANDERA se ofrece para lavar en su casa; Gibson 4008, altura Treinta y Tres 2200. M-13v24

LAVANDERA joven, se ofrece, bien recomendada, $ 3,20 por día; U. T. 0950-37. T-13v25

LAVANDERA planchadora, ofrécese para lavar en su casa; U. T. Juncal 6278. T-13v24

LAVANDERA, planchadora, se ofrece, b. y día 3,50, 1|2 $ 2; Del Carmen 776. M-13v25

LAVANDERA se ofrece a casa de familia, por día o semana; Garay 1833. A-13v26

SE ofrece lavandera, planchadora, de tarde, recomendada; Talcahuano 1175. M-13v25

SE ofrece lavandera que lava en su casa; Charcas 2196. M-13v25

MUCAMAS

Dos mucamas y una sirvienta, recomendadas, ofrécense, no es agencia; U. T. 3134 Mayo. M-13

MUCAMA de adentro, muy prolija, sabe coser y planchar bien, con buenos informes, sueldo 70 $, se ofrece para familia distinguida; U. T. 71-6069, Santa Fe 4540. B-13

MUCAMA de adentro o comedor, se ofrece, para matrimonio o corta familia, de buena presencia, habla inglés, buenos informes; Vicente López 1642. M-13v24

SERVICIO DOMESTICO
OFRECIDO

MUCAMAS

MUCAMA fina, recomendada, acompañaría Europa señora anciana, bebe o persona delicada a cambio de viaje; U. T. 2628-41. M-13v24

MUCAMA de comedor, con frac y smoking, o valet, buenas recomendaciones, ofréc.; Viamonte 1446, U. T. 38-1189 Mayo. M-13v24

MUCAMA de adentro, sabe planchar y zurcir, ofrécese con recomendaciones; Las Heras 1707. T-13

MUCAMA costurera, recomendada, se ofrece para estancia, plancha muy bien, sueldo $ 35; Ayacucho 770. A-13

MUCAMA joven ofrécese para adentro o comedor, poca familia, buenas recomendac., Tacuarí 578. A-13v24

MUCAMA enfermera se ofrece, extranjera, con buenos certificados; Viamonte 1058. M-13v24

MUCAMA sin pretensiones o para todo trabajo de matrimonio solo, ofrécese; La Paz 677. A-13

MUCAMA o niñera seria ofrécese para poca familia, con buenas recomendaciones; Rodríguez Peña 812. A-13

MUCAMA, planchadora, de adentro, se ofrece para familia distinguida; Córdoba 1066, depto. 7. M-13v24

MUCAMA comedor o adentro ofrécese, competente, recomendada; U. T. 41-1154. M-13v24

MUCAMA de adentro, plancha y entiende de costura, ofrécese con buenos informes; Paraguay 1368. A-13

MUCAMA adentro, recomendada, plancha trajes hombre, ofrécese, tratar 15 a 18; Las Heras 1993. A-13

MUCAMA formal ofrécese, lava y plancha, con recomendaciones; Paraguay 1368. M-13

MUCAMA joven ofrécese para matrimonio solo o poca familia; Perú 151, 3er. piso, depto. 6. T-13

MUCAMA de adentro con buenos informes, se ofrece, sabe zurcir y planchar trajes; Ayacucho 1782. A-13

MUCAMA de adentro o general, vasca, se ofrece, recomendaciones, buena presencia; Río Bamba 371. M-13

MUCAMA niñera seria, ofrécese, recomendada, para uno o dos niños de 2 a 4 años; Tucumán 1671. A-13

MUCAMA o niñera se ofrece, muy seria y práctica, con referencias, tratar U. T. 71-7336, Salguero 1164. M-13

MUCAMA con muy buenas recomendaciones, teléfono 62-6104; Francisco Acuña de Figueroa 316. M-13v25

MUCAMA de adentro o general, extranjera, ofrécese poca familia, Córdoba 1420; U. T. Plaza 4853. A-13

MUCAMA española, o todo trabajo, se ofrece, sabe planchar trajes de hombre, Malabia 1232, U. T. 54-2361. A-13v24

MUCAMA italiana, entiende costura, se ofrece, con recomendaciones; Talcahuano 947. M-13v25

MUCAMA de adentro ofrécese, sabe coser, buenos informes; Humberto I 1701, U. T. 6245 B. Orden. A-13

MUCAMA de adentro o general, se ofrece, bien recomendada; Arenales 1693. A-13v24

MUCAMA o cocinera sencilla para poca familia, se ofrece; Juncal 747. M-13v24

MUCAMA de adentro comedor, ofrécese, con recomendaciones; French 2724. A-13

MUCAMA recomendada ofrécese, de adentro o general; Azcuénaga 1323. A-13

MUCAMA japonesa, joven, buena presencia, ofrécese, U. T. Cuyo 8763. M-13v24

MUCAMA y cocinera se ofrecen, buenos informes; Callao 906, U. T. 44-5055. T-13

MUCAMA se ofrece, con buenas recomendaciones, Garay 1012. M-13

MUCAMA general se ofrece, recomendada; Alsina 2133. M-13

MUCAMA práctica, ofrécese, 55 $, y una cocinera 65 $; U. T. 4537 Mayo. M-13

MUCAMA se ofrece, entiende cocina, poca familia; U. T. 37-6542. T-13v24

MUCAMA se ofrece para todo; tratar Charcas 1266, Marcelina. M-13

MUCAMA o niñera se ofrece, recién llegada, Paraná 1089. T-13v24

MUCAMA ofrécese, competente; Charcas 4244. A-13v24

MUCAMA ofrécese, de adentro, con muy buenos informes; U. T. 7833-38. T-13

MUCAMA o sirvienta se ofrece con retiro; J. E. Alberdi 5052. A-13v29

MUCAMA de adentro se ofrece, informes; Lavalle 1602, almacén. M-13v24

MUCAMA fina, se ofrece, sabe coser muy bien; Charcas 1256. M-13

MUCAMA de adentro, sería, lava, plancha, ofrécese; C. Pellegrini 687. T-13

MUCAMA recomendada, práctica general, ofrécese; General Paz 2358, B-13

MUCAMA se ofrece; Bolívar 1268, M-13v25

MUCAMA se ofrece; Arenales 1018, M-13

SE ofrece mucama para el campo, con muy buenos informes; tratar Tres de Febrero 3246. B-13v25

SE ofrece mucama de comedor o de adentro, recomendada, va a cualquier parte; U. T. 32 Martínez. B-13v24

SE ofrece mucama con recomendaciones, calle 11 de Septiembre 3046, Belgrano. B-13v24

SE ofrecen dos mucamas, juntas o separadas, saben coser; Sáenz Peña 730. M-13v25

SE ofrece mucama de comedor, argentina, poca fila.; Charcas 1256. M-13

MUCAMOS

ALEMAN, mucamo comedor o valet, frac, smoking, presencia, informes, se ofrece, U. T. 3795 Plaza. A-13

ALEMAN, mucamo, ofrécese, extra o suplente solamente; U. T. 3795 Plaza. A-13

BUEN mucamo de comedor, hombre formal, buena presencia, trabajador, frac y smoking, recomendado, ofrécese; U. T. 2362 Avenida. M-13

BUEN mucamo comedor ofrécese con smoking, excelentes recomendaciones de años; U. T. 1374 Juncal. A-13

BUEN mucamo formal, práctico, sin pretensiones se ofrece, recomendado; Río Bamba 1264, zapatería. A-13v24

BUEN mucamo chécoesl., rec., ropa negra, 50 $, ofréc.; U. T. 4669-31. M-13v24

JOVEN ofrécese, como mucamo o cualquier otro trabajo, sabe lavar y manejar, cédula identidad; Montevideo 345, U. T. 2312 Mayo. M-13

JAPONES, mucamo práctico, ofrécese, buenas recomendaciones; U. T. Juncal 0915. A-13v24

JOVEN alemán, de 24 años, con cinco meses recomendaciones. Dirigirse U. T. 1249 Avenida. M-13

JAPONES, mucamo práctico, ofrécese, buenas recomendaciones, tratar 15 a 17, U. T. Retiro 0344. A-13v24

JOVEN japonés ofrécese mucamo para señor solo o matrimonio, con referencias; U. T. 8243, Avenida. M-13v24

JOVEN para mucamo recom., austr., 40 pesos, ofréc.; U. T. 4669-31. M-13v24

MUCAMO ofrécese para familia o restaurant, con excelentes recomendaciones; calle 25 de Mayo 60; teléfono 33 Avenida 3404. M-13v24

MUCAMO de comedor se ofrece con buenos informes, frac y smoking; Arenales 2065, Colegio La Annunciata. M-13v25

MUCAMO checoeslovaco, de buena presencia, con frac y smoking, se ofrece, buenos informes; U. T. 35-2376. M-13v25

MUCAMITO portero recomendado, ropa negra, ofrécese; U. T. 8151, Avellaneda; Pavón 360. A-13v25

MUCAMO portero fino, educado, bien recomendado, ropa negra, $ 50, ofrécese; U. T. 8151 Avellaneda. A-13v24

MUCAMO comedor o portero, ropa negra y smoking, se ofrece; Charcas 1050. M-13v25

MUCAMO de comedor, checoeslovaco, se ofrece, bien recomendado; Talcahuano 1268; U. T. 4403 Plaza. A-13

MUCAMO valet argentino, con amplias referencias, se ofrece; U. T. 1965-51, hacer llamar a Godoy. M-13

MUCAMO joven, se ofrece, con buenas recomendaciones; Superí 1290, U. T. 6894 Belgrano. B-13v24

MUCAMO portero ofrécese, hombre serio, recomendaciones de varios años; U. T. 4869 Palermo. A-13

MUCAMO o portero joven, buena presencia, solamente casa distinguida, ofrécese; U. T. 3041 Plaza. A-13

MUCAMO comedor, limpieza, ofrécese, sin pretensiones, bien recomendado; U. T. 6666 Juncal. M-13

MUCAMO formal, bien recomendado, se ofrece, de mediana edad, conoce bien su oficio; Juncal 1302. M-13v24

MUCAMO argentino, se ofrece, muy práctico, con muy buenas recomendaciones; U. T. 3466 Belgrano. B-13v25

MUCAMO ofrécese, con óptimas referencias, comedor solamente; U. T. 41-2192. M-13v24

MUCAMO de comedor, práctico, con recomendaciones de años ofrécese; U. T. 44-4443. A-13

MUCAMO gral., checoeslovaco, joven, b. presencia, recom., s. pretens., ofrécese; U. T. 31-2439. M-13

SERVICIO DOMESTICO
OFRECIDO

MUCAMOS

MUCAMO extranjero, alto, bien recomendado, buena ropa, ofrécese, sin pretensiones; U. T. 5182 Mayo. T-13

MUCAMO de comedor, práctico, español, se ofrece, buen sueldo; U. T. 5905, Juncal. A-13v27

MUCAMO portero, joven, buena ropa, aspecto recomendado, ofrécese, sin pretensiones; U. T. 3785 Mayo. T-13

MUCAMO de comedor, buena presencia, bien recomendado, ofrécese, por carta E. K., Vicente López 1640. A-13

MUCAMO de comedor o valet, frac, smoking, ofrécese, con recomendac.; U. T. 2002, Juncal. A-13

MUCAMO o valet ofrécese, buena presencia, serio, excelentes recomendaciones; U. T. 3692 Plaza. M-13

MUCAMO de comedor ofrécese, buenas recomendaciones; C. Pellegrini 629, 2o. piso, U. T. 3549 Libertad. M-13

MUCAMO se ofrece, recomendado, 6 años última casa; Juncal 1401. M-13v24

MUCAMO comedor, informes de años, ofrécese, ropa negra; teléfono 41-0393. M-13

MUCAMO general alemán, informes 7 años, ofrécese; Santa Fe 3212. A-13

MUCAMO se ofrece con buenos certificados; U. T. 6097 Belgrano. B-13v24

SE ofrece joven 26 años, inteligente y serio, extranjero, habla francés, inglés y alemán, para familia distinguida, como mucamo; U. T. 31-4180. M-13

SE ofrece mucamo lo., valet, buena presencia, recomendado, 5 años, dispuesto a viajar; por carta C. F., Castex 2361. M-13v25

SE ofrece mucamo italiano, práctico para hotel; Uruguay 133. M-13v25

MATRIMONIOS

BUEN matrimonio joven recomendado ofrécese, cocinera, mucamo portero; Hotel Vizcaíno, Alsina 760, U. T. Mayo 3747. M-13

BUEN matrimonio, cocinera, mucamo, recomendado, $ 90, ofrécese; U. T. 8151 Avellaneda. A-13v24

DOS matrimonios jóvenes, extranjeros, ofrécense, ellas como cocineras, reposteras, ellos mucamos o porteros, con recomendación de un año; 25 de Mayo 770, departamento 2. M-13v24

MATRIMONIO alemán se ofrece, sin hijos, con buenas recomendaciones y confianza, como caseros para el campo; ella cocinera, él mucamo, maneja auto y entiende mecánico y carpintero, dirigirse por carta o pers. a P. D.; Córdoba 855, Dpto. O. M-13v25

MATRIMONIO inglés se ofrece, cocinera de profesión y mucamo de comedor, sin hijos, buenas recomendaciones, prefiérese suburbios; dirigirse H., pieza 8, Bolívar 431. M-3v25

MATRIMONIO se ofrece, italiano cocinera y mucamo, con buena recomendación de estancia inglesa y alemana, ciudad o campo; Leandro N. Alem 550, hotel Mazzini. M-13v25

MATRIMONIO solo, actualmente casados libres el 5 de junio, se ofrece a señoras, para consultorio o trabajo análogo, el marido trabaja afuera; U. T. 44-2640. T-13v24

MATRIMONIO ofrécese, buena cocinera y mucamo general, va pueblos cerca, informes 4 años familia muy distinguida; Juncal 1928, U. T. 44-0747. M-13v24

MATRIMONIO se ofrece bien recomendado, buena cocinera y buen mucamo, ciudad o campo, tratar por carta o personalmente; Chile 1159, Dto. 4o. F. B. M-13v24

MATRIMONIO bien recomendado, cocinera, quehaceres, chauffeur competente, ofrécese, sin pretensiones; U. T. 5182 Mayo. T-13

MATRIMONIO checoeslovaco, cocinera competente, con buenas recomendaciones, sin lavar, pieza y comida al marido; 25 de Mayo 447, pieza No. 3. M-13

MATRIMONIO alemán, joven, ofrécese, ella como cocinera, repostera, él mucamo o portero, 25 de Mayo 770, Depto. 2, Alejandro Bit. M-13v24

MATRIMONIO checoeslovaco, cocinera profesión, mucamo comedor, ofrécese, juntos o separados, sueldo 200 ó 130 $; U. T. 2931 Plaza. A-13

MATRIMONIO español, competente, cocinera y mucamo, excelentes recomendaciones, sin pretensiones; U. T. 3114 Juncal. M-13

MATRIMONIO alemán, recomendado, buena cocinera pastelera (solamente la cocina), mucamo perfecto, muy práctico; Tacuarí 142, U. T. 38-2614. M-13

MATRIMONIO español, con buenos informes, se ofrece, cocinera y mucamo o portero, casa de familia o departamentos; Pasaje La Paz 663. M-13v25

MATRIMONIO alemán, recomendado, se ofrece, buena cocinera, jardinero quintero competente; Méjico 1270, pieza 1o. M-13v24

MATRIMONIO lituano, bien recomendado, se ofrece para ciudad o estancia; San Martín 56, U. T. 33 Avenida 7476. M-13

MATRIMONIO alemán, buena cocinera, mucamo, casero, etc., ofrécese para estancia; Méjico 1270, pieza 1. M-13v24

MATRIMONIO ofrécese, sirvienta o mucama y portero, casa familia; U. T. 4452 Palermo. A-13

MATRIMONIO solo, francés, con informes se ofrece para portería, casa o departamentos; Gazcón 1618. M-13v24

MATRIMONIO checoeslovaco, buena cocinera y mucamo comedor, ofrécese; U. T. 0802, Juncal. A-13v24

MATRIMONIO solo ofrécese, trabajo ella a cambio pieza; Tucumán 1654, Mayo 2316. M-13

MATRIMONIO piamontés, recomendado, ambos sirvientes, ofrécese, $ 90, ciudad o campo, U. T. 5182 Mayo. T-13

MUCHACHAS

MUCHACHA se ofrece para corta familia; con recomendaciones, entiende cocina; Cáming 3570. M-13v24

MUCHACHA española ofrécese para todo trabajo, algo práctica en todo; Billinghurst 2569. A-13

MUCHACHA española ofrécese, lavado y planchado de tarde; C. Pellegrini 677, U. T. 4284 Libertad. T-13

MUCHACHA se ofrece para ayudanta de cocina; Montevideo 1418. A-13

MUCHACHOS

MUCHACHO japonés, ofrécese, recién llegado, para cualquier trabajo o peón de cocina. Por carta K. K., Chacabuco 770. M-13v24

MUCHACHO se ofrece, provinciano 25 años, sin pretensiones, entiende todo trabajo, dirigirse a Selverio Gómez; Biné, Mitre 3130. M-13v27

MUCHACHO checoeslovaco, 21 años, limp. patios, recom., 40 $, ofrécese; U. T. 31-2439. M-13

MUCHACHO recién llegado, de 18 años, español, se ofrece para lavar autos y quehaceres; Coronel Díaz 1669. M-13

MUCHACHO 21 años, limp. patios, neg., 35 $, ofréc.; U. T. 4669-31. M-13v24

NISERAS

DOS niñeras, hermanas, argentinas, jóvenes, sanas, educadas, prácticas bebés o niños morta edad, tratar de 15 a 18, Alsina 25, Lomas de Zamora. M-13v25

NISERA alemana bien recom., muy práctica en bebés, se ofrece; Lugones 1978. M-13v27

NISERA práctica para bebé se ofrece, con buenos informes; U. T. 47-6102. A-13

PLANCHADORAS

PLANCHADORA, lavandera, de profesión, recomendada, se ofrece, interna; Paraná 981; U. T. Juncal 2296. M-13v24

PLANCHADORA, competente en ropa fina, recomendada; ofrécese; Juncal número 1349, U. T. 1943-44. M-13v24

PLANCHADORA por día, con buenas recomendaciones; por carta M. Scarrato, Charcas 2194, ofrécese. M-13v25

PLANCHADORA, lava por mes o días, particular, hotel, recomendada, ofrécese; U. T. 2062 Plaza. M-13

PLANCHADORA, lavandera, profesión, interna, o días, ofrécese, tiene informes; Charcas 1265, depto. 4. M-13

PLANCHADORA, buena ofrécese para casa de familia, por día o mes; Arroyo 1027. M-13v24

PORTEROS

JOVEN ofrécese, portero o peón de cocina, buenos informes de familia; Charcas 1400, U. T. 4244 Juncal. M-13v24

PORTERO ofrécese, bien recomendado, con certificados, buena presencia, dirigirse por carta o personalmente, M. Sánchez, Carlos Calvo 1045. M-13v24

PORTERO se ofrece, buenos informes, buena ropa, buena presencia, para departamento o particular; U. T. 41-0393. M-13

PORTERO o mucamo se ofrece, joven, de buena presencia, bien recomendado; U. T. 6874-47; tratar hasta las 16. M-13v24

PORTERO casa departamento o particular, ofrécese, práctico, buenas recomendaciones; Santa Fe 1266. M-13

PORTERO y limpieza general ofrécese, sin pretensiones, bien recomendado, ropa negra; U. T. 6650 Juncal. M-13

PORTERO ofrécese, recomendaciones de 7 años; A. R., Chacabuco 682, teléfono 33-2765. M-13v24

PORTERO valet o segundo mucamo, competente, bien recomendado, ofrécese; U. T. 0310 Palermo. A-13v24

SERVICIO DOMESTICO
OFRECIDO

PEONES DE LIMPIEZA

HOMBRE joven se ofrece para familia, peón limp., o por medio día, con buenos informes, sin pretensiones; Cerrito 1769; teléfono 41-2049. M-13

PEON para todo trabajo se ofrece, español, con cédula de identidad y certificado de trabajo, encara. pisos; Libertad 1221; teléfono 41-0327. Por carta o personalmente. M-13v24

PEON cocina o limpieza, joven, español, ofrécese, recomendado; V. López 1919, U. T. 0805-44. A-13

PEON joven español, sabe bien cocinar, se ofrece, con buenas recomendaciones; U. T. Avda. 5793. M-13v24

PEON de cocina, práctico, se ofrece casa de familia, con buenos informes; U. T. Palermo 6282. A-13v24

PEON cocina, limpieza general, ofrécese, sin pretensiones, recomendado familia; U. T. 3114 Juncal. M-13

PEON cocina, limpieza general, recomendado, carnet, $ 40, ofrécese; U. T. 8151 Avellaneda. A-13v24

PEON ofrécese para patios o cocina, buenas referencias; U. T. 2002-44; V. López 1692. A-13

PEON cocina limp. gener., sabe mucamo 40 $, ofréc.; U. T. 4669-31. M-13v24

SIRVIENTAS

SIRVIENTA para todo servicio de matrimonio solo ofrécese, entiende de cocina, buenas recomendaciones; Independencia 320. M-13v24

SIRVIENTA se ofrece, sabe cocinar, sin pretensiones, con o sin retiro; Charcas 1092. M-13v24

SIRVIENTA ofrécese con recomendaciones, para mucama general o para todo trabajo; Guido 2636. A-13v24

SIRVIENTA se ofrece, sin pretensiones, matrimonio solo, poca familia; Guatemala 4479. M-13

SIRVIENTA se ofrece para poca familia o matrimonio, entiende cocina; Charcas 1929. A-13

SIRVIENTA sería, ofrécese sin pretensiones, U. T. 44-0081; Peña 2222. T-13v27

SIRVIENTA joven, argentina, se ofrece para matrimonio solo; Alsina 2133. A-13

SIRVIENTA se ofrece, recién llegada, para todo trabajo; J. E. Uriburu 1789. A-13v25

SIRVIENTA se ofrece, entiende de cocina; French 2722. A-13

SIRVIENTA española, recién llegada, se ofrece; Méjico 1860. M-13v24

SIRVIENTA se ofrece para todo trabajo; Austria 2650. M-13

SIRVIENTA ofrécese, poca familia, sueldo 45 a 50 $; La Paz 677. A-13

SE ofrece sirvienta poca familia; Méjico 712. M-13v24

OCUPACIONES DIVERSAS

HOMBRE joven, trabajador y honrado, buenos informes, ofrécese con retiro. U. T. Palermo 7340. T-13v24

ITALIANO formal, competente todo trabajo doméstico, profesión, jardinero, muy buenas referencias; Punta Arenas 1666. M-13v24

LAVADOR de autos competente se ofrece, casas particulares, buenos informes; Guatemala 4479. M-13

SE ofrece valet o mucamo, sabe manejar auto, buenas referencias, campaña o ciudad; dirigirse por carta, Lima 1160. M-13

SEÑORA para medio día, para limpieza y quehaceres, ofrécese, con recomendaciones; Lavalle 1645. M-13v27

SEÑORA se ofrece, para 1 ó 2 personas, entiende de casa; Córdoba 1429, U. T. 44-0574. M-13

SEÑORA francesa, se ofrece, de 8 a 14, para trabajo doméstico; Cerrito 538. M-13v24

SEÑORA se ofrece, todo trabajo, 3 días por semana; Zapiola 155. M-13v27

SE ofrece señora con garantía certif. Carlos Miglio; L. N. Alem 584. M-13v24

SEÑORA por medio día ofrécese, de 8 a 12; Arenales 2052. A-13

SEÑORA ofr. para todo trabajo, corta familia; Larrea 1372. M-13v25

VALET competente se ofrece, con muy buenos informes; Santa Fe $90, piso bajo; U. T. 3000 Plaza. T-13v25

VALET se ofrece, para señor solo, habla italiano, castellano y francés, Teléfono 2413 Mitre. M-13v24

VALET buena present., ofrécese con recomendaciones. Dirigirse a Landeswski, Reconquista 585, Depto. B. M-13v27

AGENCIAS DE COLOCACIONES

AGENCIA Vasca, U. T. 6210 Mayo, pidan las distinguidas familias buen personal; Sgo. del Estero 238. T-14v24

ANTIGUA señora Isabel Saavedra, recomienda buen personal, Sociedad Protección Doméstica, Cuyo 6866-4828. M-14

AGENCIA La Mar Platense ofrece servicio excelente doméstico; Talcahuano 954, U. T. 3114 y 6660 Juncal. M-14

SOCIEDAD Protectora de Mujeres, Solís 1121, U. T. 2559 Buen Orden, proporciona servicio recomendado. Recordamos la comodidad de hora para tratar el servicio en la oficina. T-14v24

AMAS DE LLAVES Y DAMAS DE COMPAÑIA

DAMA de compañía ofrécese, señora joven, culta, ilustrada, con altas referencias y diplomada en música, literatura, idiomas, declamación, iría Europa; dirigirse por carta, detalladamente condiciones, a Sra. de Scott, Paraná 1014. M-15v2

SEÑORITA distinguida, culta, formalísima, desea compañía o trabajitos livianos, para señora sola o matrimonio referencias inmejorables; escribir M. V., Tandil 3025. M-15v24

SEÑORITA joven, instruída, profesora inglés y labores, se ofrece para acompañar señora, señorita o educar niños, tratar Arenales 1475, personalmente o por teléfono 41-3746, de 10 a 14. T-15v25

SRTA. culta, dist., modista, prof. muds. y lab., acomp. Sra., niños o coser día o mes; Avda. de Mayo 1156, 4o. piso. M-18

GOBERNANTAS E INSTITUTRICES

OFRECIDOS

GOBERNANTA, habla inglés y español, desearía acompañar familia a Norte América, recomendaciones excelentes; I. J., Avenida Alvear 3324. M-16

GOBERNANTA niñera francesa, se ofrece, viajaría a Europa; Medrano 993, U. T. 1908 Mitre. A-16v24

INSTITUTRIZ francesa, diplomada París, ofrécese, lecciones señoritas, niños; U. T. 6025 Cuyo. Victoria 2718. A-16v24

INSTITUTRIZ inglesa, domina el español, se ofrece para medio día, M. M., este diario. M-16v26

COSTURERAS Y MODISTAS

PEDIDOS

MODISTA quiere establecerse trabajando a medias, hable por teléfono, Plaza 1216; Arenales 1233. Tp-17

OFRECIDOS

A $ 2.50, sombreros, hechuras de trajes y capados desde 15 $, bilvanar y probar $ 5, Maipú 538, U. T. 4394 Retiro. T-17v11jn.

AURORA, modista vestidos y capados, hechuras desde 20 $, Victoria 2994, U. T. 0806 Mitre. T-17v jn.17

COSTURERA para tapicería se necesita; Arenales 1283. T-17v25

KATTNER, tailleur, manteau, robes, admite géneros, precios módicos; Arenales 1025, U. T. 41-3582. A-17v29

LENCERA y costurera se ofrece por día, casa de familia; llamar a Teodora Armendaris, U. T. 22-8680. T-17v25

MODISTA buena, ofrécese a domicilio, $ 6 día, hace vestidos, capados, tailleur, copia modelos, recibe costura en su casa, cartas o personalmente, Srta. Modista, C. Pellegrini 957. M-17

MODISTA hace vestidos a precios módicos, Sofía Pon, Carlos Pellegrini 833, 1er. piso, depto. B. U. T. 41-1866. T-17v31

MODISTA francesa práctica, corta por figurín, ofrécese días o interna, 4 $; por carta, Sulpacha 1120. M-17v24

MODISTA Harrods, elegantes modelos, en 24 horas trabajo garantido; Córdoba 2668, 47-6926. T-17v25

MODISTA especialidad niñas, ofrécese, corta y prueba a domicilio, Teléfono 929 Liniers. M-17v24

MODISTA se ofrece, muy competente, va a domicilio, $ 6 diarios; U. T. Palermo 1842. T-17

MODISTA de vestidos, elegancia, precios módicos; corto moldes; Sulpacha No. 441; U. T. 0782 Libertad. M-17v24

MODISTA se ofrece para casa de familia; U. T. 3136 Libertad. M-17

ROBERTS, ex cortador Harrods, tailleur, capados, vestidos, desde 85 $, acepto géneros; Talcahuano 860. A17v6jn

PELETERIA Henri Hut, de París, fundada en 1903, Corrientes 951, por cesación de negocio y mi definitiva ida a París, liquido tapados desde $ 600, hasta tenido Chapal $ 85, facon Hudson, $ 120; Karacul para luto $ 120; zorros marrón y gris, $ 10; puantille y plateados desde $ 80; juegos desde $ 5, napas de Karacul para luto, de 100 por 60, $ 15. Gran surtido en pieles finas. Las mercaderías que se anuncian son legítimas. Antes Suipacha, ahora Corrientes 951, 2o. p., con ascensor. La única casa en Buenos Aires que liquida sinceramente su propia mercadería a precios increíbles. La casa no tiene sucursal y frente al Teatro Nacional. M-19

PLUMA y Duvet, para el relleno, depurada y desinfectada. Plumas sin canutos a $ 1.50 el kilo. Duvet, fino a pesos 12; aceptándose para limpieza pluma y Duvet de mal olor y tierra. Fábrica Nacional Automática; Charcas 1346, U. T. 2152 Plaza. M-19v11j.

PELETERIA Charcas 1228, U. T. 41-2599, ofrece tapados, zorros y abrigos en precios ventajosos. Importación directa. T-12v12jn.

PIELES con facilidades de pago, 20 o|o descuento, hasta fin de mes, Peletería Americana, Bmé. Mitre 933. T-19v21

PRECIOSO tapado de piel Nurmen, que costó $ 900, véndese en $ 380; Cangallo 1658. T-19

SALDO pieles, casa mayorista, regio tapado petit gris, valor $ 1200, por 700 $, tapado de Karacul legítimo, 130, loutre muy buena clase, $ 140 y 80, zorros 45, demás pieles casa particular; E. Unidos 1469. A-19v24

SEÑORA: Sandwiches Pic-nic, ciento 3.50 a 8 $, según tamaño; Lavalle 1464, 38-5741. A-19v25

VESTIDOS de calle, fiesta y tapados de ocasión; Viamonte 2230, U. T. 47-3880. T-19v30

ARTICULOS PARA HOMBRES, JOVENES Y NIÑOS

OFRECIDOS

A $ 20 doy vuelta trajes o sobretodos, hechuras $ 35 a 45, trajes desde $ 70, Piedras 713; U. T. 38-6164. T-20v23

CAMISAS de medida, composturas, último géneros, ex cortador de Brown; Libertad 213. A20v24

CAMISAS hombre, medidas y composturas, admito género, ex cortador Harrods; Victoria 1710. M-20v24

EX cortador de Brown, hechuras 25 $, vuelta trajes 15 $, doy créditos; Libertad 214. A-20v26

LIMPIAR, planchar su traje a seco 2 pesos, vapor 4, telfr 7, doy vuelta, reformo trajes; Maipú 534, altos. T-20v12jn

TRAJES, sobretodos, hechuras finas, dar vuelta como nuevo, arreglos, tintorería, zurcidora

CASAS Y DEPARTAMENTOS SIN AMUEBLAR

OFRECIDOS

CASA amplia alquílase, mucho aire y luz, alquílase; Tacuarí 1314. M-32v25

CASA 5 habitaciones, terraza, etc., alquílase; Pozos 672. M-32v27

CASA con garage, Bacacay 2954, con amplias comodidades. M-32v28

CASA alt., 7 Dpto. nuevo, alq. fiam.; Garay 2644, Dpto. 3. M-32

CASA baja, moderna, alquilo; Independencia 2948. M-32

DEPARTAMENTOS nuevos, de todo lujo, se alquilan, Posadas esq. Seaver. Hall, amplios salones, comedor, 6 dormitorios, tres baños, office, cocina, cuarto de estar, 3 piezas servicio, baño, lavadero, secadero privado, sótano particular. Grandes placards, calefacción, agua caliente central, heladeras eléctricas, gas, incinerador de basura. Garages.

M-32v27

DEPARTAMENTOS nuevos, recién construídos, con todas las comodidades y confort, de 2 y 3 habitaciones, baño completamente instalado, placard, agua caliente central, calefacción y ascensores, la última palabra de la construcción moderna. Victoria 2966 al 72, alquilo.

T-32v24

DEPARTAMENTOS SOBERBIOS con todo el acabado del confort moderno, calefacción, incinerador de basura, placards, mesa de plancha, lavadero, patio, etc. Hall, sala, comedor, dos dormitorios, baño, office, cocina, pieza y baño de servicio, calle PASO 185.

M-32

DEPARTAMENTOS a la calle, 4 habitac. e interiores de 2 y 3 habitaciones, amplias dependencias, únicamente familia, a precios módicos, alquílase; Cerviño, Sol. 833, Tratar Banco Germánico, 25 de Mayo 151.

T-32v27

DEPARTAMENTO en entrepiso de 4 habitaciones a la calle, con calefacción, se alquila para consultorio médico u oficina; Rodríguez Peña 95.

T-32v29

DEPARTAMENTOS NUEVOS URUGUAY 1347 entre JUNCAL y GUIDO EDIFICIO A TERMINARSE ALQUILAN PISOS CON TODO LUJO Y CONFORT CON FRENTE A DOS CALLES

M-32v31

DEPARTAMENTOS nuevos, confort lujo, living room, hall, 2 habitaciones a calle, ascensores, dependencias amplias, agua caliente, calefacción, 230, 240 pesos. SARGENTO CABRAL 881, media cuadra plaza San Martín.

T-32v25

DEPARTAMENTOS nuevos, lujosos, al frente, 4 habitaciones, dependencias, calefacción central, baño, calefón, ascensor, 230 $; Buenos 73.

M-32v25

DEPARTAMENTOS y escritorios nuevos, 1, 2 y 3 habitaciones desde $ 100; calefacción, parquet, etc., Lavalle 361.

M-32v31

DEPARTAMENTOS única y exclusivamente para profesionales y escritorios comerciales, desde 140 $; lujosos, cómodos e independientes, de una, dos y tres habitaciones, con hall, cocina y baño instalado con agua caliente y calefacción, piso de parquet y decoración. En el nuevo edificio City Trust de "El Trust Joyero Relojero", Corrientes 1000.

M-32vjn9

DEPARTAMENTOS estilo petit hotel, compuestos de hall, livin-room, con chimenea, ante-chambre, con placards, 2 dormitorios, baños agua caliente de la cocina y eléctrica, office con heladera, cocina y dependencias de servicio, calefacción central. Hay desocupados a la calle e internos, con vista al jardín, verlos; Cangallo 2315, tratar en la misma. T-32

DEPARTAMENTO $ 140, 2 habitaciones, dependencias, moderna, únicamente familia, alquílase; Tucumán 881.

T-32v24

DEPARTAMENTO de tres piezas grandes, más otra de servicio, sala de baño, calefacción y otras dependencias, dos ascensores, a media cuadra del palacio del Congreso, alquiler $ 160, verlo todo el día, informarán Entre Ríos 197, portería. A-32

DEPARTAMENTOS modernos nuevos, a la calle, alquílase a familia, hall, 4 habit., aire luz, decoraciones, parquet, calefacción, gas, placards, lavadero, independiente, 250 y 260 $; Pueyrredón 1834. M32

DEPARTAMENTO esquina, Arroyo y Suipacha, cinco habitaciones a la calle, con uno o dos dormitorios, sol, calefacción elegante y lujosos muebles importados, 570 $ por mes. Tratar Arroyo 894, primer piso, de 14 a 17. M-32v25

DEPARTAMENTO de lujo, con todo confort, de 4 dormitorios, 2 baños, vestíbulo, hall, comedor, sala, living-room, con amplias dependencias de servicio, exclusivamente para familia, se alquila; Paraguay 1477. M-32v27

DEFENSA 251 (Plaza Mayo), departamento nuevo, frente calle, 4 habitaciones principales, hall, regio baño, calefacción, para familia, precio módico.

M-32v24

DEPARTAMENTOS 165, 170 $, 3 habitaciones y dependencias, recién terminados, todo confort, aire, sol, alquílanse, únicamente a familias; San Martín 933.

T-32v25

DEPARTAMENTOS confortables con seis habitaciones, todas al frente, precio 300 y 250 pesos c|u.; Melo 2098, esq. Junín. Informes en la portería. Ocurrir al Banco Argentino Uruguayo.

M-32v29

DEPARTAMENTOS modernos, hall, sala, comedor, 2 dormitorios, baño, cocina, despensa, servicio, w. c., ascensor, Calefacción, Lavadero, Anchorena número 2340.

M-32v2

DEPARTAMENTOS nuevos interiores de 2 habitac., y una chica, hall, baño completo con calefón, calefacción central y todas comodidades, alquílase muy barato; Alsina 1584.

DEPARTAMENTOS nuevos, lujosos, gran living-room con chimenea, comedor, 3 dormitorios, dependencias amplias, calefacción, alquílase; Victoria 636, sobre 2 avenidas.

T-32v25

DEPARTAMENTOS 160, 180 $, 3 habitaciones y dependencias a la calle, recién terminados, se alquilan a familias; Viamonte 349.

T-32v25

DEPARTAMENTO con todas comodidades y confort, ideal para familia de J. E. Uriburu 1290.

M-32v30

DEPARTAMENTO 4 habitaciones, baño instalado, agua caliente, cocina, eco-nómica, a gas, aire, luz, sol, alquílase a familias; Independencia 1057.

T-32v29

DEPARTAMENTOS nuevos, 2 habitac., hall, baño instalado, demás comodidades, se alquila, 110, 120 y 140 $; Sarmiento 2081 al 87.

T-32v29

DEPARTAMENTO en esquina, 1 en 2 pisos con azotea, otro más chico, alquílanse con o sin muebles; Posadas 1391.

T-32v29

DEPARTAMENTO 4 habitaciones, hall, con todas comodidades, edificio moderno, ascensor, se alquila; Larrea 35.

M-32v28

DEPARTAMENTOS de lujo se alquilan para matrimonio o personas mayores, precios, $ 220 y $ 190; Santa Fe 1631.

T-32v27

DEPARTAMENTOS al frente, precios módicos, alquílanse; Bulnes 1736, tratar Banco Germánico, 25 de Mayo 151.

T-32v25

CASAS Y DEPARTAMENTOS SIN AMUEBLAR

OFRECIDOS

DPTO. 1er. piso, 6 hab., ventana a la calle, b. inst., cocina econ., lavadero, 2 dep., se alq., 250 $. Gaona 1634.

M-32v24

DEPARTAMENTO casi nuevo y elegante, 4 piezas, hall, baño, cocina, pieza de servicio, alquílase Viamonte 742.

T-32v27

DEPARTAMENTOS nuevos, 3 habitaciones principales, hall, regio baño, calefacción, para familia; Córdoba 1728.

M-32v24

DEPARTAMENTO lujoso, 5 dormitorios, 2 baños, todas comodidades modernas; Arenales 1367 4o. piso. M-32v27

DEPARTAMENTOS modernos con calefacción, se alquilan; Bmé. Mitre 1371. M-32v25

DEPARTAMENTO alquílase, casa nueva, esquina; Paraguay 2019, 4 habitaciones, 1o., dep. B. T-32v24

DEPTOS. esquina, living, comedor, tres dorm., baño, toilette, dep., calefacción; Libertad 1698, M-32v24

DEPARTAMENTO pequeño, mucho aire y sol, alquílase, Las Heras y Pueyrredón; Copérnico 2365. T-32v31

DEPARTAMENTO moderno, calefacción, 3 habitaciones, baño, cocina, se alquila; Leandro N. Alem 424. T-32v25

DEPARTAMENTO alquilo, moderno, 4 piezas, baño y cocina, aire y luz; Bolívar 1818. M-32v24

DEPARTAMENTO Santa Fe 5069; nuevo, 4 piezas, hall, baño, cocina gas, sin altos, $ 150. M-32v24

DEPTOS. nuevos, lujo y confort, 3 y 5 piezas, de 210 a 330 $; Río Bamba 815, esq. Córdoba. M-32v4jn

DEPTOS. modernos de 2 y 3 hab. y comod. alq. barato, Guardia Vieja 3456, tr. A. C. Massa, Tucumán 439. M-32v27

DEPARTAMENTO alquilo, 2 habitaciones, baño, cocina y calefacción, 170 $, Suipacha 705. M-32v24

DEPARTAMENTO 5 habitaciones a la calle, gas y comodidades, alquílase; Bolívar 1498. A-32v25

DEPARTAMENTO Tucumán, 1539, independiente, alquilo, 5 piezas, baño instalado, patio 170 $, moderno. A-32v25

DEPARTAMENTO lujoso, 3 habitaciones, calefacción, demás comidades, se alquila; Posadas 1565. T-32v25

DEPARTAMENTO, 2 piezas; San José 1999, alquílase, verlo todo el día, tratar Luis Sáenz Peña 1835. T-32v28

DEPARTAMENTO Tucumán 1539, independiente, alquilo, 5 piezas, baño instalado, 170 $, moderno. A-32v25

DEPARTAMENTO con seis habitaciones y dependencias, se alquila; Tucuarí 956, 2o. piso. M-32v25

DEPTO. casa nueva, moderno, amplio, aire y luz, precio moderado; Austria 2232. M-32v27

DEPARTAMENTO se alquila, Luis María Campos 529, 3 piezas, baño, dependencias. Tratar ujnín 1282. T-32v31

DPTO. Bulnes esquina Arenales, 4 dormitorios, todos exteriores, y dependencias, 200 $. M-32v25

DEPARTAMENTO y garage, alquilo, 150 pesos; Beauchef 361 (Cruzar Rivadavia 4900, el parque). T-32v25

DEPARTAMENTITO a la calle, 3 salitas, todas comodidades, alquilo; Blandengues 1706. M-32v27

DEPARTAMENTOS nuevos, se alquilan, sol, todo el día; Monteagudo 40. T-32v28

DEPARTAMENTO Libertad 145, 2o. piso, 7 habitaciones y dependencias, M-32v24

DEPARTAMENTO al frente, 4 habit., baño, depend., alqui.; Tucumán 455. M-32v25

DEPARTAMENTO alquílase tres habitaciones y depend.; Belgrano 1620. A-32v24

DEPTO. 2 piezas, moderno, todo confort, se alquila; San Martín 945. M-32v27

DPTOS. mod. al frente, 4 piezas, baño comp. y dep., 200 $; San José 265. M-32v30

DEPTO. precioso, alq., sala, 4 hab., patio, etc.; Sarmiento 2422. M-32v24

DEPTO. alquilo, 3 piezas, cocina y baño, 90 $; Rioja 1681. M-32v25

DOLORES 151, casa moderna, 6 piezas, $ 180, alquílase. M-32v25

EN FLORIDA a 4 c. de la est., casa quinta "Zichu", se alquila, 5 habitaciones principales, baño, cocina, jardín de 7000 vs., con árboles frutales, garage y dependencias de servicio. Puede visitarse a cualquier hora. Tratar S. A. Thompson Muebles Ltda., Florida 833.

M-32v25

EDIFICIO SAN MARTIN, calle San Martín 563. Recién terminado, departamento estilo americano, de 6, 5, 4 y 3 piezas, con cocina y dependencias, agua caliente general, calefacción, cocina a gas, quemador de basura, se alquilan. M-32v24

ESMERALDA 1386, departamentos desde 250 $, cinco habitac. y una de servicio, hall, baño, parquets, todo recién pintado y empapelado. M-32v27

ESPLENDIDO departamento 4 habitaciones, cocina, baño instalado, azotea, lavadero; Lavalle 1948. T-32v25

ESPLENDIDO piso se alquila, ascensor, calefacción y portero, Lavalle 1514. M-32v27

FLORES, departamento nuevo se alquila, 3 habitac., dpendenc., $ 170; Zamacuá 25. A-32v24

JUNCAL 2222; lujosos pisos, hall, cuatro habitaciones, dependencias, calefacción, $ 290. M-32v28

JUNIN 1014, departamento alquílase, 160 $. M-32v28

LUJOSOS departamentos de 4 y 5 habitaciones a la calle, con calefacción, terraza, etc., alquílanse para familias; Rodríguez Peña 95.

T-32v29

LUJOSOS Y AMPLIOS PISOS CON GARAGE, RECIEN TERMINADOS, SE ALQUILAN. LIBERTAD 1635.

M-32v24

LUJOSA casa moderna, decorados, parquets, hall, sala, comedor, escritorio, 2 dormitorios, baño de mármol, alquilo, 330 pesos; Av. Vértiz esquina Zabala. T-32v25

LUJOSO Dpto., único en su estilo americano, se alquila solamente a familia distinguida, con referencias, 220 $; Viamonte 332. M-32v31

LAVALLE 1948, departamentos 3 habitaciones, hall, baño, cocina instalados, azotea, lavadero, alquílase. T-32v27

MILLER 2445, Urquiza, se alquila casa, 5 habitaciones, hall, pieza servicio, baño instalado, cocina, electricidad, gas, jardín frente y fondo. 200 $; tratar Monroe 4574. B-32v26

MAGNIFICO Dpto. moderno se alquila, solamente a familia; Córdoba 1309. M-32v31

OCAMPO 2594; al lado Av. Alvear, lujosos pisos, hall, cinco habitaciones, $ 300. M-32v28

OLLEROS 3035, alquílamos petit hotel con jardincito, 6 habitaciones, baño y dependencias. Muy lindo. Verlo de 14 a 17. M-32v25

PISO de lujo, todo confort, 9 habitaciones principales, 3 baños, calentadores, 2 halls, calefacción, entrada independiente, sin estrenar; Rivadavia 1115.

M-32v25

PERU 984, departamentos nuevos, 3 dormitorios, sala, comedor, living-room, todos 535, baño instalado, moderna, habitación servicio, baño, cocina gas, calefón, edificio lujoso, ascensor Otis, sol en todas, solamente familias decentes, $ 260; tratar Avenida de Mayo 1035, 7o., escritorio 4. 16-18; U. T. 6601, Mayo.

T-32v 24

PETIT hotel, Arcos 3889, 5 habitaciones, baño instalado, servicio y dependencias, entrada para automóvil, alquilar módico, visítese todo el día.

M-32v25

PETIT hotel alquilo, todo confort, calefacción; Juncal 1633, de 10 a 12 horas. B-32v28

PETIT hotel lujoso, sala, comedor, tres dormitorios, garage, jardín, alquilo, 350 pesos; Av. Vértiz 1580. T-32v25

RIVADAVIA 8257, 1 cuadra estación Vélez Sarsfield, alquilo departamento, 2 piezas, cocina, baño instalado, aire, sol, $ 90; tratar Pueyrredón 43. T-32v24

RIO BAMBA 863, alquílase casa 4 habitaciones principales, a familia honorable. A-32v28

RODRIGUEZ Peña 1131, 2o. piso, alquilo departamento moderno 7 piezas, con amplia recepción. A-32v24

SE alq. dep. sencillos, recién terminados, de 4los, tres y cuatro hab., patio y dependencias; Blandengues 550. M-32v24

CASAS Y DEPARTAMENTOS SIN AMUEBLAR

OFRECIDOS

SE alquila petit hotel Arenales 952. Edificio moderno, consta de una planta baja, cinco pisos y azotea, con toda clase de comodidades, 3 cuartos de baño instalados, toilettes, calefacción, ascensor, gas, luz eléctrica, timbres eléctricos, etc. Visitarla de 8 a 11 y de 13 a 17. Tratar en la misma de 15 a 16. M-32v25

SI desea alquilar casas modernas, flamantes, con todas comodidades y a precios muy moderados, en el barrio de Versailles, el paraje más alto de la Capital, diríjase a Cangallo 824, de 9 a 12 y de 15 a 18 horas. M-32v25

SE alquila para escritorio importante (Soc. Anón. o Cía. de Seguros, etc.), primer piso de la casa Lavalle 645, entre Florida y Maipú. Se compone de 10 piezas grandes con mucha luz y aire, calefacción y demás comodidades. Ver y tratar Lavalle 649. M-32

SUIPACHA 1018, alquilo flamante y único piso alto, hermosa recepción, con parquet, 4 amplios dormitorios, 2 baños instalados, numerosas y cómodas dependencias, gran patio y terraza, máximo confort, aire y sol. M-32v24

SANTA Fe 830, s. plaza San Martín, lujosos departamentos al frente para estrenar, sala, comedor, 4 dormitorios, 2 cuartos de baño y dependencias. M-32v25

SE alquila casa nueva, baja, sin altos, aire, sol, 8 piezas, vestíbulo, baño instalado, gran terraza lavadero con agua caliente; Austria 2229. T-32

SANTA Fe 2224, alquilo pisos confortables, casa moderna, calefacción, 7 habitaciones, 2 baños. M-32v28

SANTA Fe 3044, alquílase piso de 8 habitaciones, ascensores y comodidades. T-32v24

SE alquilan departamentitos 2 piezas, todas comodidades, precio módico; calle Suipacha 548. M-32

SE alquila 2o. piso, A. de Mayo 1264, amplias comod. Ver portero. M-32v25

SE alq. casa de 8 piezas, amplia; Rivadavia 3322. T-32v

TUCUMAN 1393, alquílamos departamento moderno, hall, 7 habitaciones, 2 baños y dependencias. M-32v25

190 RIO BAMBA 190
Departamentos al frente muy cómodos, con calefacción, gas, se alquilan. M-32v24

CASAS Y DEPARTAMENTOS AMUEBLADOS SIN PENSION

OFRECIDOS

ALQUILO departamento amueblado, confortable, amplio, a la calle, 2 baños, calefacción central, teléfono, agua caliente, sol, Leandro N. Alem 1630, 2o. piso F. Visitarlo mañana y tarde.

M-32v25

ANTIGUA AGENCIA "ALEMANY", AVENIDA DE MAYO 962. Proporciona departamentos (INDEPENDIENTES) amueblados, habitaciones desde 100 $, cualquier radio. M-33v24

ALQUILASE para familia lujoso piso chico, bien amueblado, todo a la calle, lleno de sol, living room, dormitorio, comedor, baño y dependencias, calefacción; Rodríguez Peña 218. M-33v25

ATRAYENTE departamento moderno, bien amueblado, de 4 piezas a la calle, todas comodidades, se alquila; French 2709, 3r. p. T-32v24

ALQUILO lujoso departamento amueblado, vestíbulo, sala, comedor y 3 dormitorios, todo confort; Córdoba 817, 4o. piso, dep. 8. A-33v27

ALQ. departamentos amueblados, centrales, módico, administración, Ayacucho 1033. M-33

BELGRANO R., Vidal 2048, casa con o sin muebles, confortable, jardín, frente, fondo, sala, comedor, escritorio, 4 dormitorios y baños, cuatro habit. entrepiso, sala estudio, office, cocina, sótanos. Visítese 14 a 18. B-33v28

DEPTO. 4 piezas, baño, dependencias, teléfono, bien amueblado, Avenida de Mayo y Lima, alquílase familia o matrimonio; informes: U. T. Mayo 5197. T-33v27

DEPARTAMENTO central, 3 hab. a la calle, otra interior, hall, dependencias, aire, luz, con o sin muebles: Talcahuano 90 esq. Bmé Mitre. M-33v24

DEPTO. amueblado alquilo, 2 salas, 2 dormitorios con todas comodidades, barato; Suipacha 852. M-3

DEPARTAMENTOS amueblados, todo confort, desde 250 $; Rincón 1. M-33v28

ESPLENDIDO departamento por traslado, urgente, cedo completamente instalado, amueblado, 3 piezas, entrada, linda terraza con magnífica vista al río y Puerto Capital, calefacción, agua caliente y heladera central, inmueble de distinción, alquilo 260 $, instalaciones y muebles, precio conveniente, Pauselli, L. N. Alem 639, piso 9, Dpto. B. M-33

EN Belgrano, a 2 cuadras estación F. C. R., casa inglesa, amueblada Conde de 1724. Teléfono Belgrano 2580. M-33v25

PETIT hotel amueblado, 3 dormitorios, dos baños, garage; U. T. 2837 Plaza; Posadas 1089, alquilo. M-33v25

SE alquila departamento bien amueblado, confortable; Junín 169. T-33v24

CASAS Y PIEZAS EN PUEBLOS DE CAMPO Y VERANEO

OFRECIDOS

ALQUILASE gran casa quinta barranca con San Isidro, sala, comedor, 7 dormitorios, 2 baños, amplias dependencias servicio, garage, etc., Primera Junta 23; tratar U. T. 44-3221. M-36v25

ALTA Gracia, se alquila chalet amueblado; tratar Cuba 2370. T-36v28

EN ituzaingó, F. C. O., Crispi 767, alquílase chalet confortable. M-36v27

RAMOS Mejía, F. C. O., alquilo precioso chalecito o parte, matrimonio o mayores, teléfono Cuyo 5432. T-36v28

OLIVOS, alquílase casa, Rioja 2480, verla 13-17, llaves al lado; Entre Ríos 824. T-36

SAN Isidro alquílase casa amplia, tres cuadras estación, lado Atlético; Alem 97, garage, demás comodidades, $ 260; tratar Alem 189. B-36

SAN Isidro, alquílase casa quinta; calle Alem 175, verla 14 a 17. T-36v25

SAN Isidro, lq. casa quinta con comodidades, U. T. 252 San Isidro. M-36

VILLA Ballester, alq. casita 2 p. coc., b. inst., galpón, mucho sol; tratar Victoria 90. M-36v27

CASAS Y DEPARTAMENTOS TRANSFERENCIAS DE ALQUILERES Y VENTA DE MUEBLES

OFRECIDOS

PARAGUAY Esmeralda esq., depart. con 5 salas bien amuebladas se vende o se transfiere; U. T. Retiro 4525. M-37v24

HOTELES y CASAS DE PENSION

AL hotel pensión "Pía", muy confortable, frecuentado distinguidas familias, precios módicos; Sarmiento 1758. T-32v1

HOTEL Cristal, exclusivamente familias, salas a la calle, precios módicos, cocina familiar; Florida 606. T-38v20 junio

HOTEL pensión Libertad 437, salas y habitaciones, familias, pasajeros, precios módicos; U. T. 75-2581. T-38v24

LUTECIA hotel, frecuentado por distinguidas familias de las provincias, confort; Avda. de Mayo 1297. T-38v26n

PRINCIPE hotel, Av. de Mayo 890, salas sobre la calle, pensión, $ 4 y 6, familias, alquilo. A-38v27

PENSION EN FAMILIA

OFRECIDOS

A familia pensión honorable, para vivir, baño caliente, calefacción, comida fina, precio razonable, higiene, confort; Tucumán 951. M-39

A señoras, señoritas, pensión y cama $ 2, mensual desde 55, baños calientes, seriedad; Belgrano 3175. M-39v13

BUENA pensión familiar doy a caballeros, cocina variada; Lavalle 887, departamento 2, bajos. T-39v24

PENSION de señoras y señoritas (solamente), Alsina 2133, casa confianza, excelente comida, baño caliente, teléfono, comida y cama 2 $ por día, mes desde 55 $. M-39v1

PENSION, casa de familia, almuerzo, cena, Rivadavia 755, depto. 6, 10 a 12. T-39v25

PENSION señoras, señoritas, baño, teléfono, $ 1,50 por día; Uruguay 1349, Depto. 12. T-39v24

SEÑORA sola daría pensión inmejorable una o dos personas distinguidas; U. T. 2899 Mitre. T-39v25

PIEZAS SIN MUEBLES SIN PENSION

PEDIDOS

EN casa de familia honorable señora ídem., con 2 hijas colegialas necesita 2 o 3 piezas sin muebles, comodidades, cartas señora C. L.; Rodríguez Peña 95. Tp-40 v.25

PIEZAS SIN MUEBLES SIN PENSION

OFRECIDOS

ALQUILASE comedor con todas comodidades, alquiler muy barato, Adolfo Berro núm. 4138. M-40v24

ALQ. 1 pieza gr. y 1 ch., altos, frente, frazq. úlinq.; Hortiguera 710, alt. Riv. 5800. M-40v25

ALQUILASE pieza a 2 hombres solos en regia casa de familia, hay teléfono; Méjico 1379. T-40v27

A persona seria, alquilo 2 piezas regias, comodidades, familia tranquila, distinguida; Larrea 275. T-40

ALQUILO comedor grande y comodidades a mayores; Suipacha 856. T-40v29

ALQUILO piecita a caballero o señora, a 3 cuadras de Santa Fe; French 2256. T-40v28

COMPAÑERA de pieza necesítase, prefiero española joven; Boedo 28, 1o. U. T. 62-9198. T-40

PIEZA se alquila, 30 $; Paraguay 754. M-40v25

URUGUAY 926, piecita alquilo, 25 $, con comodidades. T-40v28

CON PENSION — PEDIDOS

SEÑOR solo desea habitación con pensión, barrio céntrico, baño caliente, teléfono; escribir a F. O., este diario. M-40

PIEZAS AMUEBLADAS SIN PENSION

PEDIDOS

BELGRANO, señorita distinguida necesita pieza amueblada, decente, sol, ventana, teléfono, alquiler hasta 60. Escribir Cabildo 491, B. M. Mp41v24

OFRECIDOS

A caballero distinguido, alquilo habitación a la calle, reglamente amueblada, baño caliente, teléfono, calefacción, único inquilino, casa de familia, habiar de 10 a 17 al 2746 Rivadavia. T-41v29

ANTIGUA AGENCIA "ALEMANY", AVENIDA DE MAYO 962. Proporciona rápidamente habitaciones amuebladas (ENTRADA INDEPENDIENTE); cualquier radio. M-41v31

ALQUILO a caballero linda pieza amueblada, gran ventana, baño contiguo, casa familia francesa; Suipacha 119, 3er. piso. T-41v24

ALQUILO pieza amueblada, único inquilino, baño caliente, todas comodidades, teléfono, casa de matrimonio solo; Carlos Pellegrini 833, Dpto. 27. T-41v27

ALQ. pieza bien amuebl. contiguo b., confort, a señor distinguido, único inquilino; Córdoba 817. 8o. p. D. 15. M-41v24

ALQUILO habitación para caballero, regiamente amueblada, baño caliente, teléfono; Estados Unidos 1836, Depto. 3. T-41v27

ALQUILO pieza amueblada, con ventana, calefacción, en casa seria, Victoria 1387, tercer piso. T-41v27

ALQUILASE pieza amueblada a señor solo, plaza Congreso, casa familia; Victoria 1592. T-41v29

ALQUILO a caballero, habitación amueblada, independiente, comodidades; Lavalle 1346, 2o. Dpto. 8. M-41v24

ALQUILO piecita amueblada baño, sol, teléfono, personas de referencias; Uruguay 1245, depto. 9. T-41v24

ALQ. hermosa pieza amueb. a señor, casa fila., baño cal.; Jujuy 224 (Once). M-41

A matrim. o corta familia alq. pieza amuebl. con teléf., toda comod.; Callao 328. M-41v25

ALQUILO piecita amueblada, señora, señorita empleada, 45 $; 25 de Mayo 611, 3er. piso, depto. 3. T-41v24

ALQUILASE piecita amueblada, todo confort, a caballero, 60 $, Esmeralda 589, piso 4o., izquierda. T-41v24

ALQUILO pieza amueblada a matrimonio, hay teléfono; Victoria 1349. T-41v28

ALQUILO habitación a persona, con o sin muebles; Lezica 4443. M-41v27

CERCA Constitución, Piedras 1545, departamento C., alquílase en casa tranquila pieza con ventana, bien amueblada, a 6 2 caballeros, baño caliente, teléfono. M-41v24

DORMITORIO grande, amueblado, a calle, caballero, alquilo, casa a personas; U. T. 2509 Rivadavia. T-41v25

EN departamento chico central se alquila a matrimonio o persona sola pieza bien amueblada, sin pensión, baño caliente, teléfono, único inquilino; U. T. 1164 Plaza, de 15 a 18. M-41v24

EN casa tranquila pieza bien amueblada, se alq., todo confort; Santa Fe 3397. M-41

HABITACION bien amueblada, con balcón, alquilo a señor distinguido, baño caliente, máxima limpieza, casa familia honorable; Viamonte 965, 1er. piso. M-41v24

INDEPENDIENTE, regio dormit., amueblado, baño contiguo, entrada directa al ascensor, único inquilino, alquilo, caballero distinguido, Lavalle 2051, primer ascensor, 2o. piso, letra C. U. T. 3613 Cuyo. T-41v31m

INDEP., regia pieza amuebl., alq., barato; Tucumán 1072, 1o. M-41v27

LINDA pieza amueblada, grande, aireada, alquílase a caballero distinguido, teléfono, 2 cuadras de Constitución; piedras 1572. T-41v27

PALERMO, alquilo a personas distinguidas, 1 ó 2 habitaciones amuebladas, baño caliente, teléfono; Santa Fe 3115. T-41v28

PIEZAS amuebladas para hombres solos, alquilo, 70 - 65 y 80 $; Uruguay 653. T-41v24

POR 30 $ en Belgrano C. se alquila una pieza chica amueblada a señor solo o señorita; Juramento 1578. B-41

SEÑORA alquila pieza independiente, amueblada, Av. de Mayo 1285, tercer piso, izquierda, U. T. Rivadavia 2707. T-41v24

SEÑORA alquilaría pieza, único inquilino amueblada; tratar 13 a 16; U. T. Mitre 2899. T-41v24

PIEZAS AMUEBLADAS CON PENSION

PEDIDOS

MATRIMONIO extranj., busca pieza amueblada, con b. pensión, único inquilino, 200 $. Cartas S. L. O., este diario. M-p42

OFRECIDOS

A caballero distinguido alquílase pieza amueblada con pensión, en casa poca y honorable familia, baño caliente, teléfono; Paraguay 2862. T-42

ALQUILASE linda pieza grande y chica, comodidad, aire y sol, amuebladas y pensión, teléfono; Sarmiento 2521, 2o. piso. M-42v27

ALQUILO pieza amueblada con ventana, pensión abundante, teléfono, baño caliente, $ 120; Bmé. Mitre 1211. T-42v27

ALQUILASE pieza amueblada, pensión, casa poca familia, a señorita distinguida, única, referencias; Solís 1130. T-42v27

ALQUILO linda pieza amueblada, ventana, pensión abundante, 2 caballeros, $ 80 c|u.; Libertad 58. T-42v27

ALQUILO pieza amueblada, pensión, todas comodidades, continua baño, familia vasca. Moreno 1235 T-42v27

ALQUILASE pieza amueblada, pensión, a matrimonio o compañeros, baño, teléfono; Pozos 471, familia. A-42

ALQUILO pieza, ventana, amueblada, con pensión, 90 $, señor solo, baño caliente, teléfono; Paraguay 2664. T-42v27

A caball. o Srta. doy pens. bar. y pieza amuebl., alq.; Veinticinco de Mayo 611, p. 1o., depto. 4. M-42v24

ALQUILO pieza amueblada, con pensión, baño caliente, teléfono a matrimonio solo; Cabildo 1153. B-42

ALQ. pieza bien amueblada y pensión matrimonio o caballeros, todo confort; Bartolomé Mitre 1156. M-42v25

ALQUILO pieza amueblada, con pensión, frente al Congreso, a mayores; Victoria 1650, Depto. 20. M-42v2

ALQ. pieza amueblada y pensión española, todo confort; Alsina 1564. M-42v26

ALQ. pieza con ventana, muebles, pensión fila., $ 80; Ayacucho 1035. M-42

ALQUILASE pieza amueblada, con pensión, hay teléfono; Junín 561. M-42v25

ALQ. pieza amueblada, con pensión familia; Córdoba 841. M-42v25

BELGRANO, O'Higgins 2202, alquílanse habitaciones sala, muy bien amuebladas, baño caliente contiguo, excelente pensión, garage, dos cuadras estación eléctrico. B-42v28

BELGRANO, José Hernández 1970, en chalet, alquílase habitación lujosa, amueblada, con buena pensión y baño particular, todo confort, teléfono. B-42v28

BELGRANO R., 1 cuadra estación, Palpa 2991, alquílase linda habitación con o sin muebles, comodidades, buena pensión. T-42v25

BARRANCAS Belgrano, Zavalía 2058, Tres de Febrero 2045, alquílanse con pensión 2 piezas y 1 sala amuebladas, todo confort, garage. B-42v29

BELGRANO barrancas, en lujoso chalet con gran jardín alquílanse 1 hasta 4 piezas amuebladas, con pensión, todo confort; Once de Septiembre 1579. B-42v24

BELGRANO, barrancas, alquílanse piezas amuebladas, con pensión, todo confort, casa moderna; Pampa 2001. B-42v28

PIEZAS AMUEBLADAS CON PENSION

OFRECIDOS

BELGRANO, alquílanse piezas amuebladas, comida primera, baño caliente, teléfono, jardín; Arcos 2059. B-42v30

CASA española, seria y formal, alquila piecita amueblada con buena pensión, $ 100, o pieza más amplia para 2 personas, $ 180, baño caliente, teléfono; Sta. Fe 2247. T-42v24

BELGRANO, Sucre 2126, alquílase habitación grande, reglamente amueblada, con pensión. B-42v30

DORMITORIO amueblado, con pensión, casa todo confort, alquílase; Esmeralda 589, piso 2o., derecha. T-42v3 jn.

DEVOTO, Esperanza 4050, alquilo hab. amueb., con pensión, jardín, teléfono. M-42v24

FLORIDA 440, 4o. piso, alquílase pieza amueblada, con pensión, a la calle, baño. T-42v25

FAMILIA honorable, ofrece a matrimonio o caballeros, habitación bien amueblada, confort, teléfono, excelente pensión (no es pensión); Arenales 2437. M-42v27

FLIA. alq. a caballero piecita amueb. y pens., baño; Victoria 1578, 3er. p., Dpto. 11. M-42v24

LINDA pieza amueblada, alquilo para 2, pensión italiana, todas comodidades, a $ 75; Bmé Mitre 3733, dpto. 3, no preguntar. T-42v24

FLORES, alquilo habitación amueblada, con pensión, baño caliente, teléfono, jardín; Avellaneda 2499. T-42v27

PIEZA amueblada, con pensión, alquilo, casa de todo confort; Lavalle 1378, 2o. piso. T-42v24

PIEZA amueblada, pensión alquilo a matrimonio, precio módico; Bmé. Mitre 1130, 3o. Depto. 5. T-42

PIEZA amueblada, pensión, alquilo a caballero, familia honorable, baño caliente, teléfono; Pueyrredón 487. A-42v24

SE alquilan piezas amuebladas, con pensión, comodidades; Reconquista 322. M-42v24

PIEZAS AMUEBLADAS CON O SIN PENSION

OFRECIDOS

ALQUILO pieza amueblada, con o sin pensión, familia honorable, confort; U. T. Rivadavia 3678. T-43v27

ALQUILASE piecita amueblada con o sin pensión a señorita empleada o caballero; Salta 191, 2o., derecha. T-43v25

ALQUILO pieza amueblada y piecita, $ 25, con o sin pensión familiar, teléfono; Río Bamba 1878. T-43v25

AV. de Mayo 1277, piso 6o., alquílase espléndida pieza amueblada, con, sin pensión, todo confort. T-43v24

BELGRANO, alquílase piecita amueblada en petit chalet, con o sin pensión primera clase, en casa respetable, tranquila, para señora, teléfono, situación inmejorable, una cuadra Cabildo, Pampa terraza, mucho sol, condiciones económicas; José Hernández 2535. M-43v24

BELGRANO R., 1 1|2 cuadras estación, alquílase pieza am., con sin pensión, familiar; Superí 1965. B-43v30

HABITACION grande, amueblada, para uno o dos señores, con sin pensión, baño caliente, alquílase; Victoria 1994, 5o. piso, depto. 2. T-43

URUGUAY 926, habitación alquilo, con muebles, con o sin pensión, comodidades. T-43v28

PIEZAS PARA OFICINAS Y ESCRITORIOS

OFRECIDOS

DEPARTAMENTOS única y exclusivamente para profesionales y escritorios comerciales, desde $ 140; lujosos, cómodos e independientes, de una, dos y tres habitaciones, con hall, cocina y baño instalado con agua caliente y calefacción, pisos de parquet y decoración. En el nuevo edificio City Trust de "El Trust Joyero Relojero", Corrientes 1000. M-32vjn9

ESCRITORIOS amplios, regias salas, lujoso hall, un paso Diagonal Norte, casa nueva: Suipacha 237. M-44v24

ESCRITORIOS de lux, con calefac., luz y toilette, desde 75 $; Florida 470. M-44v24

PARA OFICINAS DE IMPORTANTE Cía., ALQUILO ESPLENDIDO Y AMPLIO PISO, SITUACION CENTRICA, INMEJORABLE, CON FRENTE A LA AVENIDA DE MAYO Y RIVADAVIA. OPORTUNIDAD UNICA. Av. DE MAYO 749, 7o. PISO.

M-44v28

SALAS SIN MUEBLES CON O SIN PENSION

OFRECIDOS

HERMOSA sala sin muebles alquílase, persona sola, toda comodidad, baño, teléfono; Paraguay 794, 2o. M-45v29

SALA linda, sol, balcón, pieza contig. vent. a matrim. o caballero serio, cocina, baño, comod., casa muy honor., señora sola, francesa; Paraguay 964, 2o. piso D. T-45v25

SE alquila salita y antesala a personas mayores, comodidad, único inquilino, cuarto de baño con agua caliente. Billinghurst 416. T-45v27

SALA y antesala alq. altos, hterraza, 1 c. Parq. Chacabuco, ú|inq. $ 90;

CORREDORES, AGENTES Y REPRESENTANTES

PEDIDOS

NECESITO persona dispuesta a trabajar interior del país, con experiencia comercial. Debe viajar y se le dará oportunidad para mejorar su porvenir. Dirigirse por correspondencia a Rayo X, Hotel Mundial, Avenida de Mayo 1296, especificando edad, estado civil, nacionalidad pretensiones y un breve informe sobre sus actividades durante los últimos cinco años. M-p58v24

OFRECIDOS

VIAJANTE: para la provincia de Córdoba, con amplios conocimientos dentro del comercio almacenes mayoristas y minoristas, se ofrece, óptimas referencias. Por carta a H. L. 17, este diario. M58Bv24

INSTITUTOS, COLEGIOS Y ACADEMIAS

A MAQUINA AL TACTO. TAQUIGRAFIA PITMAN, CONTABILIDAD, aritmética, caligrafía, ortografía, cartas. APLAZADOS, LIBRES TODOS LOS AÑOS INGLES, FRANCES, etc. A probar gratis, lecc. muy prácticas en ACADEMIA PITMAN VIAMONTE 666—Av. DE MAYO 847 Callao 295 — Cabildo 2186 —Boedo 981 RIVADAVIA 6877 — TRIUNVIRATO 605 Cursos de 3 meses, 90 prof. expertos 500 máquinas nuevas. Concursos y premios DIPLOMAS, AYUDA A EMPLEOS 7000 ex alumnos ya bien colocados por la "Oficina Empleos", gratuita a alumnos. Pida inter. prospectos, ensaye hoy. M-52v3 in.

ACADEMIA Einstein, bachillerato, comercial, ingreso facultades, grados, se hacen deberes y desarrollan bolillas; Paraná 826, U. T. 41-4882. T-59v31

COLEGIO DE NTRA. SRA. DEL SAGRADO CORAZON

Enseñanza del hogar y de los seis grados, de conformidad con los programas oficiales. Cursos de perfeccionamiento. Inglés, francés, contabilidad, música, pintura, corte y confección, etc. Edificio amplio, rodeado de extensos jardines. Se admiten pupilas, mediopupilas y externas.

Para informes y prospectos dirigirse a Crámer 3370.

59 perm.

PROFESORES Y MAESTROS

OFRECIDOS

A domicilio, joven profesor normal, catedrático, culto, ilustrado, con muy buenas referencias de distinguidas familias, explica programas oficiales y primera y segunda enseñanza a niños y niñas; alta ilustración para mayores, señoritas y caballeros; teléfono 3870 Retiro. T-60v31

APRENDA inglés en cuatro meses, con el "Método Sealer", no busque mejor. Victoria 724. M-60v16jn

A domicilio, universitario diplomado da lecciones enseñanza secundaria y normal; U. T. 1317 - 44 T-60v27

BACHILLERATO diurno y nocturno. 2 años en uno; Bmé. Mitre 3711, planta baja. T-60v30

BACHILLERATO abreviado e ingresos asegura profesor nacional, U. T. 5970 Mayo, Sarmiento 1454. H-60v11

BELGRANO, Cabildo 2269, profesores nacionales, preparan bachillerato, Liceo, Comercial, Naval y Militar. B-60v9jn

CONTABILIDAD
TENEDURIA DE LIBROS
CURSOS PROFESIONALES

Enseñanza moderna, sólida, rápida, práctica, clases individuales, cursos por correspondencia, por el renombrado "Sistema Heller", profesor Isaac Heller. Soliciten informes gratis a Rivadavia 2412. A-60v25

CABILDO 2228 (Belgrano). Enseñanza comercial; todas materias, Francisco Bernardo, contador público nacional (matriculado). B-60vjl.10

ENSEÑANZA particular, Nacional, Comercial, Naval, Militar, Idiomas. Precios módicos, Esmeralda 314, primer piso. M-60v8jn.

FRANCES por profesora superior, prepara examen, ingreso Facultad, años nacionales, Normal, Alliance, conversación, progresos rápidos; tratar Lima 213, U. T. Mayo 7050. T-60v24

FRANCES, inglés, profesora diplomada prepara comercial, ingreso Facultad, conversación; Corrientes 745, 41-4956. T-60v7

FRANCES, sistema fácil, rápido, profesores y profesoras franceses. Teléfono 5970 Mayo; Sarmiento 1454. M-60v18jn

FRANCES, profesor París, método fácil, rápido, conversación, viajes; Paraná 845; U. T. Juncal 6645. A-60v26

FRANCES, profesor enseña en casa familia. Carta o tarjeta, Sarmiento 3782. M-60

INGLESA, profesora diplomada, conversación. Exámenes, Miss Davies, Sarmiento 459, depto. 9. U. T. 4328 Retiro. M-60v28

INGLES

Mrs. B. M. Mac Carthy, profesora de inglés. Lecciones en casa y a domicilio, conversación. Preparación comercial, exámenes de colegios y de Cambridge, aplazados. Avenida de Mayo 1335, piso 1o.

M-60 v. jn. 20

INGLES, profesor diplomado, sistema rápido, 4 meses, lecciones diurnas, nocturnas, particulares y colectivas, va domicilio, precio módico, Talcahuano 78, piso 5o. izquierda; U. T. 7399 Mayo. T-60 v 21 jn.

INGLES, perfeccionado, enseñanza especial para hablar y entenderlo en breve tiempo, Esmeralda 466, 2o., lecciones particulares, Norteamericano, Univ. Neuva York. M-60v28

INGLES por profesora de Londres, diplomada, da lecciones a niños o mayores, a domicilio, Sarmiento 1376, 2o., núm. 3, U. T. 3129 Mayo. M-60v24

INGLES, profesora para señoras y niños. Sistema práctico, fácil, rápido. También clases, U. T. Retiro 4567. M-60vjn2

IDIOMAS: Inglés, francés, italiano, latín, profesoras, profesores, domicilio y Sarandí 30; Cuyo 8019. A-60vm31

INGLES, profesores y profesoras ingleses, también domicilio; U. T. 5970 Mayo, Sarmiento 1454. M-60v11

INGLES, profesora inglesa, de Londres, da lecciones; Miss Brown, Perú 89, ler. piso, U. T. 6795 Avenida. M-60v28

LIBRES regulares, enseñanza garantida, nacional, comercial, etc., domicilio y Sarandí 30, Cuyo 8019. A-60vj22

MATEMATICAS, física, química, ciencias naturales, honorarios módicos, domicilio o Del Progreso 1231, Parque Casabuco. M-60 v. 1 jn.

MISS May Olliver, profesora de academia Berlitz, da lecciones inglés, U. T. 2811 Retiro, Florida 734, primero, departamento E (derecha). M-60v28m

MAESTRA de inglés, católilica, se ofrece para dar lecciones; U. T. 2282 Belgrano. M-60v6

MAESTRO normal, da lecciones particulares, a domicilio, A. D. G., Artigas 586, depto 3. M-60v24

MAESTRO normal, competente, ofrécese puesto por la mañana, A. D. G., Artigas 586, Depto. 3. M-60v24

MAESTRAS: permuto urgente puesto maestra diurno, por nocturno, Capital, S. Roca, Alsina 1247, Bs. As. M-60v24

MATEMATICAS, idiomas y demás materias, nacional, prepara clases individuales; Rodríguez Peña 1131. T-60v24

PROFESORA diplomada dibujo y pintura, da lecciones del natural, enseña hacer copias de cuadros de maestros célebres. Optimas referencias. Zelmen, Martínez, F. C. C. A., D. Repetto esq. Las Heras. B-60v2

PROFESORA italiano, método especial, clase domicilio, gramáticas, literatura, conversación indispensable para visitar Italia, entender teatro italiano. Escribir Cabildo 491, teléfono 6141 Belgrano. M-60v24

PROFESORA francesa, parisiense, diplomada, da lecciones, conversación, práctica, señoras, niños, presenta exámenes Alliance Francaise, absoluta, distinción. L. N. Alem 639, piso 9o., depto. B.; U. T. 31-4206. T-60v8jn.

PROFESORA parisiense, altas referencias, francés, piano, solfeo. Prepara Alliance, colegios, conservatorio, viajes; Núñez 2348, carta o personalmente. B-60v30

PROFESORA francesa, diplomada, acento perfecto, mayores o niños, va a domicilio, Sarmiento 1376, 2o. núm. 3. U. T. 3129 Mayo. M-60v24

PROFESORA francesa, pron. perfecta, altas referencias, prepara Alliance; U. T. Belgrano 52-4121, Cuba 3510, para señoras y niños solamente. M-60v27

PROFESORA inglés, francés, alemán, italiano, conversación, traduciones, exámenes, éxito domicilio; Santa Fe 1823, piso 7o. B60v5jn

PROFESORA diplomada francés, castellano, instrucción completa, prepara exámenes, óptimas ref.; Soler 4209. M-60v25

PROFESORES Y MAESTROS

OFRECIDOS

PROFESORA normal, óptimas referencias, castellano, inglés, alemán, francés, presenta a exámenes; Maure 2258. M-60v3

PROFESORA normal recomendada, adelanta grados, va a domicilio; Godoy Cruz 2653, U. T. Palermo 7959. M-60v24

PROFESORA, alemán, francés y labores, recibida en Europa, da lecciones; U. T. 44-2350. T-60v30

PROFESORA parisiense, da lecc. de francés, gram., conv., a domic.; Bmé. Mitre 1723, 1er. piso. M-60v24

PROFESOR propara matemáticas y física; Paraguay 2272, U. T. 0169 Juncal. T-60v24

PROFESORA de labores, prepara examen del Consejo Nacional, competente, U. T. 60-1525. T-60v25

PROFESORA inglesa recibida, prepara a examen, precios módicos; Paraguay 3454, depto. londo. B-60

PREPARO 6 grados primarios, aseguro éxito. Rawson 545, dep. 3. T-60v24

SEÑORITA francesa da lección y conversación sólo a personas distinguidas. Tratar de 15 a 20; Corrientes 1667, 3er. piso. T-60v29

SEXTO grado, 1er. y 2o. año en un año; Bmé. Mitre 3711, planta baja. T-60v30m

PROFESORES DE MUSICA Y CANTO

PEDIDOS

SEÑORITA se necesita para acompañar canto simple, media hora por día; Anchorena 2340, Dpto. U, de 10 a 12 y de 2 a 4. Mp-62

OFRECIDOS

A. B. Bonal, técnica completa del violín y alta escuela de la expresión musical; Pueyrredón 1331. M-62v29

CLASES guitarra, violín, piano, bandoneón, solfeo, pieza en 3 meses; profesor y profesora, Mecca, J. B. Alberti 3181 y Boedo 1363. A-62v24

GUITARRA, señorita, aires nacionales Srta. Saravia, Viamonte 2269; U. T. 5844 Cuyo. T-62v2jn.

GUITARRA, profesor Martín, lecciones a domicilio y Rodríguez Peña 1225; U. T. 41 Plaza 1714. A-62v30m

GUITARRAS, profesor Luis Verón, elementales, superiores, perfeccionamientos; Larrea 1075, U. T. 44-3830. T-62v15j.

GUITARRA, profesora clásico y folklore argentino; Méjico 3879, U. T. 62-6746. T-62v7jn.

GUITARRA, profesor Juan Pastor, Melo 1827, piso 6o.; U. T. 4756 Plaza. T-62v2jn

GUITARRA, profesor Saravia, Viamonte 2269; U. T. 5844 Cuyo. T-62v2jn

PROFESORA superior, gran diploma de honor y medalla de oro Thibaud-Piazzini, da lecciones de piano y solfeo, en su casa y a domicilio, clases elementales y de perfeccionamiento, preparación a exámenes libres. José Hernández núm. 2525. M-62v24

PROFESORA superior piano, solfeo, armonía, premiada diploma honor, medalla oro, Pallemaests Thibaud, Williams, comprobantes, exámenes. Enseña también método Escuela Normal Gonzalez, Pasco 272, U. T. 6798 Cuyo. M-62v7

PROFESORA superior, piano, solfeo, armonía, premiada diploma honor, medalla oro, Pallemaerts, Thibaud, Williams, comprobantes, exámenes: Pasco 272. U. T. 6798 Cuyo. M62v7

PROFESORA de piano, habla francés, presenta examen, va a domicilio, Carlos Pellegrini 833, 1 p., Dt. B.; U. T. 1660-41. T-62v11

PROFESORA superior piano, solfeo a domicilio, desde $ 8, exámenes Williams y otros; Rivera Indarte 126. M-62

PROFESORES DE BAILE

OFRECIDOS

AVENIDA Callao 629, Darago and Miss Mabel, profesores de la sociedad porteña, tango, fox trot, rancheras, etc., en cinco lecciones, aunque jamás haya hecho un paso; lecciones $ 2, $ 5; U. T. 37 Riv. A-64v jn. 18

APRENDA con el profesor Novoa y bailará correctamente tango, foxtrot, etc., con sólo 5 lecciones, sabrá usted apreciar la enseñanza. A principiantes precio económico; Uruguay 196, casa particular, atiende domingos. M-64

AMBICIONA Vd. destacarse en los bailes? Profesor Duval, único, consúltelo; Rivadavia 3592. A-64

PIANOS, PIANOLAS, ROLLOS Y LIBROS DE MUSICA

OFRECIDOS

PIANOS alemanes, guitarras españolas, bandoneones, baterías Ludving, saxofones, victrolas, radiolas, a precios de importación, facilidades de pago; Celestino Fernández y Hnos.; B. Mitre 975. M-68v25

PIANO nuevo, marca Zimmermann, a particulares solamente, vendo; Sáenz Peña 787. T-67v24

PIANOS G. Gaveau 1|4 cola y perpend., se venden, importador casa Dechauvigny, Sta. Fe 1625. M-67v2

PIANO alemán, 3 pedales, caoba, semi-nuevo, vendo particularmente, 600 $; Terrero 170. A-67

SE vende piano, pianola, nuevo; Belgrano 2393, con músicas. T-67v24

200 pianos superior calidad, líquido a mitad precio, Quadraccia, Medrano 517. M-67v2

URGENTE vendo piano marca Steck, pianola Duvart, gran ocasión; Cerviño 5941. M-67v25

GRAMOFONOS, DISCOS, ACCESORIOS Y REPUESTOS

A componer fonógrafos, victrolas, ortofónicas, recuerde WARD, único mecánico EXPERTO. Casa Chica, Salta 676. M-68v24

A Casa Laviada, Bdo. de Irigoyen 609, discos nuevos, flamantes, 1.50, cambio viejos por otros usados. T-68v25

A la oferta señora vende ortofónica, mueble nuevo y lujoso; Bmé. Mitre 1426. T-68v25

A 0.50, 0.70, $ 1 y 1.50, discos que asombran, gran repertorio, "Casa Gil", B. de Irigoyen 430. M-68

A vender discos en buen estado, concurra a Casa Chica, Salta 676. M-68v24

DISCOS españoles, regionales, recibimos directamente el más grandioso surtido, Casa Laviada; Bdo. de Irigoyen 609. T-68v25

ORTOFONICA modelo 1930, gran lujo, perfeccionada, con regio compartimiento para radio, única en exposición modelo, Filadelfia, freno automático, costó 1750, vendo familia urgente, 295 $; Victoria 1333, piso 3o. izq. T-68v3

ORTOFONICA norteamericana, grande, modelo de gran lujo, con muchísimas piezas, vende urgente familia por viaje 120 $; Rivadavia 2010. A-68v7

ORTOFONICA grandota mueble gran lujo, 50 piezas, vendo $ 120; Junín 279, 1er. piso. A-68

VICTROLA norteamericana importada, costó $ 1150, vendo cualquier precio; Rivadavia 1369, 2 piso F. A-68v7

VICTROLA ortofónica eléctrica, de calidad, de segunda mano, se compra, dirigirse por escrito oficinas de este diario, iniciales C. C. M-p68v29

ANUNCIOS VARIOS

AGAR Prince, detective privado, corresponsales internacionales, averiguaciones, vigilancia. Informes particulares y comerciales, seriedad y reserva; Sarmiento 1479. Mayo 6959. T-69v9jn

A Bidegaray, auxiliar jubilado investigaciones. Informes, vigilancia, averiguaciones, San Martín 522; U. T. 3552 Retiro. T-69v1

COLON. Compro tres plateas abono completo, matinée; U. T. 1480, B. Orden. Mp-69

COLON, vendo dos plateas bien ubicadas, gran abono completo; Reconquista 331, de 11 a 12 y de 15 a 18. M-69v24

COLON, palco alto abono Dgos. mat., vendo bar., por ausent.; U. T. 2032 Mayo, de 14 a 20 hs. M-69

GRAN abono teatro Colón, véndense dos plateas al costo. Tratar Florida 240, caja piso 3o. M-69

SE avisa a los que tengan deudos depositados en el sepucro de Carlos Zamboni en las sepulturas 3a., 4a. y 5a., del tablón No. 23, en el cement. del Norte, que deberán retirarlos dentro del término de 5 días, pasados los cuales, dichos restos serán cremados y depositados en el osario general. M-69v.25

LIBROS NUEVOS y DE OCASION

A domicilio, compro toda clase de libros, Talcahuano 152, U. T. (37) Rivadavia 2896. M-71v24

PARTERAS DIPLOMADAS

A BACIGALUPI, PARTERA ESPECIALISTA en cualquier caso difícil, procedimientos modernos, curaciones rápidas. Tiene médico, Pensionistas precios módicos, discreción, higiene, confort. Atiende consultas grat., por la mañana de 9 a 13 horas, en Viamonte 1696, piso 4o., depart. 17, y toda la tarde en Rivadavia 2363, primer piso, depto. 1, Sin chapa. Teléfono 6056 Cuyo. T-73v34

A partera especialista en cualquier caso, urgente, procedimientos modernos, resultados rápidos, esmerada higiene, recibe pensionistas, precios módicos, médico permanente, consultas gratuitas todo el día; Charcas 1891, primer piso, sin chapa. T-73v11jn.

A MATRAIN, partera, especialista, profesora Madrid, Bs. Aires, atiende todo caso rápido, pensionistas, ciudad o campo; consulta gratis; Piedras 535. M-73v10

A Propato, partera del Hospital Rivadavia, atiende todos casos, recibe pensionistas, ciudad, campo, consultas gratis todo el día; Córdoba 3418. T-73v28

A PINORI, PARTERA ESPECIALISTA, recibe pensionistas, precios módicos. U. T. 0248 Mayo, sin chapa; Tucumán núm. 1622. A-73v30m

ADELA, partera especialista, todos casos, recibe pensionistas, precios módicos. Sin chapa; Bm; Mitre 1211. T-73v23jn.

A TIENDE Rossi, partos, embarazos, curaciones, inyecciones; U. T. 7061, Belgrano; Cabildo 121, recibe pensionistas. B-73v5

A Fernanda, partera diplomada, especialista en embarazos, partos, precios módicos, pensionistas; Entre Ríos 528. A-73v11

A partera Espinosa, especialista todos los casos, pensión, matrimonio, consulta gratis; Piedras 654. T-73v29

A SEÑORA de Casellas, partera diplomada, consultas y pensionistas; Tandil 2842; U. T. 5594 Flores. A-73v29

ALCORTA, partera, atiende todos los casos, embarazos, partos, 25 $, pensionistas 2 $; Alsina 1747. T-73v5

A López, embarazos, partos, pensionistas, $ 25; Billinghurst 523 esquina Corrientes; U. T. 2539 Mitre. M-73v25m.

ARRIGONI, partera por concurso del Fernández, especialista todos casos, consultas gratis; Junín 781. MC-73v4 j.

A Fontela, partera, Asistencia Pública, tiene médico, precio módico; Venezuela 984. T-73v14

A TIENDO todo el día, partera, pensionista, sin chapa, casa seria, acreditada; Tucumán 2480. T-73v2jn

COLEGIALES, Federico Lacroze 2830. U. T. 6368 Belgrano, partera especialista, pensión, higiene, consulta gratis. B-73v4

CLARA Villanueva, del instituto Maternidad, Hospital Rivadavia, recibe pensionistas; Clay 2914, Palermo 7705. T-73v24

CAPRA, PARTERA, casos urgentes, embarazos, partos, pensión, 20 $, Lavalle 2796, U. T. 5729 Cuyo. MC-73vm27

CANEPA, partera, casos urgentes, pensión, 30 $; Cangallo 1608, U. T. 1468 Rivadavia, sin chapa. MC-73v2jn

CHIESA, partera Hosp. Clínica, embarazos, curaciones, consulta gratis, pensión, sin chapa; Sarmiento 1912. M-73v25

TRAOLA partera, consulta gratis, pensión, casos urgentes, toda hora; 41-1513, Paraguay 1247. T-73v3jn

IRENE D. de Biacchi, partera, recibe pensionistas; U. T. 2651 Palermo; calle Charcas 3322. B-73v28

JONAS, partos, pensión, consultas gratis, U. T. 47-3296; Azcuénaga 462. Sin chapa. T-73v4

MEEROFF, partera, partos, embarazos, consulta. Médico, pensionistas. Económica, Sarmiento 2637, U. T. 4728 Cuyo. MC-73v20 jn.

MARKMAN, partera, especialista, ex jefe Hospital Clínicas, todos casos, pensionistas; Bmé .Mitre 1419 ,Depto. 1o. T-73v14jn.

MANZINI, partera especialista cualquier caso, pensionistas, sin chapa, U. T. 3226-37; Montevideo 434. M75v25

PARTERA diplomada, embarazos, curaciones médico; Carlos Pellegrini 555, dep. C., sin chapa. T-73 v. 8 junio

PARTERA Zepurnaya, profesora, todos casos, precio módico, pensión; Pueyrredón 583, U. T. 4290 Cuyo. T-73v11jn

PROFESIONALES OFRECIDOS

A dibujantes, planos, dibujos, copias eléctricas, precios módicos, Maipú 220, T-74 v. 15 jn.

EMPLEADO práctico de farmacia, ofrécese, farmacia Santa María, U. T. 4922 Mitre. T-74v24

MASAJISTA diplomada, atiende de tarde y domingos, Cevallos 236, departamento B., plaza Congreso. M-74v27

MASAJES fac., corp., eléctr., ultra v., baño a vap., at. masajista diplom., Córdoba 838, 2o., Depto. 4. M-74v26

MANICURA alemana, dipl., 1 $, masajes ultravioleta, para señoras; Lima 748. M-74v24

MASAJISTA diplomada, faciales y generales; Chile 910, piso 1o., izq. M74-24

MASAJ, alemana, ex hosp. Alemán, toda clase masaje eléctr., ambos sexos, Rivadavia 1749, 3o., Depto. 6. M-74v24

MANICURA masajista de París, diplomada, 14 - 21; Corrientes 1749, 8o., dep. 32. T-74v24

MASAJISTA pedicura, alemana, atiende días hábiles, de 10 a 20 h., Charcas 856. M-74v24

MANICURAS, masajistas, atienden Córdoba 1336, 6o. piso, dep. 18, 2o. ascensor al fondo. M-74v25

MANICURA $ 1, cejas $ 1, masajes faciales $ 2, a señoras; 38-1580, Victoria 1237. T-74v24

MASAJES suecos, enérgicos y competentes da masajista diplomada, de 14 19; Tacuarí 462. M-74v24

MANICURA, cubana, atiende de 11 a 19, Corrientes 1385, depto. 7 P, 1 derecha. M-74v24

MASAJISTA sueca, diplomada, diariamente la tarde; Libertad 38. M-74

MANICURAS de París, atienden Uruguay 1249; 2o. piso, Dto. 50. M-47v28

MANICURA pedicura masajista; Santa Fe 1229, 1er. piso, depto. B. T-74v25

PEDICURA profesional, diplomada, curaciones sin dolor; atiende a domicilio; Sarmiento 1846, primer piso. T-74

RICARDO PONSATI, traducciones; Laval le 477. M-74

SEÑORA Sara Woodbine, masajista diplomada, señoras solamente, atiende consultorio 9 a 17; Juncal 1958. T-74v23

DIVORCIOS

DIVORCIO absoluto, tramito rápidamente sin adelantos. Pida prospectos Carlos Weis, U. T. 38-2337, Cascabuco 78. M-74v8jn

DIVORCIO, 850 $ moneda argentina, sin adelantos, E. jurídico S. Antuña 2635, Montevideo. M-74v31

DIVORCIO Montevideo, sin cobro adelantado. Pida prospectos, Francisco Gicca, Corrientes 435. A-74v6jn.

OFICIOS DIVERSOS

PEDIDOS

MEDIO oficiala modista, competente, tratar cualquier hora; Ayacucho 117; U. T. Cuyo 6442. Tp-75

OFRECIDOS

A LA FABRICA DE COLCHONES

Trabajamos a domicilio, 1 plaza $ 2, 2 plazas, $ 3; camas al laqué, $ 10.50 y, 21; muebles, juegos completo, $ 85; camas bronce, clásicos imperial, $ 33 mesas, $ 3.90; sillas, $ 2; cotín, metro $ 3; lana de primera, $ 1.70. Casa Gruss, Monroe 3099, esq. Avda. del Tejar. U. T. 2836 Belgrano. B-75v13

AFINA y compone pianos, taller renombrado. Ordenes: Maipú 450, U. T. 3531 Ret. M-75v24

AFINAMOS pianos, compostura garantidas, a plazos; U. T. 33-7762, Venezuela 634. T-75v. junio 21

A COLCHADOR estilo parisien, acepto trabajos a domicilio, acolchados y colchones: U. T. 47-2567. M-75v26

ALFOMBRERO tapicero, arreglos y colocaciones, práctico en caminos de escalera; U. T. 38-1779. A-75v.m.30

BORDADOS

En bordados artículos en oro y tordados en general, se especializa el taller de la Asociación del Divino Rostro, cuyos precios no admiten competencia.

Dirigirse al Colegio, calle Chubut y Campichuelo, U. T. 60 Caballito 1277.

M75 perm.

BURLETES, alfombras, cortinados, colocio y arreglo baratísimo; U. T. 3977 Plaza, Juncal 2295. T-75v29

ENCERO pisos 1.50, no marca pissaas, ilustro muebles; Sulpacha 1057, U. T. (41) 2230. T-76v5jn

OFICIOS DIVERSOS

OFRECIDOS

COLONIAL ESPAÑOL, Azulejos y sus complementos desde 17 $ el metro cuadrado Imágenes estilo renacimiento español y otros motivos, en cerámica, Primera Fábrica Argentina, Tacuarí 896. 44 Juncal 4193.

M-75perm

ENCUADERNACION

En los talleres de encuadernación de la Escuela Taller del Divino Rostro, se ha llegado a un grado de perfección que es difícil superar.

Las encuadernaciones se hacen desde la 1|2 tela, tela, 1|2 pasta, cuero pergamino, y en encuadernación artística, se hacen según el deseo del cliente, pudiéndose hacer, además de las creaciones, cualquier copia, según modelo que se presente, siendo garantidos los materiales que se emplean no admitiendo competencia sus precios, dado lo excelente del trabajo.

Los pedidos se atienden en la oficina central, calle Talcahuano 896, todos los días hábiles de 10 a 11 y de 14:30 a 19.15, U. T. 60, Caballito 1277.

M-75 perm.

FUNDAS:
¿Queréis conservar vuestros muebles?
Mandad hacer las fundas a la antigua usanza "La Marquesita", de Manuel Ruz, sucesor de José Despax, Sáenz Peña No. 233; U. T. 38-2256 Mayo.

M-75v28

FUNDAS para muebles en general, desde 14 $ el juego y 6 el piano. Novedosos gustos en bombasíes, lisos y floreados, gamuzas, cretonas inglesas, tousores y vicuñas. Corte y confección esmerada. Aceptamos géneros. Tapicería en general, antigua casa Charlet; U. T. 2340 Cuyo, Bmé. Mitre 2040. T-75v31

FUNDAS! Fundas para todo mueble Señora, cómprenos el género; la confección es gratis; géneros y corte de última creación. Pida muestras y precios. Se va a domicilio, ciudad o pueblo; llame U. T. Palermo 71-8772, Melo 2926. T-75v2

FUNDAS para toda clase de muebles, lindas cretonas, juegos de sala en bombasí a 20, piano $ 5; corto, coso, tapizo muebles. Voy a domicilio; Bado. Vicmonte 1561; U. T. 4264 Juncal. M-75v31

FABRICAS de fundas para muebles y piano, U. T. 7053 Rivadavia; Tacuarí 150. T-75v28m

IMPRENTA

En la Escuela Taller del Divino Rostro se hacen trabajos sencillos de imprenta a precios muy convenientes, recibiéndose los pedidos en Chubut y Campichuelo, y el timbrado de tarjetas de visita, como la impresión de estas mismas en la calle Talcahuano 896, de 9.30 a 12 y de 13.30 a 19.30, todos los días hábiles. El timbrado de tarjetas llevando la chapa o clsé en 5 pesos y la impresas a 2.50 el ciento.

M75perm

MEDIO oficial molinero, ofrécese, busca trabajo; U. T. 3362 lores. M75v25

SEÑORA, ¿BUSCA TAPICERO?
Llame U. T. 2626 Darwin, Padilla 1051. Tapizo muebles, compostura, todo trabajo barato, Mo. Cuyo 6442. B-75v 1 jn.

SE ofrece joven extranjero como oficial pintor, competente, sabe litografía, por muy poco sueldo; U. T. 31-4180. M-75

TAPICERIA EN GENERAL, Refacciones de muebles, cortinados, colchas, visillos, fundas, cambios de estilo. Se admiten géneros. Consúltenos antes y después de encargar sus trabajos; ahorrará dinero. Llame U. T. Palermo 71-8772, Melo 2926. T-75v1jn.

TAPICERIA muebles franceses y confortables, juegos sillones p. hall, living room, etc., cortinados, decoraciones, arreglos. Se aceptan trabajos por encargo; U. T. 5209 Plaza, Cerrito 1025, esq. Charcas. B-75v6jn

TAPICERIA, arte francés, sillones confortables, desde 70 $, juegos de sala, living room, hall, fumoir, cortinados y decoraciones, se aceptan trabajos por encargo; U. T. 44-6625, Montevideo 1087, esq. Santa Fe. T-75v7jn.

TAPICERIA Charlet, cortinados, cortinas, visillos, estores, doseles y colchas modernas a precios sin competencia. Visítenos o llámenos a U. T. 2340, Cuyo, Bmé. Mitre 2040 T-75v31

TAPICERO, muebles, cortinados, decoraciones y burletes, confecciones y colocaciones de cortinados, visillos, doseles, stores, colchas a precios baratísimos; llame U. T. 5552 Palermo, Juncal 3636. T-75v31m.

TAPICERO muebles, cortinados, burletes alfombras, coloco, arreglo, baratísimo, U. T. 47-7533, Viamonte 2093 T-75v24

TAPICERO, ex decorador Thompson, construyo, reformo, barato; A. Renes Charcas 1590. U. T. 7480 Juncal. M-75v26

TAPICERO ex ofic. Nordiska, práctico en muebles y decoraciones, se ofrece, precios económicos; Bruno, 38-2915, Pozos 772. M-75v24

TAPICERIA, cortinados, fundas, muebles estilo, refacciones generales, barato. U. T. 0347 Palermo; Corriti 4624. T-75v24

TAPICERIA, muebles, cortinados, visillos, colocación de burletes, U. T. 54 Darwin 3772; Serrano 1349. T-75v5jn.

TAPICERO, artista general, confianza, Mansilla 2830, entre Laprida y Anchorena; U. T. 6485-44. T-75v24m.

TAPICERO y decoraciones, fundas, barratísimo; Malabia 2794; U. T. 71-3697. M-75v3

TAPICERO, muebles, cortinados, arreglos, etc., llame U. T. 5209-41, Cerrito 1025, esq. Charcas. T-75v1jn.

TAPICERO, muebles, cortinados, refacciones, arreglos baratos, llamen U. T. 3977 Plaza: Juncal 2295. T-75v6jn.

VENDO, COLOCO cristales espejos, aparatos níquel para vidrieras; Cangallo 1420, U. T. 6372 Mayo. MC-75v26m.

EMPRESAS DE LIMPIEZA Y LUSTRADORES DE PISOS

OFRECIDOS

ATENCION! "La Alemana", casa acreditada fundada 1896, enceradora, raqueteadora, cepilladora, toda clase pisos a máquina, especialistas parquets, dejándolos nuevos, lustrosos, como espejos. Usamos cera virgen, aguarrás, limpiamos casas, negocios, barratísimos, tomamos abonos familiares, comerciales, $ 1 pieza; oficiales prolijos, recomendados, lustramos muebles, colocamos alfombras, cortinados, mudanzas, instalaciones eléctricas, radio, general, garantizamos nuestro trabajo; escritorio Pueyrredón 716, U. T. Cuyo 5198 y 8232. A-76v24

ATENCION, la Económica encera a 1 $ y 1.50 pisos y parquets, como mueste uno gratis, cera virgen, 3 manos, no manchas pisadas, brillantes, encerado fino, trabajo garantido, lustro muebles, limpio casas baratísimo. Oficiales muy prácticos y bien recomendados. La única casa que trabaja bien y más barato, llamen y se convencerá; U. T. 2823 Juncal, Anchorena 1173. T-76v24

A $ 1 pieza encera La Preferida, pisos y parquets a base de pura cera virgen, aguarrás y anilinas alemanas, no marcan las pisadas, brillantes como espejo y duraderos, limpianos casas, abonos, baratísimo; lustramos muebles y pianos. Oficiales por día, personal bien recomendado, casa de confianza; garanto mi trabajo; pruebe; U. T. 1188 Plaza; Anchorena 1238. M-76

ATENCION,! pruebe los 5 hermanos, encera rasquetea pisos, parquets viejos, dejándolos nuevos, $ 1, 1.50, dos manos cera virgen, aguarrás, única no marca pisadas, brillantes como espejos, lustramos muebles, limpiamos casas, obras, baratísimo, personal competente, trabajo garantido. Pida precio; U. T. 0934 - 44, Pueyrredón 1985. T-76v20 junio

A $ 2 pieza encero pisos, porquets, tres manos cera virgen, aguarrás, especial, única no marca las pisadas, brillante, duradero, lustro muebles, limpio casas y obras, limpio alfombras, coloco cortinas; Santa Fe 1876. U. T. 4460 Juncal y 5708 Belgrano. T-76v24

ATENCION: brillante encero, rasqueteo, especialidad parquets, dos manos, no marca pisadas, limpio casas, vidrios, persianas, mosaicos, alfombras, máquinas abscvedoras, vamos a domicilio, limpiamos obras, abonos mensuales; Rivadavia 1976, U. T. 5885 Cuyo. A-76v24

A encerar, limpiar casas Rivadavia 6105 a 7407, Flores 5639; Santa Fe 4752, Palermo 7918. T-76-X

EMPRESAS DE LIMPIEZA Y LUSTRADORES DE PISOS

OFRECIDOS

ATENCION! "La Alemana", casa acreditada fundada 1896, enceradora, rasqueteadora, cepilladora, toda clase pisos a máquina, especialistas parquets, dejándolos nuevos, lustrosos, como espejos. Usamos cera virgen, aguarrás, limpiamos casas, negocios, baratísimos, tomamos abonos familiares, comerciales, $ 1 pieza; oficiales prolijos, recomendados, lustramos muebles, colocamos alfombras, cortinados, mudanzas, instalaciones eléctricas, radio, general, garantizamos nuestro trabajo; escritorio Pueyrredón 716, U. T. Cuyo 5198 y 8232. A-76v24

ATENCION, la Económica encera a 1 $ y 1.50 pisos y parquets, como mueste uno gratis, cera virgen, 3 manos, no manchas pisadas, brillantes, encerado fino, trabajo garantido, lustro muebles, limpio casas baratísimo. Oficiales muy prácticos y bien recomendados. La única casa que trabaja bien y más barato, llamen y se convencerá; U. T. 2823 Juncal, Anchorena 1173. T-76v24

A $ 1 pieza encera La Preferida, pisos y parquets a base de pura cera virgen, aguarrás y anilinas alemanas, no marcan las pisadas, brillantes como espejo y duraderos, limpianos casas, abonos, baratísimo; lustramos muebles y pianos. Oficiales por día, personal bien recomendado, casa de confianza; garanto mi trabajo; pruebe; U. T. 1188 Plaza; Anchorena 1238. M-76

ATENCION,! pruebe los 5 hermanos, encera rasquetea pisos, parquets viejos, dejándolos nuevos, $ 1, 1.50, dos manos cera virgen, aguarrás, única no marca pisadas, brillantes como espejos, lustramos muebles, limpiamos casas, obras, baratísimo, personal competente, trabajo garantido. Pida precio; U. T. 0934 - 44, Pueyrredón 1985. T-76v20 junio

A $ 2 pieza encero pisos, porquets, tres manos cera virgen, aguarrás, especial, única no marca las pisadas, brillante, duradero, lustro muebles, limpio casas y obras, limpio alfombras, coloco cortinas; Santa Fe 1876. U. T. 4460 Juncal y 5708 Belgrano. T-76v24

ATENCION: brillante encero, rasqueteo, especialidad parquets, dos manos, no marca pisadas, limpio casas, vidrios, persianas, mosaicos, alfombras, máquinas abscvedoras, vamos a domicilio, limpiamos obras, abonos mensuales; Rivadavia 1976, U. T. 5885 Cuyo. A-76v24

A encerar, limpiar casas Rivadavia 6105 a 7407, Flores 5639; Santa Fe 4752, Palermo 7918. T-76-X

PINTORES, EMPAPELADORES Y AFINES

OFRECIDOS

A $ 3 empapelo, albañilería, carpintería, yeso pintura, blanqueo, etc., amplias referencias; U. T. 4687 Caballito, Directorio 691. T-89v24

A pintar, empapelar, blanqueo, refacción casas económicamente, llame U. T. 8311 Mitre; Humahuaca 3657. T-89 v. junio 15

ALEMAN, pinto puertas $ 2, imitaciones, empapelo $ 15, con papel; Mayo 3131, Sarmiento 1544. A-89v24

A pinto barato, empapelo piezas $ 15, con papel. Paraná 860; U. T. 4916 Plaza. M-89

EMPRESA de pintura, empapelado, albañilería, limpiamos casas, encerramos pisos, electricidad en general, precios módicos, Pueyrredón 1891; U. T. 44-6332. T-89v1

EJECUTO cualquier trabajo albañilería, garantizado, pinto, precios muy económicos; Castelló, Mercedes 565. M-89v24

OJO! pinto, empapelo con papel, mitad precio, blanqueo, arreglo general; U. T. Rivadavia 6070. T-89

CULTO CATOLICO

Centro de Estudiantes de N. S. de las Victorias

Con motivo de cumplir mañana este centro, establecido en la calle Paraguay 1224, el segundo aniversario de su fundación, hará celebrar una misa de comunión general a las 8, en la iglesia de N. S. de las Victorias, y una vez terminada los estudiantes pasarán al salón del centro, donde se efectuará un acto conmemorativo.

Aniversario de la coronación de la Virgen del Pilar

En la iglesia Regina Martyrum efectuará mañana solemnes cultos la sociedad española de la Virgen del Pilar, con motivo del aniversario de la coronación de su titular. A las 8, el provincial de la Compañía de Jesús, P. Luis Parola, celebrará una misa de comunión; a las 10.15 habrá otra solemne con sermón, a cargo del P. Juan B. Padros. Por la tarde a las 17, solemne procesión con el Santísimo Sacramento, terminando los cultos con el himno a la Virgen del Pilar.

Parroquia del Corazón de María

Mañana se celebrarán en la iglesia parroquial los cultos de costumbre en honor del Inmaculado Corazón de María. A las 8.30 habrá una misa de comunión general, acompañada de órgano y cánticos sagrados. Por la tarde, a las 18, rosario, plática, procesión interior con la imagen del Inmaculado Corazón de María escoltada por los socios del Centro Claret y bendición con S. D. M.

Parroquia de San Antonio

En la iglesia parroquial de la calle Caseros 2780 habrá mañana misas desde las 6 hasta las 11, cada media hora. En la de 8 recibirán la comunión general los miembros del coro de ángeles; la de 11 será solemne, en conmemoración del aniversario patrio, cantándose al final un Tedéum y alocución patriótica por el P. Daniel de Aguirre. A las 18, exposición, rosario y bendición con el Santísimo.

Obra Cardenal Ferrari

El círculo universitario de la Obra Cardenal Ferrari hará celebrar esta noche a las 24, en el local de la calle Moreno 1332, la "misa de la patria" en la misma forma que se efectuó el año pasado. Oficiará el P. Pablo Rattí y la entrada será libre.

Basílica del Santísimo Rosario

Mañana se efectuarán en esta basílica cultos solemnes en el novenario que celebra la cofradía de N. S. de la Misericordia. A las 8.30, misa de comunión general, oficiada por fray Alberto Perpetua; a las 10, misa cantada por los padres dominicos y panegírico por el P. Ventura Chumillas. Por la tarde a las 17, exposición, rosario, procesión del Cristo Redentor y la Virgen de Misericordia; terminada la procesión ocupará la cátedra sagrada fray Tomás Luque, y acto seguido se entonará un solemne Tedéum celebrando el aniversario patrio.

Parroquia de San Nicolás de Bari

Mañana, en la iglesia parroquial de San Nicolás de Bari, una vez terminada la misa de 10, se cantará un solemne Tedéum en conmemoración del aniversario patrio, después del cual se impartirá la bendición con el Santísimo Sacramento. La cátedra sagrada la ocupará al Evangelio el P. Rodolfo Colombo.

Parroquia de Balvanera

Los cultos del día de mañana se ajustarán en la iglesia parroquial al horario siguiente: a las 8, misa parroquial; a las 9, misa explicada para niños y clase de catecismo; a las 10, misa parroquial con sermón del evangelio del día, a cargo del P. Julio Lizza, y Tedéum solemne; a las 11, misa con conferencia por el cura rector de la parroquia, monseñor Nicolás Fasolino.

Cuarenta Horas

Hoy y mañana, en la parroquia de San Vicente de Paul, M. Artigas 6164.

CORREO

*** A Rosalinda, Ciudad: La voz "od" es neológica y se emplea sólo en el metapsiquismo. Es el nombre dado por el barón de Reichembach, en sus teorías y experiencias espiritistas, a un flúido que compenetra el universo entero y que adquiere diversas modalidades e intensidad variable, según sature un mineral, un vegetal o el cuerpo humano. En éste toma el nombre de magnetismo animal, y en su contacto con la psiquis adquiere una potencia vibratoria muy considerable, por lo que algunos magnetizadores llaman a estos efluvios "radiaciones o flúidos ódico-magnéticos".

AVISOS DEL DIA Y VENTAS A EFECTUARSE HOY Y MAÑANA

BRAVO BARROS & CIA.

En el centro de Flores.—
Terreno a $ 25 vara.—

Calcena entre Bogotá y Bacacay. A cuadra y media de Boyacá, a 3 de Rivadavia. Excelente barrio para vivir. 10.23 varas por 32. Para casa habitación o de renta. A plazos.

El 1 de junio, en el mismo. — Bravo Barros y Cía. 19063 124

*** Interesado, Ciudad: No hay otros casos de excepción del servicio militar que los expresados en la parte pertinente de la ley, transcripta en las libretas de enrolamiento. Consulte Vd. la suya.

*** A I. Salas: El año de servicios prestado en la empresa ferroviaria le será computado a Vd. a los efectos de la jubilación, siempre que abone usted el importe de los descuentos correspondientes. Y claro está que cuanto antes lo haga, mejor.

*** A Bichito curioso, Ciudad: Si muriese el asegurado, el cónyuge beneficiario cobrará de la compañía aseguradora el valor completo consignado en la póliza.

BRAVO BARROS & Cía.

CASAS

Títulos perfectos. Seña 8 o|o. Comisión 2 o|o.

Casa en Caballito. Judicial.— San Eduardo 1237. Moderna.

Entre Paramaribo y Paysandú. A 1 cuadra de Av. Neuquén y a 6 de Rivadavia. Casa para vivir o para obtener alta renta. Juez Dr. Basavilbaso, a cargo interinamente del despacho del Dr. Figueroa, secretario Dr. Parodi. Sucesión de Da. Angela Borgonovo de Turiano. Base. $ 14.666.66.

El domingo 1 de junio, a las 15 (3 p. m.), en la misma, 8m66 (10v) por 37m50 (43v65). Vestíbulo tres habitaciones, baño, cocina; en altos una pieza y terraza. Dos cocinas y galponcito de madera y cinc, pileta y dependencias. Puede visitarse de 8 a 11 y de 14 a 17. 3 o|o de seña y a cuenta de precio. Comisión, 2 o|o. Informes, 351 San Martín 361.—Bravo Barros y Cía. 17796 v.1o.junio

En pleno centro de Almagro.— Habitación, renta e industria.—

Méjico 4164|68, entre Mármol y Treinta y Tres. A una cuadra de Avenida Independencia, a dos de la Avenida La Plata y a cinco del grandioso Parque Rivadavia. Excelente edificio a todo costo, amplio, cómodo, compuesto de una casa y un departamento perfectamente instalados, con un cuerpo de edificio fácilmente transformable en otro departamento, y enorme galpón de material, de dos pisos, construído en forma excelente. Tiene amplio garage. Terreno 11x32 por 61. La renta debe calcularse en $ 7.200 al año. Base, $ 52.000. Tiene 21.000 cédulas y otros plazos.

El miércoles 28 de mayo, a las 15 (3 p. m.), en nuestro hall. No hay corte! Puede visitarse. Informes, 351 San Martín 361. — Bravo Barros y Cía. 18531 vm.28

Para vivir o para renta.— Al lado de la Av. Santa Fe.—

Malabia 2575. Frente mismo al Jardín Botánico. A una cuadra de Canning y a dos y media de la Plaza Italia. Casa habitación de dos pisos, muy cómoda, en terreno de 15 varas por 36. Lleva en mano. Base, $ 43.000. Tiene 33.000 cédulas. El excedente mitad al contado y mitad a un año, con opción a otro año más al 8 o|o.

El miércoles 28 de mayo, a las 15 (3. p. m.), en nuestro hall. Puede visitarse. Informes, 351 San Martín 361. — Bravo Barros y Cía. 18350 v.m.28

En Mendoza. Judicial. En pleno centro de la ciudad. 9 de Julio y General Espejo—

A una cuadra de la Avenida General San Martín, de los grandes Bancos y del Teatro Municipal, a dos de la plaza Independencia. Propiedad excepcionalmente ubicada en terreno de dimensiones espléndidas. Venta por orden de la Excma. Corte Suprema de Justicia de la Nación, en el juicio seguido por la sucesión de D. José Bianchi contra la provincia de Mendoza. Base, $ 133.333.33, o sea las 2|3 partes de la tasación.

El martes 3 de junio, a las 15 (3 p. m.), en nuestro hall, 351 San Martín 361. Terreno 20m30 de frente a la calle 9 de Julio No. 1192 por 50m25 a la calle Espejo No. 154. Cinco amplios salones, cuatro habitaciones, dos patios, uno en parte techado con vidrios, galería y dependencias. Alquilada en $ 250 mensuales, con contrato privado que vence el 14 de noviembre de 1933. Este alquiler es sumamente reducido. Seña, 8 o|o. Comisión, 2 o|o. Informes, 351 San Martín 361. — Bravo Barros y Cía. 18503 v.3

Casa en Flores. Judicial— Bien ubicada. Por $ 8.000—

Argerich 585 entre bulevard Avellaneda y San Eduardo. A una cuadra de avenida Nazca, a 5 de Rivadavia, a 6 de la estación Floresta, barrio de familias. Puede dar $ 110 mensuales de renta. Juez Dr. Varangot, a cargo interinamente del despacho del Dr. Pizarro, secretario Dr. Delheye. Sucesión de D. Ricardo Daniel Bradley. Base, $ 8.000; $ 6.000 al contado, el saldo a 1 ó 2 años, 7 o|o de interés.

El domingo 8 de junio, a las 14 (2 p. m.), en la misma: 7m65 (8v33) por 21m30 (24v60), contrafrente 7m30 (8v43). Tres habitaciones, baño y cocina; 3 o|o de seña y a cuenta de precio. Comisión 2 o|o. Informes 351 San Martín 361.—Bravo Barros y Cía. 18377 v.j.8

TERRENOS

Títulos perfectos. Seña 8 o|o. Comisión 2 o|o.

Avenida Victoria 3659|61. 1162 varas en dos lotes.—

En la parte principal de la gran avenida del centro de Almagro, a 2 cuadras de Rivadavia, a 3 de la estación Medrano de subterráneo, 20 varas de frente y 62 varas de fondo, en dos lotes, con dos casas independientes, con 5 y 9 habitaciones, cocinas y dependencias. En conjunto o separadamente excepcionales para grandes edificios que darán el máximum de renta. Base, $ 28.000 y $ 35.000. 1|2 al contado y 1|2 a 1 ó 2 años, 7 o|o.

El martes 3 de junio, a las 15 (3 p. m.), en nuestro hall 351 San Martín 361. —Bravo Barros y Cía. 18502 v.3

Terrenos baratos en Palermo. Thames esquina Costa Rica.

La esquina N.O. y S.O. en 5 lotes espléndidos, irremisiables para la edificación de casas habitación o de renta. Rodeados por las avenidas Santa Fe, Canning y Rivera. Superficies de 165 a 327 v. c. Base, $ 32 la vara. Reconocen hipotecas que equivalen de $ 30 a $ 27,50 por cada vara, con vencimientos en noviembre de 1931, 1932 y 1933, 8 o|o.

El domingo 1º de junio, a las 15 (3 p. m.), en los mismos. Solicitense planos. 351 San Martín 361.—Bravo Barros y Cía. 18501 v.1

MOVIMIENTO MARITIMO Y ADUANERO. SITUACION DE VAPORES Y CORREO DE ULTRAMAR

CORREOS MARITIMOS

BUQUES POSTALES A ENTRAR EN LA DARSENA NORTE

HOY

A las 7 horas:
ORANIA, Dodero S. A. . . . . De Amsterdam, el 30 de abril

A las 7 horas:
REINA V. EUGENIA, Maura y Coll . . . De Barcelona, el 5 de mayo

A las 12 horas:
EL PARAGUAYO, Houlder Bros . . . De Liverpool, el 5 de mayo

MAÑANA

GENERAL ARTIGAS, Hugo Stinnes . . . . . De Hamburgo, el 1o. de mayo
VILLAGARCIA, Delfino y Cía. . . . . De Hamburgo, el 24 de abril

LUNES 26

WERRA, Lloyd Norte Alemán . . . . . De Bremen, el 23 de abril

MARTES 27

ALCANTARA, Mala Real Inglesa . . . . . De Southampton, el 9 de mayo
NORTHERN PRINCE, Fourness Prince Line . . De Nueva York, el 10 de mayo

MIERCOLES 28

AVILA STAR, Blue Star Line . . . . . De Londres, el 9 de mayo

JUEVES 29

KRAKUS, Cías. Francesas . . . . . De El Havre, el 8 de mayo

VIERNES 30

ALSINA, Cías. Francesas . . . . . De Génova, el 9 de mayo

SABADO 31

MARQUESA, Houlder Bros . . . . . De Londres, el 10 de mayo

DOMINGO 1

VANDYCK, Lamport y Holt . . . . . De Nueva York, el 14 de mayo

MARTES 3

AURIGNY, Cías. Francesas . . . . . De Hamburgo, el 30 de abril
AMERICAN LEGION, Munson Line . . . . . De Nueva York, el 16 de mayo
DESEADO, Mala Real Inglesa . . . . . De Liverpool, el 10 de mayo
ESPAÑA, Delfino y Cía. . . . . De Hamburgo, el 7 de mayo

MIERCOLES 4

DUILIO, Italia-América . . . . . De Génova, el 21 de mayo
SIERRA CORDOBA, Lloyd Norte Alemán . . . . . De Bremen, el 12 de mayo
BADEN, Delfino y Cía. . . . . De Hamburgo, el 10 de mayo

JUEVES 5

CAP ARCONA, Delfino y Cía. . . . . De Hamburgo, el 20 de mayo
GELRIA, Dodero S. A. . . . . De Amsterdam, el 14 de mayo
BELVEDERE, Línea Cosulich . . . . . De Trieste, el 10 de mayo

SABADO 7

CAMPANA, Cías. Francesas . . . . . De Génova, el 19 de mayo
HIGHLAND CHIEFTAIN, Nelson Line . . . . . De Londres, el 17 de mayo
LA ROSARINA, Houlder Bros . . . . . De Liverpool, el 17 de mayo

DOMINGO 8

LUTETIA, Cías. Francesas . . . . . De Burdeos, el 24 de mayo

BUQUES POSTALES A SALIR

Con indicación del nombre del barco, agente, hora de salida, puntos para los cuales lleva correspondencia directa y hora del cierre de la valija postal.

MARTES 27

CONTE VERDE, Lloyd Sabaudo. A las 24, para Montevideo, Santos, Río de Janeiro, Cádiz, Barcelona y Génova el 12 de junio. Cierre postal a las 22, con alcance a las 23 (en el Correo Central).
WURTTEMBERG, Delfino y Cía. A las 16, para Santos, Río de Janeiro, Lisboa, Vigo, Amberes y Hamburgo el 14 de junio. Cierre postal a las 12.30, sin alcance.
BARONESA, Houlder Bros. De Montevideo para Londres el 21 de junio. Cierre postal a las 19, sin alcance.

MIERCOLES 28

DARRO, Mala Real Inglesa. De La Plata para Montevideo, Río de Janeiro, Lisboa y Liverpool el 20 de junio. Cierre postal a las 13.30, sin alcance.

JUEVES 29

ORANIA, Dodero S. A. A las 15, para Montevideo, Santos, Río de Janeiro, Bahía, Pernambuco, Las Palmas, Lisboa, Cherburgo, Southampton y Amsterdam el 22 de junio. Cierre postal a las 12.30, con alcance a las 19.
WURTTEMBERG, Delfino y Cía. A las 16, para Santos, Río de Janeiro, Lisboa, Vigo y Hamburgo el 21 de junio. Cierre postal a las 12.30, sin alcance.

VIERNES 30

KERGUELEN, Cías. Francesas. De La Plata para Montevideo, Santos, Río de Janeiro, Bahía, Dakar y El Havre el 25 de junio. Cierre postal a las 19, sin alcance.

DOMINGO 1

REINA V. EUGENIA, Maura y Coll. A las 12, para Montevideo, Río de Janeiro, Tenerife, Las Palmas, Cádiz, Almería y Barcelona el 20 de junio. Cierre postal a las 7.30, con alcance a las 11.30 (en la sucursal de Correos Dársena Norte).

MARTES 3

ALCANTARA, Mala Real Inglesa. A las 24, para Montevideo, Santos, Río de Janeiro, Lisboa, Vigo, Cherburgo y Southampton el 21 de junio. Cierre postal a las 22, con alcance a las 23 (en el Correo Central).

MIERCOLES 4

JOSE MENENDEZ, Imp. y Exp. de la Patagonia. A las 15, para Magallanes y puertos del Sur el 14 de mayo. Cierre postal a las 12.30, sin alcance.

JUEVES 5

WERRA, Lloyd Norte Alemán. A las 16, para Montevideo, Río Grande del Sur, Santos, Río de Janeiro, Bahía, Tenerife, Lisboa, Vigo y Bremen el 3 de julio. Cierre postal a las 12.30, con alcance a las 19.
VILLAGARCIA, Delfino y Cía. A las 16, para Montevideo, Santos, Río de Janeiro y Hamburgo el 4 de julio. Cierre postal a las 12.30, con alcance a las 19.
AVILA STAR, Blue Star Line. A las 24, para Montevideo, Santos, Río de Janeiro, Madeira, Lisboa, Plymouth, Boulogne y Londres el 26 de junio. Cierre postal a las 22, con alcance a las 23 (en el Correo Central).
HIGHLAND MONARCH, Nelson Line. De La Plata para Montevideo, Santos, Río de Janeiro, Las Palmas, Lisboa, Vigo, Boulogne y Londres el 26 de junio. Cierre postal a las 11, con alcance a las 19.
NORTHERN PRINCE, Fourness Prince Line. A las 24, para Montevideo, Santos, Río de Janeiro, Trinidad y Nueva York el 24 de junio. Cierre postal a las 22, con alcance a las 23 (en el Correo Central).

SABADO 7

CAP ARCONA, Delfino y Cía. A las 24, para Montevideo, Santos, Río de Janeiro, Lisboa, Vigo, Boulogne y Hamburgo el 24 de junio. Cierre postal a las 22, con alcance a las 23 (en el Correo Central).

DOMINGO 8

KRAKUS, Cías. Francesas. A las 16, para Montevideo, Santos, Río de Janeiro, Dakar y El Havre el 2 de julio. Cierre postal a las 12.30, con alcance a las 19.

SERVICIO RADIOTELEGRAFICO

(Comunicación directa con los paquetes por intermedio de la Transradio)

Alcántara, Almanzora, Alsina, American Legion, Aurigny, Avelona Star (después de las 19), Avila Star, Baden, Belle Isle, Cabo Quilates, Campana, Cap Arcona, Cap Norte, Cap Polonio, Deseado, Duilio, Florida, Freesia, Frontenac, Gelria, General Mitre (después de las 19), Giulio Cesare, Highland Chieftain (después de las 19), Jamaique, Krakus, Lutetia, Madrid, Massilia (después de las 10), Northern Prince, Pan América, Reina Victoria Eugenia, Sierra Morena (después de las 19), Vandyck, Vauban, Western Prince (después de las 12) y Zelandia.

SERVICIO RADIOTELEGRAFICO DEL CORREO

Buques postales en navegación que pueden comunicarse directamente con la estación radiotelegráfica de la Dirección General de Correos y Telégrafos, General Pacheco, en el día de hoy:

Alcántara, Almanzora, Alsina, Avelona Star, Avila Star, Cap Polonio, El Paraguayo, La Uruguayo, fragata Presidente Sarmiento, General Artigas, General Belgrano, (desde las 24), Highland Hope, Krakus, La Plata Maru, Massilia, Nothern Prince, Principessa Giovanna (desde las 16), Reina Victoria Eugenia, Sierra Morena, Vandyck, Vauban, Villagarcía, Werra y Western Prince.

Para la fragata Presidente Sarmiento se aceptan radiotelegramas a tarifa telegráfica interna.

PUERTO DE BUENOS AIRES

ALTURA DE LAS AGUAS — TIEMPO

El semáforo del Riachuelo marcó ayer:

A las 6		A las 12		El sol	
A las 7	17 pies	A las 13	19 pies	Sale y pónese	
A las 10	17. "	A las 14	19.4 "	6.47	16.53
A las 12	17. "	A las 16	19.8 "	La luna	
		A las 18	19.8 "	2.52	14.40

Cuatro pies más de agua en la Dársena Norte, Viento NO. Edad de la luna: 25,9 días

BUQUES DE ULTRAMAR

LLEGADAS A LA RADA

Nacional.	Nombre y procedencia	Fecha	Tonelaje	Consignatarios	Carga
Británico	BOSWELL, Norfolk	Abril 16	2618	Lamport y Holt	general
Americano	COLBROOK, Montevideo	Mayo 22	8127	Goelfellow	en lastre
Británico	C. PATHFINDER, Halifax	Abril 22	3828	Houlder Bros	general
Inglés	CLAN MONROE, Calcuta	4	3674	Chadwick Weir	general
Británico	KALIMIN, Odessa	Mar. 4	3696	Cías. Francesas	general
Británico	THISTLEBRAE, Amberes	Abril 23	3690	Dodero S. A.	general
Británico	SAN QUIRINO P. Méjico	" 26	5842	S. M. Argentina	patata
Británico	LOMAS, Newport Mon	" 24		F. C. del Sur	carbón

ENTRADOS

Nombre	Destino	Carga	Nombre	Destino	Carga
UGANDA	Cardiff, Barracas		BOSWELL	Norfolk, dique 2	
KALIMIN	Odessa, Dársena C		C. PATHFINDER	Halifax, dique 3	
CLAN MONROE	N. Mon, Dock Sur II		ASTRA	Campana, D. Sur II	
THISTLEBRAE	Calcuta, Dársena A		CANAD SPINNER	Rosario, Dársena A	
	Amberes, dique 3		COLBROOK	Montevideo, Boca	

SALIDOS

Nombre	Procedencia	Destino	Nombre	Procedencia	Destino
P. CHRISTOPERS	Estocolmo, frutos		ORANGE RIVER	Manchester, frutos	

A ENTRAR HOY

Nacional.	Nombre	Agente	Procedencia	Destino
Británico	BECKENHAM	Bunge y Born	V. Constit.	Dársena A
Español	SAN GERARDO	Sheil M. Argentina	Curaçao	Dock Sur II
Británico	R. V. EUGENIA	Maura y Coll	Barcelona	Dársena Norte
Holandés	EL PARAGUAYO	Houlder Bros	Liverpool	Dique 4
Británico	ORANIA	Dodero S. A.	Amsterdam	Dársena Norte
Italiano	ELMPARK	Delfino y Cía.	Génova	Dique 3
Noruego	VALLEMARE	L. Dreyfus y Cía.	San Nicolás	Dársena B
Americano	SUD URUGUAYO	García y Díaz	Rosario	Dique 3
	CLEARWATER	C. H. Sprague	Filadelfia	Bca. Solari

A ENTRAR MAÑANA

Nacional.	Nombre	Agentes	Procedencia	Destino
Alemán	GRAL. ARTIGAS	Hugo Stinnes	Hamburgo	Dársena Norte
Alemán	VILLAGARCIA	Delfino y Cía.	Hamburgo	Dársena Norte

A SALIR HOY

Nacional.	Nombre	Agente	Procedencia	Destino
Argentino	ASTRA	V. y Onetto	Dock Sur II	Campana
Argentino	ASTRA II	V. y Onetto	Dock Sur III	C. Rivadavia
Británico	CAMB. PRINCESS	Dodero S. A.	Dique 2	Rosario
Italiano	PSSA. GIOVANNA	Lloyd Sabaudo	Dársena A	Génova
Alemán	GRAL. BELGRANO	Hugo Stinnes	Dársena Norte	Hamburgo
Griego	CAPTAIN STATHIS	Sud Atlántica	Boca	B. Blanca
Británico	TARA	Christophersen	Boca	Rosario
Británico	FARNWORTH	J. E. Turner	Barracas	Hook
Español	TIGRE	Cía. P. de Gas	Bca. Simons	Lota
Británico	CORTONA	Christian Bugge	Dique 2	Rosario
Británico	FOWBERRY	L. van Bokkelen	Dique 3	Filadelfia
Británico	CANAD. SPINNER	F. C. al Pacífico	Dársena Sur	Rada
		Houlder Bros	Dársena A	Montreal

ITINERARIOS DE LOS SERVICIOS AEROPOSTALES

Líneas a los Estados Unidos

(Panamerican Grace Airways Co.)

PROXIMA SALIDA

Sábado 31 a las 8

Escalas	Días	Hora
	—	—
Mendoza	31	15.30
Santiago de Chile	31	17.30
Ovalle	1	10.20
Antofagasta	1	15.20
Arica	2	10.—
Tacna	2	10.25
Arequipa	2	12.25
Lima	2	17.50
Trujillo	3	10.20
Pimentel	3	11.40
Piura	3	13.—
Talara	3	14.—
Guayaquil	3	16.30
Santa Elena	3	17.40
Tumaco	4	10.05
Buenaventura	4	12.50
Cristóbal	4	17.45
La Habana	6	14.—
Miami	6	17.—
Chicago	7	7.35
Nueva York	7	9.30

Los sobres deben llevar, bien visible, la inscripción "Via Panagra".

En Cristóbal se realiza el empalme aéreo para y de Venezuela, Costa Rica, Nicaragua, Honduras, Guatemala, San Salvador y Méjico. En La Habana se efectúa también otro empalme aéreo para y de Haití, Santo Domingo, Puerto Rico, Antillas y Guayanas Inglesas y Holandesas.

La sobretasa establecida para los Estados Unidos de Norte América es válida para combinar con todos los servicios aeropostales del interior de dicho país.

Salida de Morón los sábados a las 8. Cierre postal: los viernes a las 23.30 para las piezas simples, y a las 20 para las certificadas.

Tarifa postal: cartas, Mendoza, $ 0.01; Chile, 0.03; Perú, 0.05; Ecuador y Colombia, 0.07 ½; Venezuela, 0.07 ½; Panamá, 0.08 ½; zona del Canal, 0.12; Trinidad e Islas Barlovento, 0.10; Guayanas Británicas y Holandesas, República Dominicana, Haití y Puerto Rico, 0.12; Nicaragua, Costa Rica, San Salvador, Méjico, Honduras, Guatemala, Honduras Inglesas, Curaçao y Cuba, 0.13; Islas Bahamas, 0.13 ½; Estados Unidos, 0.17, por cada gramo o fracción.

Para Brasil, Africa y Europa

(Compañía General Aeropostal)

PROXIMA SALIDA

Sábado 31 a las 0.30

Escalas

Río de Janeiro	Sábado	31
Natal	Domingo	1
Dakar	Viernes	6
Tolosa	Domingo	8

El transporte se efectúa por avión hasta Natal, por vapor hasta Dakar y nuevamente por avión hasta Tolosa.

Las piezas certificadas tendrán alcance hasta el viernes 30 a las 19, y las ordinarias hasta las 20.

Este avión alcanzará a los vapores: **Württemberg, Kerguelen, Darro, Orania y Western World.**

Los sobres deberán llevar en forma visible la indicación: "Por vía aérea".

Tarifa postal: para el Brasil y alcance a vapores en los puertos brasileños, cartas $ 0.05 por cada gramo o fracción; impresos y muestras, $ 0.75 por cada 50 gramos o fracción. Para Africa y Europa: cartas, $ 0.18 por cada gramo o fracción: impresos y muestras, $ 1.80 por cada 50 gramos o fracción, además del franqueo ordinario.

MOVIMIENTO DE BUQUES DE PASAJEROS

ASTURIAS. En viaje de Buenos Aires para Southampton, salió el 10 de Río de Janeiro, con escalas en Lisboa, donde arribó el 21, a las 17, con escalas en Vigo y Cherburgo, debiendo llegar hoy a Southampton.

AVELONA STAR. En viaje de Buenos Aires para Londres, salió el 23 de Montevideo para Santos, Río de Janeiro, Madeira, Lisboa, Vigo, Boulogne y Plymouth.

ALMEDA STAR. Salió el 22 de Londres para ésta, con escalas en Boulogne, Lisboa, donde es esperado el 26, Madeira, Río de Janeiro, Santos y Montevideo.

ANTONIO DELFINO. En viaje de Buenos Aires para Hamburgo, salió el 22 de Vigo para Boulogne, debiendo llegar mañana a destino.

ALCANTARA. En viaje de Southampton para ésta, salió el 23 de Río de Janeiro para Santos y Montevideo, siendo esperado el 27 en la Dársena Norte.

ALMANZORA. En viaje de Buenos Aires para Southampton, salió el 21 a las 14 de Montevideo para Santos, Río de Janeiro, donde es esperado mañana, con escalas en Bahía, Pernambuco, Madeira, Lisboa, Vigo y Cherburgo.

AMERICAN LEGION. En viaje de Nueva York para ésta, salió el 18 de Bermudas, con escalas en Río de Janeiro, donde es esperado el 29, Santos y Montevideo.

AVILA STAR. En viaje de Londres para Buenos Aires, salió el 13 de Madeira para Río de Janeiro, donde arribó ayer y saldrá hoy con escalas en Santos y Montevideo, siendo esperado el 28 en la Dársena Norte.

ALSINA. En viaje de Génova para ésta, salió el 18 de Dakar, con escalas en Río de Janeiro donde es esperado el 26, Santos y Montevideo.

ARLANZA. Salió el 23 de Southampton para Cherburgo, La Coruña, Vigo, Lisboa, Madeira, Pernambuco, Bahía, Río de Janeiro, Santos, Montevideo y Buenos Aires.

ANDALUCIA STAR. En viaje de Buenos Aires para Londres zarpó el 12 de Río de Janeiro para Madeira, donde arribará hoy, con escalas en Lisboa, Plymouth y Boulogne, siendo esperado el 29 en destino.

AURIGNY. En viaje de Hamburgo, salió el 18 de Dakar, con escalas en Río de Janeiro, donde es esperado el 28; Santos, Montevideo y Buenos Aires.

BUENOS AIRES MARU. En viaje de Kobe para ésta, saldrá mañana de Capetown para Río de Janeiro, donde es esperado el 3 de junio, Santos y Montevideo.

BADEN. En viaje de Hamburgo para ésta, zarpó el 17 de Madeira para Río de Janeiro, donde es esperado el 30, Santos y Montevideo.

BAYERN. En Hamburgo, Saldrá el 4 de junio, con escalas en La Coruña, Leixoes, Lisboa, Río de Janeiro, Santos, Montevideo y Buenos Aires.

BELLE ISLE. En viaje de Buenos Aires para El Havre, salió el 12 de Río de Janeiro, con escalas en Pernambuco, Dakar, Casablanca, donde arribará el 28, Leixoes, Vigo y Boulogne.

BELVEDERE. En viaje de Trieste para ésta, salió el 21 de Dakar para Río de Janeiro, donde es esperado el 30, con escalas en Santos y Montevideo. Conduce 425 pasajeros.

BARONESA. Salió el 21 de La Plata y el 29 lo hará de Montevideo para Londres.

CABO QUILATES. En viaje de Buenos Aires a Génova, salió el 20 de Santos para Las Palmas, donde arribará el 28 de junio, con escalas en Cádiz y Barcelona.

CABO SAN ANTONIO. En Buenos Aires. Saldrá el 15 de junio para Montevideo, Santos, Las Palmas, Cádiz, Barcelona y Génova.

CABO PALOS. Saldrá mañana de Génova para Barcelona, Valencia, Cádiz, Santos, Montevideo y Buenos Aires.

CAP ARCONA. En viaje de Hamburgo para Buenos Aires, salió el 21 de Boulogne para Vigo, el 23, donde salió el 23, Lisboa, hoy, siendo esperado el 2 de junio en Río de Janeiro, con escalas en Santos y Montevideo.

CAP POLONIO. En viaje de Buenos Aires a Hamburgo, salió el 21 a las 12 de Montevideo para Santos, Río de Janeiro, donde es esperado hoy, con escalas en Lisboa, Vigo y Boulogne.

CAP NORTE. En viaje de Buenos Aires para Hamburgo, zarpó el 23 de Bahía para Lisboa, Vigo y Boulogne.

CONTE VERDE. En Buenos Aires. Saldrá el 27 a medianoche para Montevideo, Santos, Río de Janeiro, Cádiz, Barcelona, Villafranca y Génova.

CONTE ROSSO. En Génova. Saldrá el 29 para Villafranca, Barcelona, Río de Janeiro, Santos, Montevideo y Buenos Aires.

CAMPANA. En viaje de Génova para Buenos Aires, salió el 20 de Marsella para Barcelona, Almería, Las Palmas, donde es esperado hoy, Río de Janeiro el 5 de junio y Montevideo.

DARRO. En Buenos Aires. Saldrá el 28 de La Plata para Montevideo, Río de Janeiro, Lisboa y Liverpool.

DEMERARA. En viaje de La Plata para Liverpool, salió el 6 de Río de Janeiro para Lisboa, donde llegó el 20 a las 3, siendo esperado hoy en destino.

DUILIO. En viaje de Génova para ésta, salió el 23 de Cádiz para Río de Janeiro, donde es esperado el 10 de junio, con escalas en Santos y Montevideo.

DESNA. Saldrá hoy de Liverpool para Cherburgo, Villagarcía, Leixoes, Lisboa, Río de Janeiro, Santos, Montevideo y Buenos Aires.

DESEADO. En viaje de Liverpool para ésta, salió el 14 de Lisboa para Río de Janeiro, donde arribará el 28 y zarpará el 29 de Santos para Montevideo.

DUNSTER GRANGE. Salió el 16 de Montevideo, en viaje para Londres, donde deberá llegar el 6 de junio.

ESPAÑA. Salió el 7 de Hamburgo para Buenos Aires, con escalas en Río de Janeiro, donde arribará el 26; Santos, Río Grande del Sur y Montevideo. Conduce 50 pasajeros para ésta.

EL ARGENTINO. Saldrá hoy de Nueva York para Buenos Aires, debiendo arribar el 12 de junio.

EL PARAGUAYO. Salió el 3 de Liverpool para Buenos Aires, donde arribará hoy a las 12.

EL URUGUAYO. Salió el 21 de Montevideo para Liverpool, donde es esperado el 18 de junio.

EUBEE. En Hamburgo. Saldrá el 15 de junio para Buenos Aires.

EASTERN PRINCE. Saldrá hoy de Nueva York para Río de Janeiro, Santos, Montevideo y Buenos Aires.

FORMOSE. En viaje a Hamburgo, llegó el 20 a El Havre.

FLANDRIA. En Amsterdam. Saldrá el 28 para Southampton. Cherburgo. La Coruña, Vigo, Leixoes, Las Palmas, Pernambuco, Bahía, Río de Janeiro, Santos, Montevideo y Buenos Aires.

FLORIDA. En viaje de Buenos Aires a Génova, zarpó el 20 de Río de Janeiro para Las Palmas, donde es esperado el 31. Barcelona, Marsella y Génova.

GENERAL BELGRANO. Saldrá hoy a medianoche para Montevideo, Santos, R. de Janeiro, Madeira, Lisboa, Vigo, Boulogne y Hamburgo.

GIULIO CESARE. En viaje de Buenos Aires para Génova, salió el 17 de Río de Janeiro para Cádiz, donde es esperado el 30, y Barcelona.

GOTHIA. En viaje de Buenos Aires para Bremen, salió el 16 de Madeira, siendo esperado hoy en destino.

GELRIA. En viaje de Amsterdam para ésta, salió el 20 de Lisboa para Las Palmas, Pernambuco, donde arribará el 27; Río de Janeiro, Santos y Montevideo.

GENERAL SAN MARTIN. Salió el 22 de Hamburgo para ésta, con escalas en Vigo, Leixoes, Lisboa, Madeira, Río de Janeiro, Santos y Montevideo.

GENERAL OSORIO. En viaje de Buenos Aires para Hamburgo, salió el 23 de Las Palmas para Lisboa, Vigo y Boulogne.

GENERAL ARTIGAS. En su viaje inaugural de Hamburgo al Río de La Plata, salió el 21 a las 17 de Santos para Montevideo, donde arribará hoy, debiendo llegar mañana alrededor de mediodía a la Dársena Norte.

HAWAII MARU. En viaje de Buenos Aires a Kobe, salió el 12 de Río de Janeiro para Nueva Orleans, donde arribará el 30; con escalas en Galveston, Cristóbal, Los Angeles y Yokohama.

HIGHLAND CHIEFTAIN. En viaje de Londres para ésta, salió el 23 de Las Palmas para Río de Janeiro, donde es esperado el 2 de junio, Santos y Montevideo.

HARDWICKE GRANGE. En Buenos Aires. Saldrá el 12 de junio para Londres.

HIGHLAND BRIGADE. En viaje de

BRAVO BARROS & Cía.

CAMPOS

Títulos perfectos. Seña 8 o|o. Comisión 2 o|o.

Campo en Río Cuarto.—
128 hectáreas. Con cédulas.—

Provincia de Córdoba. Parte del antiguo establecimiento "Los Silos". Especialísimo para agricultura, sin desperdicio. A 4 leguas al NO. de Holmberg y a 8½ al Oeste de la ciudad de Río Cuarto. No tiene contrato. Entrega inmediata. Base definitiva, $ 110 hectárea. Tiene 9000 cédulas, serie 3a.

El miércoles 28 de mayo, a las 15 (3 p. m.), en nuestro hall, 351 San Martín 36 (Buenos Aires) iunto al Oasa con Colonia "El Potosí", de Anchorena. Alambrado en el perímetro. Molino, tanque y bebidas. Lo ocupa Juan Muñoz. Se visita por Río Cuarto, dirigiéndose a los señores Prieto y Ferrer. Informes y planos 351 San Martín 361.—Bravo Barros y Cía.

17686 vm.28

Los campos de Macachín.
5554 hectáreas, en 24 chacras.
Judicial. Con cédulas y plazos.

Los conocidos campos del establecimiento "La Cornelia", de Parravicini, en la sección Tercera de la Pampa, en la famosa región de las colonias agrícolas. A 2 kilómetros de Atreuco, a 4 de Doblas y a 3 1|2 leguas al Oeste de Macachín. Tierras fertilísimas, capaces de producir rendimientos insospechados. Aguas exquisitas entre 4 y 6 metros. Entrega inmediata, libres de ocupantes. Juez, Dr. Basavilbaso; secretario, Dr. Fauvety. Testamentaría de D. Jacobo José Parravicini. Bases de $ 57.06 a $ 96.60 hectárea. Cada lote reconoce hipoteca en cédulas argentinas por sumas que varían entre pesos 9700 y $ 7400 (reducidas hoy de pesos 6.767,59 a $ 5.162,61), que equivalen de $ 39.40 a $ 33.20 por hectárea. El excedente entre el importe a que están reducidas las hipotecas y el precio podrá abonarse así: 25 o|o al contado y el saldo en 3 cuotas iguales a uno, dos y tres años de plazo y 7 o|o de interés. Se compran, pues, con mínimo desembolso!

El domingo 8 de junio, a las 14 (2 p. m.), en Macachín, en el Bar Colón. Escrituras por Julián Aranda. Seña, 8 o|o. Comisión, 2 o|o. Informes y planos, 351 San Martín 361.—Bravo Barros y Cía.

18687 v 8

LAS CHACRAS DE "LA CORNELIA"
SE PAGAN CON TRES COSECHAS
¡SON LAS MAS BARATAS Y LAS MEJORES PARA AGRICULTURA!

Ubicadas en la gran región de las colonias de Macachín, en la sección tercera de la Pampa, a sólo 2 kilómetros de la estación Atreucó del F. C. Sud, tienen la enorme ventaja del rápido y económico transporte a los principales puertos de embarque: Buenos Aires y Bahía Blanca. — Comprenden 5554 hectáreas de tierras fertilísimas con aguas exquisitas, que se han dividido en 24 lotes de 200 hectáreas.

¡SE REALIZAN POR ORDEN JUDICIAL!
BASES REDUCIDAS.- TIENEN CEDULAS Y SE OFRECEN PLAZOS

EL 8 DE JUNIO, en Macachín

Planos: **351 - San Martín - 361.**

BRAVO BARROS y Cía.

19035 124

64 hects. en Florencio Varela.
Orden judicial. Sin base.—

La fracción que ocupa Francisco Bracuto. A tres leguas y media al Sud de la estación Florencio Varela, a dos al Este de San Vicente, ambas del F. C. Sud; a dos de las estaciones Buchanan y Numancia, del F. C. C. G. de la P. de Ba. As., y a 30 cuadras al Oeste del camino general a Mar del Plata. Fracción excepcional por su proximidad a la Capital y por la calidad de sus tierras para chacarería, recreo, alfalfares o quintas de verdura. Agua buena. Juez Dr. Ramón Porcel de Peralta, secretario Dr. Hugo Pinto. Sucesión de Da. Rafaela de la Serna. Venta sin base, al mejor postor.

El viernes 6 de junio, a las 15 (3 p. m.), en nuestro hall, 351 San Martín 361. Lo cruza el F. C. C. G. de la Provincia de Buenos Aires. Linderos: al NE., María Fleury de Brown; al SE., Francisco Franceschi; al SO., sucesión de Francisco y Eugenio Burzaco; al NO., sucesión de Vicente Negrette. Alambrado en los costados SE., SO. y NO. Arrendado al Sr. Francisco Bracuto, con contrato hasta el 1o. de enero de 1931, a razón de $ 27.70 la hectárea, al año, pagadero por semestres anticipados. Se previene que los títulos establecen una superficie de 67 hectáreas, 28 áreas, 10 centiáreas, debiendo deducirse de esa superficie una fracción de 2 hectáreas, 33 áreas, 43 centiáreas vendidas a la Compañía General de Ferrocarriles de la Provincia de Buenos Aires. Se visita por cualquiera de las estaciones indicadas y también puede ir se en automóvil desde la Capital. Seña, 8 o|o. Comisión, 2 o|o. Informes, 351 San Martín 361.—Bravo Barros y Cía.

18688 vf6

VARIOS

Gran Bóveda en la Chacarita.
Moderna. Bien ubicada—

A dos cuadras a la derecha de la entrada de Avenida El Cano, a 4 de la entrada principal y frente al nuevo Panteón de la Sociedad de Socorros Mutuos del Ejército y de la Armada. Amplia, bien construída, en terreno excepcional, 11 m. c. 78. Se entrega desocupada. Base, $ 24.000.

El lunes 26 de mayo, a las 15 (3 p. m.), en nuestro hall, Lotes 19 y 20 y subsuelo de los mismos, del No. 14, manzana 2, sección 13. Mide integrada la superficie del subsuelo: 3m80 por 3m10. Frente imitación piedra con zócalo de granito lustrado. Capilla con altar de mármol Ciampo, capacidad para dos ataúdes y dos subsuelos capacidad para 26 ataúdes. Títulos a 99 años. Los cuidadores Lombardi y Calegari, la conocen. Informes, 351 San Martín 361.—Bravo Barros y Cía.

18260 v 26

ROMAN BRAVO y Cía.

CORRIENTES 562 — **U. T. 31, Retiro No. 5335**

Componen la firma la señora Matilde Gamboa de Bravo, viuda de D. Román R. Bravo, como socia comanditaria y los Sres. Román M. Bravo, Ramón J. Palacio y Julio Fernández Berdeal, como socios colectivos.

FACILIDADES PARA COMPRAR

Al iniciar nuestros primeros remates, nos complacemos en ofrecer a los interesados por cualquiera de las propiedades que anunciemos en venta, ya sean campos, casas o terrenos, las más amplias facilidades de pago que necesiten los adquirentes, quedando a disposición de los compradores, para convenir de antemano el plazo que cada uno solicite, aun cuando se trate de préstamos en segundo término.

ROMAN BRAVO y Cía.

19632 124

Sarmiento 353 a 361.—
El gran terreno de la City.—

Todo lo más que puede exigirse en materia de ubicación central. Para Bancos, Compañías de Seguros, edificios para escritorios, estación para automóviles o para cualquier entidad comercial que requiera gran terreno en sitio culminante. 15.24 varas por 70, entre las calles Reconquista y 25 de Mayo, que es la cuadra más importante de toda la City, ahí al lado de la Bolsa de Comercio, rodeada por todos los Bancos y las grandes instituciones comerciales. Es un block único; no hay otro semejante para ubicar la propiedad que se necesita para el desenvolvimiento comercial, ni para levantar la construcción de alta renta. Desocupado. Base, $ 600.000. 20 o|o al contado y el saldo en cuatro cuotas iguales a 1, 2, 3 y 4 años de plazo, con garantía hipotecaria y 7 o|o de interés.

El miércoles 25 de junio, a las 16 (4 p. m.), en nuestro hall. Si no se edifica de inmediato, hay allí una gran superficie cubierta con paredes medianeras modernas, locales y habitaciones que, en conjunto llegaron a producir hasta $ 6000 mensuales más los impuestos, adaptándose para innumerables destinos. Puede verse todo el día. Títulos perfectos. Seña, 8 o|o. Comisión, 2 o|o. Otros informes Corrientes 562. — Román Bravo y Cía.

19031 124

San Juan 2892-94—

Casa alta y baja, de gran renta. Limpiando con la esquina de Deán Funes. En el punto culminante de la gran avenida. Renta, $ 490 mensuales, o sea $ 5880 al año. Base, $ 30.000. Mitad al contado y mitad a 1 ó 2 años, 8 o|o.

El jueves 5 de junio, a las 16 (4 p. m.), en nuestro hall. Mide 8 varas por 50. Casa baja: Local de negocio con sótano, 4 habitaciones, patio, pieza servicio. Produce $ 250 mensuales. Casa alta: Vestíbulo, tres dormitorios, comedor, baño, cocina, dos piezas de servicio. Techos de azotea, cielorrasos de yeso, pisos pino de tea y mosaicos. Puede visitarse. Títulos perfectos. Seña, 8 o|o. Comisión, 2 o|o. Otros informes, Corrientes 562. Román Bravo y Cía.

18925 vf

Humberto I No. 2883.—
Casa habitación baja.—

Entre Deán Funes y Catamarca. En muy buen estado. Amplia. 10 varas por 43.13. Muy lindo barrio. Adoquinado, rodeada de tranvías. Base, $ 20.000. Muy barata. Produce $ 300 mensuales. Mitad al contado y mitad a 1 ó 2 años, 8 o|o.

El jueves 5 de junio, a las 16 (4 p. m.), en nuestro hall. Sala, antesala, tres dormitorios, comedor con zócalo de madera, despensa, baño, cocina, tres piezas en altos para servicio y pequeño fondo. Techos de azotea, cielorrasos de yeso, celosías, pisos pino de tea y mosaicos. Puede visitarse de 12 a 16. Títulos perfectos. Seña, 8 o|o. Comisión, 2 o|o. Otros informes, Corrientes 562.—Román Bravo y Cía.

18925 vf

Salcedo 3557.—

Al lado de la avenida Boedo. Terreno con construcciones. Afirmado al frente, barrio en plena transformación. Base, pesos 6000. Mitad al contado y mitad a 1 o 2 años de plazo. 8 o|o. Produce $ 76 mensuales.

El jueves 5 de junio, a las 16 (4 p. m.), en nuestro hall. Cuatro piezas de material, techado de madera. Títulos perfectos. Seña, 8 o|o. Comisión, 2 o|o. Otros informes, Corrientes 562.—Román Bravo y Cía.

18927 vf

Uspallata 2668.—

Entre Jujuy y Catamarca. Barrio de inmediato progreso. 10 varas por 45.33. Fácil de transformarse en una buena casa. Base, $ 6000. Produce $ 70 mensuales. Mitad al contado y mitad a 1 ó 2 años de plazo, 8 o|o.

El jueves 5 de junio, a las 16 (4 p. m., en nuestro hall. Tiene tres piezas de material y cocina. Puede visitarse. Títulos perfectos. Seña, 8 o|o. Comisión, 2 o|o. Otros informes, Corrientes 562. — Román Bravo y Cía.

18923 vf

RICARDO PRIETO
Judicial. En Temperley. A 4 cuadras de la estación, la esquina de Pasos y Solís, equinadas. 4 lindos lotes de terreno. Orden del señor juez en lo civil Dr. Roberto Basavilbaso, sec. Persiani, en los autos sucesorios de Da. Lía Florencia González Chaves de Cabrel. Base, $ 2.80 el m. c. Al contado.

El jueves 29 de mayo, a las 15 horas, sobre los mismos terrenos. Seña, 8 o|o. Comisión, 2 o|o. Planos e informes en mis oficinas, 1185 Santa Fe 1199. U. T. (41) 2068—Ricardo Prieto.

17629 v.29

CAMBIOS Y NEGOCIOS EN TITULOS Y CEREALES

GIROS SOBRE EL EXTERIOR

(Precios fijados por el Banco de la Nación Argentina)
Tipos de venta a las 17 de ayer

GIROS SOBRE	A ORO		A PAPEL	
	Telegráficos	A la vista	Telegráficos	A la vista
Inglaterra	42,— 7/8	42 15/16	12,72	12,70
Estados Unidos	115,20	115,—	261,82	261,36
Francia	22,11	22,16	10,28	10,25
Italia	16,54	16,59	13,74	13,70
España	7,08	7,09	32,10	32,05
Alemania	3,63	3,64	62,61	62,44
Bélgica	6,21	6,22	36,60	36,54
Suiza	4,48 1/2	4,49 1/2	50,67	50,56
Holanda	2,15 1/4	2,15 3/4	105,58	105,34
Uruguay	105,80		240,45	
Brasil	7,290		31,17	
Chile	—		31,70	

GIROS A LA VISTA, TIPOS A ORO SOBRE:

Portugal	19,36	Checoeslovaquia	29,33
Austria	6,16	Finlandia	34,53
Canadá	114,50	Japón	57,20
Suecia	3,23	Noruega	3,24
Dinamarca	3,24		

NOTA: Los giros sobre Brasil, a oro, se cotizan en unidades de reis cada peso oro sellado argentino, y sobre Uruguay en unidades de pesos oro argentinos cada cien pesos oro uruguayos.

AYER FUE REGULAR EL MOVIMIENTO BURSATIL

En el tono de la plaza no se produjeron modificaciones

Las operaciones bursátiles de ayer fueron de regular importancia, desarrollándose en un ambiente encalmado y dentro del mismo tono de pesadez del día anterior. Las oscilaciones en los precios fueron poco considerables.

Se operó en la Bolsa de Comercio en 60 renglones distintos, efectuándose negocios en Cédulas Hipotecarias por valor de 1.121.250 pesos y en títulos de Fondos Públicos por 5300 pesos oro y por 585.900 pesos moneda legal. Además se vendieron 500 obligaciones y 2776 acciones de bancos y sociedades anónimas.

En la Bolsa de Valores el movimiento fué parecido al del día anterior, anotándose en las pizarras 42 papeles diferentes.

He aquí el detalle de lo operado en la Bolsa de Comercio:

Cédula Hipotecaria Argentina

Serie	Cantidad	Precio	Fecha
Ley 8172	3.000	103,20	Contado
2ª	21.900	99,20	id.
5ª	1.500	101,40	id.
7ª	33.000	99,50	id.
10ª	5.000	100,20	id.
11ª	3.000	98,80	id.
11ª	18.500	98,80	mayo 26
14ª	15.000	100,—	Contado
14ª	1.000	100,—	mayo 26
16ª	6.500	101,30	Contado
19ª	45.000	99,90	id.
20ª	3.000	100,—	id.
20ª	25.000	100,—	mayo 26
21ª	3.000	100,70	Contado
22ª	40.000	100,60	id.
24ª	5.000	99,—	id.
25ª	11.000	101,10	id.
25ª	21.000	101,10	mayo 26
26ª	41.000	101,30	Contado
28ª	17.650	99,40	id.
28ª	15.000	99,50	mayo 26
29ª	1.000	99,80	Contado
31ª	3.000	98,80	id.
31ª	68.000	98,80	mayo 26
32ª	1.000	98,60	Contado
32ª	5.000	98,80	mayo 26
33ª	50.000	99,—	Contado
34ª	13.400	99,—	id.
34ª	24.500	99,—	mayo 26
35ª	8.000	101,—	Contado
35ª	40.000	101,—	mayo 26
36ª	24.000	101,—	Contado
36ª	98.000	100,90	id.
36ª	310.300	101,—	mayo 26
36ª	75.000	101,—	mayo 27
36ª	50.000	98,50	julio 31
36ª	15.000	98,80	Agosto 31

Fondos Públicos y Acciones

Al Contado	Cantid.	Prec.
Crédito Arg. Int. 1907	500	103,—
Crédito Arg. Int. 1922	4.500	99,40
Crédito Arg. Int. 1923	28.000	100,30
Crédito Arg. Int. 1924	2.000	98,50
Crédito Arg. Int. 1925, 3ª	2.000	98,70
Crédito Arg. Int. 1925, 3ª	10.000	98,60
Crédito Int. ley 11.589, 1ª	2.500	98,—
Const. Económ., 3ª y 4ª	13.000	103,70
Pavimentación 7091, 5ª	1.200	93,60
Pavimentación 7091, 8ª	6.300	91,90
Pavimentación 7091, 10ª	2.000	87,90
Cons. deudas 1922, B. As.	9.400	90,—
Cons. deudas 1922, B. As.	50.000	89,90
Cons. deudas 1926, Bs. Aires, 2ª	5.000	90,30
Bonos O. P. Munic., 10ª, Buenos Aires	21.000	85,—
Camino a Quilmes, 2ª	60.000	98,60
Pavim. 6 o|o, Bs. As., 1ª	30.000	89,50
Emp. 4 ½ o|o, Bs. As.	3.200	74,50
Emp. 3 ½ o|o, Bs. As.	1.600	65,50
Emp. 2 ½ o|o, Bs. As., D	50.500	38,50
Emp. 2 ½ o|o, Tucumán, 3ª	14.200	34,30
Santa Fe, ordenanza 1734	15.000	82,—
Escolar 8 o|o, Mendoza	6.300	99,—
Deuda 8 o|o, Mendoza	2.000	99,—
Obligs. Fomento Rural, La Rioja	5.000	91,80
Bonos Hip. Bco. Pcia., B	1.000	96,10
Bonos Hip. Bco. Pcia., C	27.000	97,30
Bonos Hip. Bco. Pcia., D	15.000	96,80
Bonos Hip. Bco. Pcia., E	103.000	95,70
Obligs. Bco. Hogar Arg.	150	100,50
Obligs. Banco Hogar Argentino, A	350	100,50
Acc. Banco Hogar Arg.	20	53,40
,, Banco Popular Arg.	10	128,—
,, Banco Español	200	57,50
,, Banco Francés	10	48,40
,, Puerto Sastre	200	2,40
,, Cía. Astra	400	37,80
A plazos		
Const. Económicas, 3ª, mayo 26	5.000	103,70
Cons. deudas 1922, Bs. As., mayo 26	5.500	90,—
Cons. deudas 1926, Bs. As., mayo 24	13.000	90,30
Emp. 2 ½ o|o, Tucumán, 3ª, mayo 26	20.000	34,50
Bonos Hip. Bco. Pcia., E, mayo 24	50.000	95,70
Acc. Cía. Astra, fin mes	100	37,80
,, Cía. Astra, fin mes	300	37,50
,, Cía. Astra, junio 30	100	38,20
,, Cía. Astra, junio 30	100	38,—
,, Cía. Astra, junio 30	100	37,80
,, Cía. Astra, junio 30	100	37,70
,, Italcable, mayo 27	336	19,10
,, San Nicolás, fin mes	300	53,60
,, San Nicolás, fin mes	500	53,50

En la Bolsa de Valores

Al Contado	Cantid.	Prec.
Céd. Hip. Arg., 2ª serie	1.000	99,20
Céd. Hip. Arg., 5ª serie	2.000	101,40
Céd. Hip. Arg., 7ª serie	1.100	99,50
Céd. Hip. Arg., 8ª serie	1.000	99,40
Céd. Hip. Arg., 9ª serie	11.000	100,20
Céd. Hip. Arg., 10ª serie	1.500	100,20
Céd. Hip. Arg., 11ª serie	10.500	98,70
Céd. Hip. Arg., 12ª serie	3.000	98,80
Céd. Hip. Arg., 13ª serie	13.000	99,50
Céd. Hip. Arg., 14ª serie	4.500	100,—
Céd. Hip. Arg., 16ª serie	2.000	101,30
Céd. Hip. Arg., 17ª serie	2.000	99,50
Céd. Hip. Arg., 18ª serie	1.000	99,40
Céd. Hip. Arg., 19ª serie	11.000	99,80
Céd. Hip. Arg., 20ª serie	3.000	100,—
Céd. Hip. Arg., 21ª serie	1.000	100,70
Céd. Hip. Arg., 23ª serie	7.000	99,—
Céd. Hip. Arg., 24ª serie	5.100	99,—
Céd. Hip. Arg., 27ª serie	9.000	99,50
Céd. Hip. Arg., 28ª serie	2.000	99,50
Céd. Hip. Arg., 29ª serie	5.000	99,80
Céd. Hip. Arg., 30ª serie	38.000	99,90
Céd. Hip. Arg., 31ª serie	2.000	98,70
Céd. Hip. Arg., 33ª serie	1.000	99,—
Céd. Hip. Arg., 35ª serie	15.000	100,90
Céd. Hip. Arg., 35ª serie	20.000	101,—
Céd. Hip. Arg., 36ª serie	20.000	101,—
Crédito Arg. Int. 1911	1.000	89,80
Crédito Arg. Int. 1923	10.000	100,40
Emp. 3 ½ o|o, Bs. As.	3.000	65,50
Deuda 6 o|o, Mendoza	2.000	78,80
Bonos Hip. Bco. Pcia., B	2.000	96,10
Bonos Hip. Bco. Pcia., C	2.000	97,20
Bonos Hip. Bco. Pcia., D	2.000	96,70
Bonos Hip. Bco. Pcia., E	3.000	95,60
Obligs. Bco. Hogar Arg.	10	100,50
Certifs. Banco Español	100	6,10
Acc. Banco Francés	40	48,40
,, Puerto San Nicolás	100	53,80
,, Bodegas Tomba	100	15,—
,, Cía. Astra	100	37,50
,, Italcable	100	19,10
,, Queb. Fusionados	100	27,70

Compraventa de títulos

Pedidos en la Bolsa de Comercio:

Cía. Americana de Luz y Tracción (obligaciones 7 o|o), a 96 $; Azucarera Argentina (debentures), a 99; Mercado Central de Frutos, a 104; Exposiciones Internacionales, a 1; El Dorado (obligaciones), a 96; El Comercio (Cía. de seguros), a 200; La Estrella (Cía. de seguros), a 113; Argentina de Edificación, a 104; La Franco Argentina (Cía. de Seguros), a 50; Obligaciones del Tesoro Córdoba ley 3104, a 97.

Ofertas:

La Buenos Aires (Cía. de Seguros), a 100 $; Productos Uriz, a 100; Domingo Tomba (preferidas), a 80; La Rosario (Cía. de seguros), a 230; Cía. Cerámica Argentina, a 100; Azucarera de Cuyo, a 80; Droguería de la Estrella (ordinarias), a 108; Dose y Cía. Ltda. Financ. Banc. y Comercial, a 40; S. A. Fomentos Sudamericanos, a 20; Banco de Finanzas y Mandatos, a 100; Pavimentación Bahía Blanca, a 70; La Rosario Agrícola (Cía. de seguros), a 92; Club Mar del Plata, a 500; Casa Peuser, a 110; Transbordadores sobre el Riachuelo, a 8,75.

Pedidos en la Bolsa de Valores:

Céd. de Chile a pesos chilenos 95,40; acciones de I. C. L. E., a 2,80 $; La Oxhídrica Argentina, a $ o|s. 3; Banco Edificador del Plata, a $ 15; Bco. Escolar Argentino, a 4,50; Latino Americana (seguros), a 20; La Franco Argentina (seguros), a 50; La Previsora (seguros), a 17.

Ofertas:

Céd. de Chile, a pesos chilenos 96; Comod. Rivadavia, a $ 248; Instituto Biológico Argentino, a 205; Cía. de Electricidad de la Prov. de Bs. Aires, a 110; Termas de Villavicencio, a 110; Banco de Galicia, a 66,50; Banco Argentino de Finanzas y Mandatos, a 103.

CAJA DE CONVERSION

Saldo anterior	443.259.757:628 $ o|s.
Entrada	—
Salida	—
Saldo	443.259.757:628 $ o|s.
Circulación:	
Saldo anterior	1.007.408.511.90 $ c|l.
Emitido	—
Retirado	—
Saldo	1.007.408.511.90 $ c|l.
Oro recibido en las legaciones:	
Saldo anterior	6.104.800.— $ o|s.
Entrada	504.000:— " "
Salida	—
Saldo	6.608.800:— $ o|s.
Circulación:	
Saldo anterior	13.874.545.47 $ c|l.
Emitido	2.143.454.55 " "
Retirado	—
Saldo	15.020.000.02 $ c|l.
Total, oro	449.868.557:628 $ o|s.

Circulación gen. 1.315.445.770.36 $ c|l.

CAMARA GREMIAL DE CEREALES

Trigo barleta para consumo o Brasil (base de 80 kilos), puesto sobre vagón en la Dársena, $ 10,55; ídem tipo Buenos Aires (base de 76 kilos), íd. íd., $ 9,55; íd. de pan (base de 78 kilos, íd. íd., $ 9,85; íd. de pan (base de 80 kilos), sobre muelle de Bahía Blanca, $ 9,75.

Avena (base de 47 kilos), puesta sobre vagón en la Dársena, $ 4,40; íd. sobre muelle de Bahía Blanca, 4,20.

Lino (base de 4 o|o), puesto sobre vagón en la Dársena, $ 19,10.

Maíz amarillo puesto sobre vagón en la Dársena, $ 6,10.

Centeno (base de 72 kilos), puesto en la Dársena, $ 4,70.

Cebada forrajera (base de 62 kilos), puesta sobre vagón en la Dársena, $ 4,30.

C. GREMIAL DE MOLINEROS

Harina triple cero, $ 1,81 los diez kilos; íd. doble cero, 1,73; íd. cero, 1,56; íd. especial, 1,49; íd. de segunda, 0,60; íd. especial para exportación, 1,10.

Afrecho, $ 4,25 los cien kilos; afrechillo, $ 4,15; rebacillo, $ 4,90.

CAMARA ARBITRAL DE CEREALES DE ROSARIO

Trigo No. 1, $ 10,50; íd. No. 2, pesos 9,87 1|2.

Maíz nuevo, $ 6,02 1|2; viejo, 5,70.

Lino, $ 19,10.

ENTREGAS DE MERCADERIA

En el Mercado de Cereales a Término de Buenos Aires se procedió ayer a la entrega de 400 toneladas de trigo, 800 de maíz y 200 de avena.

Valor de los billetes de Banco extranjeros

El Banco de la Nación Argentina cotizaba ayer a las 15 los billetes de banco extranjeros a los siguientes precios:

	Compra	Venta
100 reichsmark alemanes	$ 62,—	64,—
100 chelines austr.	" 36,20	37,10
100 francos belgas	" 4,10	4,60
100 pesos bolivianos	" 86,—	91,—
100.000 reis brasil.	" 30,—	31,20
100 dólares canad.	" 250,—	256,—
100 coronas checoeslovacas	" 7,60	8,10
100 pesos chilenos	" 30,20	31,70
100 coronas danesas	" 65,—	67,50
100 pesetas español	" 31,60	33,10
100 dólares norteam.	" 261,—	265,—
100 marcos finland.	" 5,10	5,60
100 francos franceses	" 10,30	10,80
100 florines holand.	" 102,—	105,—
1 libra esterlina	" 12,70	13,—
100 liras italianas	" 13,85	14,35
100 yens japoneses	" 114,—	125,—
100 coronas noruegas	" 65,—	67,50
100 pesos parag.	" 5,20	5,50
1 libra peruana	" 9,20	9,80
100 zloty polacos	" 28,20	29,70
100 escudos portug.	" 11,70	12,70
100 lei rumanas	" 1,10	1,40
100 dinars yugoeslav.	" 4,25	4,85
100 coronas suecas	" 65,—	67,50
100 francos suizos	" 49,70	51,10
100 pesos uruguayos	" 238,30	240,70

RESULTO INSIGNIFICANTE LA EXPORTACION DE TRIGO

Los embarques semanales de otros productos también fueron pobres

En el transcurso de la semana comercial terminada el jueves se han exportado 44.291 toneladas de trigo, 48.106 de maíz, 11.222 de lino, 2798 de avena, 2239 de cebada, 198 de alpiste y 2822 de harinas. En la misma semana de 1929 se exportaron 164.875 toneladas de trigo, 128.478 de maíz, 54.221 de lino y 4860 de avena.

Hasta la fecha, en el transcurso del año actual, se embarcaron 1.291.865 toneladas de trigo, 1.267.483 de maíz, 683.969 de lino, 162.414 de avena, 54.677 de cebada, 3190 de alpiste y 40.868 de harinas. En igual período de 1929 se exportaron 3.273.117 toneladas de trigo, 1.468.101 de maíz, 1.048.851 de lino, 292.138 de avena, 138.827 de cebada, 2550 de alpiste y 58.057 de harinas.

De las 44.291 toneladas de trigo exportadas, 17.366 fueron consignadas a órdenes, 5857 para el Reino Unido, 13.618 para el continente europeo, 5868 para el Brasil y 1582 para varios.

Se exportaron 23.856 toneladas de trigo consignadas a órdenes, 1071 para Gran Bretaña, 13.535 para el continente y 9644 para varios.

Fueron embarcadas 10.614 toneladas de lino para el continente europeo, 508 para los Estados Unidos y 100 para el Brasil.

La avena exportada fué consignada al continente europeo.

Se exportaron también 9583 fardos de lana, contra 3171 en la misma semana de 1929, habiéndose consignado 2058 al puerto de Dunkerque, 964 al de Amberes, 1792 al de Hamburgo, 50 al de Bremen, 918 al de Génova, 69 al de Marsella, 44 al de Barcelona, 2718 a los de Gran Bretaña, 470 a los de los Estados Unidos, 80 a los de Holanda y 420 a diversos.

MERCADO DE CEREALES A TERMINO DE BUENOS AIRES

COTIZACIONES DE AYER

TRIGO

PRIMERA RUEDA	SEGUNDA RUEDA	Precios de ajuste: Hora 16	Anteriores
Disponible: —	—	10.—	10.—
Mayo: 10.10/07.	9.96.	9.98	10.—
Junio: 10.10/11/10/08/06/05/07/05/01/02.	9.97/99/10.00/9.97.	9.98	10.02
Julio: 10.20/17/16/15/10/06/07/05.	6.04/05/07/04.	10.04	10.08
Agosto: 10.27/28/26/25/27/26/23/22/25/22/20/21/22/20/18/16.	10.15/17/18/15.	10.16	10.20
Septiembre: 10.35/36/30/28/26	—	10.26	10.30

MAIZ

PRIMERA RUEDA	SEGUNDA RUEDA	Precios de ajuste: Hora 16	Anteriores
Disponible: —	—	6.13	6.25
Mayo: 6.23.	6.15.	6.13	6.25
Junio: 6.13/09.	6.08.	6.08	6.13
Julio: 6.02/01.	—	6.02	6.05
Agosto: 6.08/06/04.	6.05.	6.05	6.09

LINO

PRIMERA RUEDA	SEGUNDA RUEDA	Precios de ajuste: Hora 16	Anteriores
Disponible: —	—	19.25	19.45
Mayo: —	—	19.25	19.45
Junio: 19/30/20.	19.20. —	19.25	19.45
Julio: 19.70/50.	—	19.45	19.61
Agosto: 19.80/68/66/63/56/60	19.51/48/51/53/55/58/64/68.	19.58	19.77
Septiembre: 19.85.	—	19.75	19.97

AVENA

PRIMERA RUEDA	SEGUNDA RUEDA	Precios de ajuste: Hora 16	Anteriores
Disponible: —	—	4.70	4.60
Mayo: —	—	4.70	4.60
Junio: —	—	4.80	4.70
Julio: —	—	5.05	4.95

MERCADO DE PRODUCTOS NACIONALES DE ROSARIO

OPERACIONES DE PIZARRA EFECTUADAS AYER: 1a. y 2a. RUEDAS

TRIGO

DISPONIBLE		JUNIO		JULIO		AGOSTO		SEPTIEMBRE	
Tonel.	Precio	Tonel.	Precio	Tonel.	Precio	Tonel.	Precio	Tonel.	Precio
—		100	9,98	300	10,—	200	10,20	—	
—		100	9,98	—		200	10,16	—	
—		—		—		100	10,13	—	
Precios de ajuste:	9,80	—	9,95	—	10,—	—	10,10	—	10,25

MAIZ

DISPONIBLE		JUNIO		JULIO		AGOSTO		SEPTIEMBRE	
Tonel.	Precio	Tonel.	Precio	Tonel.	Precio	Tonel.	Precio	Tonel.	Precio
—		1.500	6,—	700	5,95	100	6,01	—	
—		—		100	5,94	100	6,04	—	
—		—		—		600	6,02	—	
Precios de ajuste:	6,05	—	6,—	—	5,95	—	6,—	—	

LINO

DISPONIBLE		JUNIO		JULIO		AGOSTO		SEPTIEMBRE	
Tonel.	Precio	Tonel.	Precio	Tonel.	Precio	Tonel.	Precio	Tonel.	Precio
—		200	19,30	300	19,45	100	19,55	—	
Precios de ajuste:	19,15	—	19,25	—	19,45	—	19,55	—	

COMBUSTIBLES MINERALES

Petróleo fiscal—Fuel Oil, a $ 29 la tonelada; 30 en envases propiedad del comprador y 32 en envases propiedad de la D. General; Fuel Oil Diesel, a $ 31 la tonelada; 52 en envases del comprador y 54 en envases de la D. General.

Shell Mex Argentina Ltda.—A granel, $ 31 la tonelada.

Diesel. En tambores del comprador a 55 y de la compañía a 57.

Nafta fiscal—Cajón a $ 9,30 con 0,50 de bonificación, mínimo 5 cajones; a Aeronafta, cajón a 11, granel, a 0,26.

Shell Mex Argentina Ltda. — Cajón $ 9,30 con 0,50 de bonificación, mínimo 5 cajones; a granel, a 0,20 con 0,03 de bonificación.

En tambores, a $ 9,30 c|u., con 0,50 de bonificación, mínimo 5 tamborcitos.

West India Oil Co. — Wico verde, cajón, a $ 9,30, con 0,50 de bonificación, mínimo 5 cajones; a granel, 0,20 con 0,03 de bonificación. Aviación, cajón a 11,70, mínimo 5 cajones.

Kerosene fiscal—Cajón $ 8, con 0,40 de bonificación, mínimo 5 cajones.

**Shell Mex Argentina Ltda. — Cajón a $ 9,50, con bonificación de 0,40, mínimo 5 cajones. Granel. 0,19

ADOLFO BULLRICH Y CIA. LTDA.

Remates, Comisiones y Administración de Propiedades

JUDICIAL

R. PEÑA 1464

EN 10 x 37.43 VARAS

4 PLANTAS, GARAGE, ASCENSOR y CALEFACCION CENTRAL.

CON $ 42.500 AL CONTADO

19058 124

Judicial. Petit hotel. Rodríguez Peña 1464.—

A 1 cuadra de Callao y 2 de Santa Fe. Construcción moderna, sólida y bien aireada. Con garage, ascensor, calefacción central y todos los detalles de confort y de lujo de las propiedades modernas. Consta de planta baja: recepción, primer y segundo piso y azotea, en las que se distribuyen: hall, escritorio, sala, salita, comedor, office, 7 dormitorios y 3 baños en 4 departamentos, terrazas, hall, pieza roperos, 4 piezas y baño de servicio y demás dependencias. Base 2|3 partes de la tasación, $ 133.333.33 m|n. El comprador podrá cargar con una hipoteca de $ 40.000. — Oro sellado. El terreno mide: 8m66 (10 vs.) de frente por 32m32 (37vs.43) de fondo.

El lunes 2 de junio, a las 15, en nicasa Av. Le N. Alem 1950, Orden del Juzgado Nro. 1, del Dr. N. González Iramain, secretaría Nro. 5 del Dr. L. F. Jaén, en el Juicio Suc. Juan González Calderón y otros, sitfese de 9 a 11 y de 13 a 16.30 hs. Seña 5 o|o. Comisión, 2 o|o. Otros informes en nicasa, Av. Alem 1950.—Adolfo Bullrich y Cía. Ltda. 18252 v-2

ARTURO DEMARCO

Judicial. Propiedad Caseros 2955-73-75, entre Rioja y Deán Funes, la que mide según título 30 metros de frente por 57 metros de fondo y según medidas 30 metros 15 cms. de frente por 57 metros de fondo y 30 metros 80 cms. en su contrafrente. Su edificio consta: por el No. 3965 un local de negocio y 5 piezas, pasillo y w. c. Por el No. 2973 un 4 de 4 piezas y w. c. el quinto es de dos piezas en los bajos y 2 en los altos, el sexto consta de 5 piezas y por el número 2975 un local de negocio, 4 piezas, w. c. y un local destinado a cancha de bochas. Esta propiedad reconoce por el No. 3965 un contrato por el término de 5 años y medio contados desde el día 25 de Mayo de 1928 a razón de $ 700 mensuales que vence el 25 de noviembre de 1930, con opción a 2 años y medio más a razón de $ 750 mensuales. Por el No. 2975 reconoce un contrato por el término de 6 años a contar desde el 31 de marzo de 1925 a razón de un alquiler mensual de $ 300 los primeros 4 años y $ 350 los 3 restantes que vence el 31 de marzo de 1931. Remataré sobre la misma el

Jueves 29 de mayo, a las 16 hs. con la base de $ 102.333.33 o sean las 2|3 partes de su tasación, por disposición del Sr. Juez Dr. Nicolás González Iramain, en los autos "Teresa Berlusconi de Gireni contra la sucesión de Antonio Berlusconi. Comisión, 2 o|o. Seña 5 o|o. Más datos, 2500 cédulas que el comprador puede cargar devolviendo lo amortizado.

6001 v.m.29

PERALTA MARTINEZ & Cía.

Judicial. Casa en Caballito. Valle 1004 a 1010, esq. Cachimayo. Barrio moderno. El edificio es de dos plantas: Primera, con pórtico, hall, sala y comedor con parquets, chimenea, toilette, oficio y con entrada de servicio, cocina, dos piezas, patio y w. c. En segundo piso: Cinco dormitorios, dos baños instalados, pasillos, etc. Base, $ 37.125.

El **domingo 1 de junio**, a las 15, en la misma propiedad. Visitese de 9 a 12 y de 14 a 15. Más informes en nicasa, Bmé. Mitre 746.—Peralta Martínez y Cía. 18719 v|1

CASAS

Gran casa habitación.—Judicial

A plazos, Bulevar Belgrano 2322, Edificio moderno de tres plantas, bien construído y muy cómodo. Juez Dr. González Iramain. Secret. Dr. Jaen. Suc. Bmé. Podestá. Base, $ 70.000. $ 25.000 al contado; el saldo en 4 cuotas anuales iguales, con 7 o|o de interés.

El **miércoles 28 de mayo**, a las 16, en nicasa, Bmé. Mitre 746. Terreno: 8m56 por 28m80 en el E., 28m87 en el O. y 6m27 en cont. Ad-corpus. Edificio: Con buen frente simil piedra, gran entrada con escalera y zócalo de mármol, muros decorados y cancel de roble. Planta baja: Un departamento completo, compuesto de escritorio, hall, salita, gran dormitorio, comedor, 2 habit., baño inst., 2 cuartitos y gran patio. Primer piso: Gran escalera de roble, hall, sala, comedor, antecomedor, 1 habit., baño inst., cocina y 2 patios. Segundo piso: Hall, 4 dormitorios, baño inst. pieza costura, patio, 2 habit. de serv. w. c., lavadero y patio cubierto. Construcción muy sólida, con detalles de lujo. Renta con contrato, $ 600 mensuales. Visítese por la tarde. Seña, 5 o|o. Comisión, 2 o|o. Escribano Sr. R. F. Devoto.—Peralta Martínez y Cía. 17682 v.m.28

Sobre la Av. Santa Fe.—

Gallo 1629|31, Altos y bajos. Dos excelentes casas para familia. En el centro de un barrio que se destaca por su edificación moderna y numerosas comodidades. Base, $ 60.000. Pudiendo quedar $ 30.000 hasta 10 años de plazo, con 7 1|2 o|o.

El **lunes 26 de mayo**, a las 16 en el hall, Terreno: 10 por 35v.14. Edificio: Frente simil piedra. Bajos: sala, antesala con parquets, hall, dos dormitorios, comedor, baño instalado, 2 patios, cocina, 2 piezas más y w. c. Los altos tienen una habitación más y están desocupados. Buena construcción. Visítese de 9 a 15 hs. Título perfecto. Seña, 5 o|o. Comisión 2 o|o. Más informes: Bmé. Mitre 746. — Peralta Martínez y Cía. 17540 v.m.26

CAMPOS

Judicial. Campo en La Pampa.

5000 hectáreas, que forman la mitad Sud del lote 10. Fracción D, Sección 8a. de este territorio. Dista 3 leguas al S. de la estación Telén, F. C. O. Excelentes tierras, aptas para todo cultivo. Venta por orden del señor Juez Dr. Basavilbaso, secretaría del Dr. Olmedo Cortés, en el juicio Banco Argentino Uruguayo cl. Francisco Díaz Linares. Base, $ 104.476,67.

El **lunes 26 de mayo**, a la 16, en nuestro hall, 746 Bmé. Mitre 746. Linderos: al Norte, Juan Llorens; al Sud, Antonio Devoto; al Este, lote 9, y al Oeste, con la sección 13. El comprador deberá entregar 5 o|o a cuenta de precio y 2 o|o de comisión. Mayores informes en oficinas. — Peralta Martínez y Cía. — Buenos Aires, mayo 6 de 1930. — Héctor Olmedo Cortés, secretario. 16982 v.26

Furst Zapiola y Cía.

RECONQUISTA 579 (LT. 4731-4732 RETIRO)

MAÑANA

AUNQUE LLUEVA

TREN GRATIS

LOS ULTIMOS 144 LOTES

FRENTE A LA ESTACION BURZACO (F. C. S.)

Con pavimento al frente que llega a la Capital

¡BASE $ 3.- EL LOTE POR MES - A LIQUIDAR

Cobranza a cargo del Banco Argentino - Uruguayo

MAÑANA, TREN GRATIS DE CONSTITUCION

A LA 1.40 EN PUNTO

Pidan planos. FURST ZAPIOLA y Cía.

19044 1-24

144 lotes centrales en Burzaco.

Los últimos 144 lotes frente a la estación Burzaco F. C. S., al bulevard Belgrano recientemente pavimentado por cuenta del Gobierno de la Nación para unir a esta localidad directamente con la Capital Federal, lo que permite ahora trasladarse a los terrenos en venta en cualquier época del año. Juan Llorens también a las colinas de Humberto I y otras. Burzaco tiene vida propia por sus importantes comercios, edificación, escuelas, luz eléctrica, teléfono, etc., a lo que hay que agregar la implantación del nuevo servicio de trenes eléctricos en la línea del Sud, habiéndose inscripto a Constitución en pocos minutos. lo que llevará a estas localidades el impulso de progreso y bienestar con que cuentan las más importantes de los radios de Capital. Además sus propietarios han resuelto liquidar resueltamente estos 144 últimos lotes que quedan de los 750 que forman esta fracción, por lo cual han fijado una base reducida y definitiva a fin de ponerlos al alcance de cualquier bolsillo. Base, $ 3 el lote por mes, en 120 mensualidades, sin interés.

El **domingo 25 de mayo**, a la 1.40 en punto; tren gratis de Constitución, aunque llueva, directo a Burzaco. Señá $ mensualidades y 2 o|o de comisión. Las cuotas restantes se abonarán en el Banco Argentino Uruguayo. Pidan planos en Burzaco, en el almacén de Garbuglia, o en nuestra casa: Reconquista 579.—Furst Zapiola y Cía. 15881 v 25

VISITEN HOY o MAÑANA

Los 872 Lotes en Temperley

DE LA SUCESION DEL Dr. CABRED

A 5 CUADRAS DE LA ESTACION

QUE LIQUIDAREMOS

CON BASE DE $ 5.- MENSUALES

LOS DOMINGOS 1o. Y 8 DE JUNIO

Cobranza a cargo del Banco Argentino - Uruguayo

Pidan planos. FURST ZAPIOLA y Cía.

19045 1-25

El Hipódromo de Temperley. 872 lotes en 120 meses.—

A 5 cuadras de la estación Temperley (F. C. Sud), con frente a 3 avenidas importantes: Pasco (adoquinada). Triunvirato (asfaltada) y Almirante Brown (macadamizada), arterias las cuales unen por pavimento a estos terrenos con la Capital Federal. La importancia de Temperley lo demuestra su densa edificación y comercio, el triple servicio de trenes, que ya sobrepasa a 250 diarios, que salvan la distancia a Constitución en 20 minutos y los eléctricos en 13; su nueva y amplia estación ferroviaria, sus calles bien pavimentadas, iluminadas y arboladas, y su proximidad al centro de la Capital, con la que se comunica además por excelentes arterias adoquinadas, tranvías eléctricos y ómnibus. El cambio a tracción eléctrica en su línea local, ya inaugurada acorta distancias y multiplica aun más sus medios de traslación al centro. Al ofrecer este segundo remate, por cuenta y orden de la Sucesión Cabred, es con el deseo de poder vender el mayor número de lotes para que se forme inmediatamente allí un nuevo barrio moderno. Todas las manzanas han sido cercadas y sus calles perfectamente abovedadas. Base definitiva, 5 pesos la mensualidad, en 120 mensualidades, sin interés.

Los domingos 1o y 8 de junio, a la 1.40 en punto, tren gratis de ida y vuelta de Constitución y directos a Temperley. Seña, 3 mensualidades. Comisión 2 o|o. Títulos perfectos. La cobranza está a cargo del Banco Argentino Uruguayo. Posesión inmediata por el ingeniero Raúl A. Recaldoni. Planos detallados con fotografías pueden pedirse frente a los terrenos en venta en el almacén calle Pasco esq. Solís, o en nuestra casa, Reconquista 579.—Furst Zapiola y Cía. 17671 v.j.3

A. C. TAQUINI y Cía.

BARTOLOME MITRE 475 U. T. 33 Avenida 5319

Judicial. Tucumán 1470. Soberbia propiedad. Sin base, al mejor postor. 1|2 del precio al contado, resto a 1, 2, 3 años al 7 1|2 o|o.—

Sobre la Plaza Lavalle, Tribunales y Diagonal Norte, un verdadero negocio! Construcción solidísima, materiales seleccionados, muchísimos detalles de lujo, parquet, estucados, recuadros, decoraciones, rica carpintería y empapelados, calefacción, etc. **Planta de recepción:** Hall, sala, antesala, dos escritorios, comedor estilo inglés, fumoir, comedor diario, antecomedor, gran jardín con fuente, baño, instal., ascensor, **1er. piso:** 2 salas, antesalas, 5 dormitorios, 2 baños inst., 2 piezas costuras, 2 halls. **2o. piso:** 5 habitaciones, baño inst., cocina, antecocina, lavadero, terraza. **Subsuelo:** 4 habitaciones, bodega, despensa, motor de calefacción. 4 piezas para servicio, etc. **Medidas:** 10 varas por 46v52 al O., 34 vs. al E., donde tiene un martillo a favor de 8v15 de O. a E. por 12v11 de N. a S. hasta dar con el contrafrente de 18v32, con lo poco más o menos que resulte dentro de sus muros.

El **jueves 5 de junio**, a las 15, en nuestra casa. Orden juez Dr. Abelenda, sec. Dr. Madariaga, juicio expediente 6745, año 1928. Visítese, hay cuidador. — A. C. Taquini y Cía. 18506 v.5

Judicial. Brasil 1345—

Sobre la Plaza y estación Constitución. Muy buena propiedad, amplia, en perfecto estado, y en ubicación excepcional, lo más lindo del Sur. Zaguán, cancel, vestíbulo, galería, sala, con recuadros, comedor con zócalo, escritorio, 5 habitaciones, 2 más en altos, baño inst., cocina con económ., lavadero, amplia terraza, carpintería cedro, pinturas al óleo, cloacas y adoquinado. 8m66 por 56m67 con un martillo a favor. Base, $ 36.666,66. Renta pesos 270 por mes. Visítese viernes y martes de 14 a 15 hs.

El **domingo 1o. de junio**, a las 14, allí. Orden juez Dr. Grandoli, sec. Dr. Echegaray, sucesión Juan Eduardo Solari. Escrituras por el escr. Juan B. Silvetti. 18044 v-1o.

Judicial. En Tres Arroyos.—

8.741,10 metros cs., en 3 fracciones, con muchas e importantes mejoras. Base $ 155.000

El **viernes 30 de mayo a las 15 en nicasa** La barraca Washington, con 3 grandes galpones, desvíos, construcciones solidísimas piso parquet, techos cinc, elevatorias, etc. Especiales para depósito de cereales y forrajes. Admirablemente situado a 2 cuadras justas de la estación y sobre el mismo pueblo. Venta ad corpus. Orden juez Dr. Porcel de Peralta, secretaría Dr. Ayarragaray, juicio Weil Hnos. y Cía. S. A. Exportación de Cereales contra Wenceslao Alvarez.—A. C. Taquini y Cía.

Judicial. En Gral. Roca. Espléndida propiedad. Sobre la calle de mayor importancia, a 1 cuadra del centro de la parte comercial, Tucumán entre Belgrano e Italia. Salón negocio, 4 habitaciones, baño, cocina y dep. 11v54 por 57v73. Base, $ 18.909,97.

El **jueves 5 de junio**, a las 15, en nuestra casa. Orden juez Dr. Varangot, sec. Lit García, en el juicio Arturo Feo c|. Alfonso Carbajal. — A. C. Taquini y Cía. 18507 v.5

Espléndida casa al Norte.—

Francisco A. de Figueroa 1570|72. Base, $ 27.000. Sólo 3a. parte contado, 3a. a 1 año y el resto a 2 años al 7 o|o. Un buen negocio. Visítese, es recomendable. A 3 cuadras de Córdoba, 5 de Santa Fe y Corrientes, 1 de Medrano, etc. Vestíbulo, sala, escritorio, comedor, sótano, 4 amplios dormitorios, baño, cocina, pieza en altos, leñera, carbonera, espacio para garage y muchas comodidades como así también de lujo que la hacen cómoda y confortable. Notables medidas: 13v10 por 46 vs.

El **domingo 1o. de junio**, a las 15.45, allí. Hay cuidador de 13 a 17 hs. 19084 v1

Casa en 120 meses.—

En Remedios de Escalada. Muy linda propiedad, 3 cuadras de la estación, punto de total edificación, moderna y de gran porvenir. Manzana letra D, sección 10, construcción sólida, perfecto estado. Salón negocio amplio, entrada indep., 2 habi., cocina y galería, portón de entrada para autos, carpintería cedro, agua corriente, pinturas imitación papel y dependencias. Base, $ 65 por mes. 5 meses como seña y 5 al tomar posesión. 10v33 por 27v72.

El **domingo 1o. de junio**, a las 14.45, allí. Visítese, hay cuidador. 19085 v1

Judicial. Petit hotel. Ayacucho 1726. Base, $ 100.000.—

En una de las ubicaciones más descollantes del barrio Norte, el punto privilegiado para vivir, donde todas son regias mansiones. Sobre las Avdas. Quintana, Alvear, Las Heras y Callao. Construcción solidísima, perfecta distribución, con detalles de buen gusto y confort. **Planta baja:** Hall, escritorio, ascensor, 1 habitación, cocina, antecocina, despensa, etc. **Recepción:** Hall, amplia sala, comedor, antecomedor, toilette. **2o. piso:** 2 habitaciones, cuarto de vestir, jardín de invierno, pieza servicio, 2 baños inst. **3er. piso:** 2 dormitorios a la calle, 2 interiores, 2 piezas servicios, baño inst. **Azotea:** Lavadero cubierto, terraza, depósito de útiles, casilla de carbón, 1 habitación. Rica carpintería de roble, parquet, mosaicos extranjeros, estucados, gobelinos y muchísimos detalles que se apreciarán visitándola con sitarjeta de 14 a 16 hs.

El **jueves 5 de junio**, a las 15, en nuestra casa. 8v25 x 21v93. Orden juez doctor Britos, sec. Dr. Moon, juicio Christinsen de Wulff Emma cl. Benito Mamberto.—A. C. Taquini y Cía. 18508 v.5

Judicial. Rondeau 2567 entre Alberti y Jujuy. A 1 cuadra de Av. Caseros, 2 de Garay y sobre Entre Ríos, 3 habitaciones, cocina y comodidades, cloacas y adoquinado; 8m66 por 39m12. Base $ 10.666,66.

El **domingo 1o. de junio**, a las 15.15, allí. Orden juez Dr. Grandoli, sec. doctor Echegaray. Juicio sucesorio Juan Eduardo Solari, escrituras por el escr. Sr. Juan B. Silvetti.—A. C. Taquini y Cía. 18505 v-1o.

Judicial. Caseros 2102|06 esq. Juan C. Gómez. A 1 cuadra de Av. Entre Ríos y Parque Rivadavia. Salón negocio con sótano, 2 habitaciones, cocina y comodidades. Cloacas y adoquinados; 13m26 al N., 9m30 al E., 15m05 al S. Base, $ 14.666,66. Renta $ 270 mensuales.

El **domingo 1o. de junio**, a las 14.30, allí. Orden juez Dr. Grandoli. Sec. doctor Echegaray. Sucesión Juan Eduardo Solari. Escrituras por el escr. Sr. Juan B. Silvetti 18045 v-1o.

Judicial. Casa en Lanús.—

Miguel Cané esq. E. Fernández (hoy Sgo. del Estero 545). A 4 cuadras de Av. Santa Fe con el tranvía L igual de Av. Bs. Aires, con ómnibus a la estación y Av. Pavón, 2 habitaciones, 1 más pequeña, galería, cocina, etc. 12v20 al NE. por 30 vs. de fondo. Base, $ 3.114,90.

El **domingo 1o. de junio**, a las 15.15, allí. Orden juez Dr. Tezanos Pintos, sec. Dr. Wazerzug, juicio Cabot Abelardo c. Paula de Bordes Paulina María. 19083 v1

PUBLIO MASSINI y Cía.

En Tornquist, F. C. S.: 750 hectáreas—

Buen campo especial para ganadería, próximo a la estación Sierra de la Ventana, y lindando con el club y hotel por el Oeste, por el Norte con campos de la Cía. Tierras y Hoteles Sierra de la Ventana, por el Este con Jorre de Nicolás y por el Sur con Esteban Piaggio y Rodolfo Funcke. Se entrega inmediatamente. Base, $ 65 la hectárea, a plazos.

El **miércoles 4 de junio**, a las 15 horas en nuestra casa, San Martín 368, Buenos Aires, remataremos este campo, el cual recomendamos se visite y estudie el negocio, compardándolo con los campos linderos que han vendido hasta $ 315 la hectárea. Pidan planos y más datos en nuestros escritorios.—Publio Massini y Cía. 5900 v.24

En Videla Dorna, F. C. S., con cédulas—

180 hectáreas de muy buen campo, a una y media legua de Videla Dorna e igual de la estación Gorchs, dividido en cuatro potreros, hay 40 hectáreas de alfalfa. 35 preparadas para sembrar trigo y el resto parte se acaba de recoger maíz y lo demás se dedica a tambo. Tiene un monte de 1 y 1|2 hectáreas. Dos casas galpón grande de cinc, corrales, gallineros, etc. Se entrega de inmediato. Base, $ 230 la hectárea, incluyendo 16.500 cédulas nacionales.

El **miércoles 4 de junio**, a las 15, en nuestra casa. Para visitar esta chacra conviene previamente avisar en nuestras oficinas para facilitarles las comodidades del caso. Seña 8 o|o. Comisión 2 o|o. Pidan en nuestros escritorios, San Martín 368. Teléfono Retiro 4036.—Publio Massini y Cía. 5900 v.24

JOSE M. SAMPERIO

Petit hotel Ayacucho 1129|31 al 33, a 20 pasos de Santa Fe. Descupado, Moderno, Lujoso. Cómodo. Consta de subsuelo con salón para escritorio o consultorio, con entrada independiente; dependencias de servicio, cocina. Recepción amplia con decoración sobria y de buen gusto. Dos pisos altos, con 3 dorm., hall, baño, en uno, y dos dormitorios y baño en el otro, formando departamento independiente. Base, $ 60.000. Sólo la 4a. parte al contado, resto a 3, 4 o 5 años, con el 7 o|o de interés. Usando los plazos, escrituras por el escribano Max Bunge.

El **domingo 1o. de junio**, a las 15 h., en el mismo. Visítese. Título perfecto. Seña, 8 o|o. Comisión, 2 o|o. Informes: Maipú 276, U. T. 4257, Rivadavia. 1-24

J. C. NAON & CIA.

EN LA PLAZA SAN MARTIN

SOBRE EL FUTURO PARQUE DEL RETIRO

15 varas por 15 v 30

19047 v.27

El terreno más lindo del barrio Norte.—

Sargento Cabral al lado de la esq. de Esmeralda, entre las grandes mansiones que caracterizan ese sitio, único de la Capital. De medidas excepcionales para cualquier construcción. Base, $ 50.000. A plazos largos.

GIMENEZ ZAPIOLA y Cía.

FLORIDA 239 U. T. (33) 2935-36 y 0297 Avenida

JUDICIAL - Av. DE MAYO esq. SALTA

Base $ 1.500.000

19057 124

Judicial. Avenida de Mayo 1161 al 99, esquina Salta 34 al 40.—

Ocupado por el "París Hotel". En la ubicación destacada de esta parte de la ciudad. Rodeada por importantes hoteles, teatros, cines y comercios. Terreno: dimensiones excepcionales, 45m93 frente al Sud-Este Av. de Mayo, 17m70 en su otro frente al O. sobre Salta, 45m20 en el N. y 17m05 en el E. Superficie: 787,64 metros cuadrados. Edificio: Con vestíbulo, dependencias del restaurante, frigorífico, etc. Piso bajo: gran salón ocupado por el restaurante, con grandes ventanales de cristal, columnas metálicas revestidas de material con sus capiteles decorados, amplia escalera principal, de mármol, ascensor, montacargas para cargas y escalera de servicio. Sobre la Avenida, amplia entrada, gerencia, portería, etc. Primer piso alto: tiene 14 habitaciones, 3 salones, 6 cuartos de baño con artefactos, galería, pasajes, etc. El 2o., 3o., 4o. y 5o. pisos con una distribución casi idéntica, entre ellos, consta cada uno de 22 habitaciones, 7 baños y dependencias, en la amplia terraza que corona el edificio hay 5 habitaciones, w. c. etc. Techo mansarda con dos grandes chapas que complementan la arquitectura elegante, Construcción: todos los materiales son de inmejorable calidad y se encuentran en perfecto estado con todos los detalles de confort propios de los grandes edificios. Es susceptible de una ampliación levantando uno o dos pisos más, aumentando así su capacidad y por consiguiente la renta. Actualmente está ocupado por el "París Hotel", con contrato de $ 9000 por mes, hasta agosto 1o| de 1930. Los inquilinos pagan, además, todos los impuestos municipales y sanitarios. Base, $ 1.500.000. Por orden del señor Juez de Primera Instancia Dr. Barrancos, secretaría del Dr. González, a propuesta de partes en el expediente Meller Vavk, doña Lea, su testamentaria.

El **martes 27 de mayo**, a las 15 horas, en nuestro hall, 3 o|o a cuenta de precio y 2 o|o de comisión. — Giménez Zapiola y Cía. Florida 239. 16929 v.27

A plazos. Sobre Entre Ríos y Brasil.—

Buena esquina. Solís 1896|1900 y Pedro Echagüe. 3 cuadras de la plaza Garay. 3 de Pavón y 6 de Plaza Constitución. Mide: 13v72 de frente al O. sobre Solís y en el costado Este y 17v18 en el N. Superficie aproximada: 165,19 v. c. (incluida 11v30 al S. sobre Pedro Echagüe, 13v72 ochava). Base, $ 12.000, pudiendo dejarse $ 8000 en hipoteca a dos años de plazo con el 6 o|o de interés, escribano que se designará.

El **martes 27 de mayo**, a las 15 h., en nuestro hall, 3 o|o de seña y 2 o|o de comisión.—Giménez Zapiola y Cía. Florida núm. 239 18054 v.27

Judicial. Petit hotel. Arenales 2548|52.—

Entre Pueyrredón y Ecuador. Uno de los mejores barrios de familias del Norte. Rodeado por elegantes edificios modernos. Terreno: 9m80 (10 vs.) de frente por 31m65 (25 v.) de fondo, superficie: 168,87 m|c. (225,17 v|c). Rez de chaussé: con amplio garage, 4 piezas, toilette, depósito de útiles, entrada servicio. Primer piso: escalera de cedro, hall, sala, escritorio, comedor, office, cocina, patio. Segundo piso: hall, 5 dormitorios, 2 baños con artefactos. Azotea. Construcción hecha con materiales de primera calidad, frente imitación piedra, puertas, balcones y celosías hierro, revestimientos de mármol, pisos pinotea y mosaicos, carpintería cedro, paredes con zócalos de madera y recuadros, etc. Se entregará desocupada. Visítese de 14 a 18 horas. Base, $ 47.819,32, las 2|3 partes de la tasación. Orden del juez de Primera Instancia doctor Vera Vallejo, secretaría Pallejá, en el expediente "Videla Eduardo, su juicio ab intestato".

El **martes 27 de mayo**, a las 15 horas, en nuestro hall, 3 o|o a cuenta de precio y 2 o|o de comisión.—Giménez Zapiola y Cía. Florida 239. 16924 v.27

Rivadavia y Lacarra.—

A 2 cuadras, con cédulas y a plazos, 3 chalets modernos. Bacacay 4526, 4538 y 4548, entre Avenida Carrasco (adoquinada) Olivieri. Rodeado de buena edificación moderna, que cuenta con muchos medios de comunicación: **Bacacay 4526 y 4548;** Llaves en mano, Mide cada una 6v33 por 23v38. Edificios estilo inglés. Cada uno consta de vería y jardín al frente, vestíbulo de entrada, hall, comedor, habitación, cocina, baño, pieza servicio, patio y galería. Planta alta: 2 habitaciones y baño. Base, $ 12.000 cada una. Incluídas 7200 cédulas hipotecarias en cada casa. **Bacacay 4538:** Mide 8v70 por 23v38. Edificio: vería y jardín al frente, pórtico, comedor, 2 habitaciones, baño, lavadero, fondo y habitación en altos. Base, $ 9000, incluídas 5400 cédulas hipotecarias. Condiciones: Estas casas son modernas, con materiales de primer orden y detalles de estilo, estufas, artefactos en los baños de construcción económica, pilas de lavar en todas, etc. En las tres casas el excedente de las cédulas podrá pagarse 1|2 al contado, 1|2 a dos años de plazo.

El **domingo 1o. de junio**, a las 16 h., en las mismas. Visítense de 9 a 11 y de 14 a 16 hs. 8 o|o de seña y 2 o|o de comisión.—Giménez Zapiola y Cía. Florida 239. 19056 vm30

J. A. BRUGUERA GODOY

Diagonal R. S. Peña 628, 2o. p. U. T. 6104 y 6224 Mayo

JUDICIAL BILLINGHURST 1725 AL 1733

BASE $ 140.000, CON $ 110.000 A PLAZOS

HOY

Propiedad de renta, calle Billinghurst Nos. 1725-33, entre las de Santa Fe y Güemes. Mide 13m37 de frente por 48m70 de fondo, con una superficie total de 658 ms. cs. El edificio consta de una casa baja y dos altas que ocupan $ 350 cada una, y la baja, ocupada por su dueño, puede dar $ 400, y un fondo libre preparado para hacer garages con acceso por cargas y escalera que corre al lado de la propiedad; instalaciones para avicultura. Los jardines y árboles frutales son regados por el exceso de agua de un pozo surgente. Con chalet bien construído, lugar deseable como residencia, instalación de luz eléctrica y comodidades modernas. Base, $ 65.670,95 m|legal, al contado.

El **viernes 30 de mayo**, a las 15.30 horas, en el salón de ventas de los señores Rodolfo Guillón y Cía. Tucumán 556. Orden del Juez Dr. Santo Faré, secretaría Herrera, en el juicio Banco Anglo Sud Americano c|Trigueros Emilio, cobro ordinario. Seña, 8 o|o. Comisión, 2 o|o. 6558 1-24

Campo en la Provincia de Córdoba, partido de Juárez Celman, lindando con la estación "La Carlota", F. C. P., denominado "La Rosita", el cual es una concesión de la Colonia Nacional de Chacabuco, formada por los lotes números 222|23|24 y 25 del plano respectivo, forman unidos una superficie total de 135 hectáreas, 30 áreas y 40 centiáreas. Campo de tierra fértil, uniforme, muy adaptable para sembrar productos de quinta y de tambo, gran cantidad de árboles frutales, irrigados por un gran canal que corre al lado de la propiedad; instalaciones para avicultura. Los jardines y árboles frutales son irrigados por el exceso de agua de un pozo surgente. Con chalet bien construído, lugar deseable como residencia, instalación de luz y comodidades modernas. Base, $ 65.670,95 m|legal, al contado.

El **viernes 30 de mayo**, a las 15.30 horas, en el salón de ventas de los señores Rodolfo Guillón y Cía. Tucumán 556. Orden del Juez Dr. Santo Faré, secretaría Herrera, en el juicio Banco Anglo Sud Americano c|Trigueros Emilio, cobro ordinario. Seña, 8 o|o. Comisión, 2 o|o. 6558 1-24

HUGO PONZINI y Cía.

SARMIENTO 385 U. T. 31, Retiro 1457

JUDICIAL - 135 hect. en CORDOBA

RODOLFO E. LOUIT

Judicial.

Avenida La Plata 375.—

Propiedad que mide 8m66 por 17m32. Base, $ 23.547,10 m|legal, ofreciéndose a plazos hasta el 50 o|o del precio de venta, a dos años de plazo y el 8 o|o de interés, en cuyo caso las escrituras serán otorgadas por el escribano Sr. Guillermo R. Bernardo.

El **1o. de junio**, a las 15, remataré sobre la misma, por disposición del señor juez en lo Civil, Dr. Mariano Grandoli, secretaría del Dr. Miguel Echegaray, en los autos "Doctor Domingo Cichero c|Delfino Retoño". Exigiré el 8 o|o y el 2 o|o de práctica. — Dr. Miguel Echegaray, secretario.—Rodolfo E. Louit, Bmé. Mitre núm. 519. 16889 v.25

Judicial.

Propiedad Pasaje Lagos 2912 al 16. De altos y bajos, que mide 10m90 de frente por 8m66 de fondo. Base, pesos 7.312,50 m|legal.

El **25 de mayo**, a las 16, remataré sobre la misma, por disposición del señor juez en lo Civil, Dr. Mariano Grandoli, secretaría del Dr. Miguel Echegaray, en los autos "Doctor Domingo Cichero c|Delfino Retoño". Exigiré el 8 o|o y el 2 o|o de práctica. — Dr. Miguel Echegaray, secretario.—Rodolfo E. Louit, Bmé. Mitre núm. 519. 16889 v.25

ADOLFO CALVETTE e HIJOS

Judicial. Lote de terreno en la Avenida Warnes entre Virgenes y Monte Egmont. Por disposición del señor juez en lo Civil Dr. Argentino G. Barraquero y como perteneciente al expediente "RODOLFO DIAZ MARTINEZ contra AARON NISSENSOHN", cobro hipotecario. Remataremos sobre el mismo:

El **jueves 29 de mayo**, a las 16 horas. Mide 8.54 metros de frente por 36 metros en el lado N. y 39.20 al SE., de esta línea en dirección al NO. se mide 6.10 metros; desde aquí hacia el NE., 3.80 metros, y desde este punto, otra vez rumbo al NO., 15.50 metros, hasta encontrar la línea del lado N. Superficie total: 446.74 m. c. Base retasada en un 25 o|o, o sea $ 16.875 m|n. Exigiremos 8 o|o de seña y 2 o|o de comisión. Informes en Secretaría del Dr. Olmos, y en Cangallo 511 y 513.

Judicial. Remataremos el 1o. de junio, sobre la misma, a las 16 horas. Sin Landis. Casita calle 20 de Septiembre 3860. Partido de Avellaneda. F. C. S. Edificada en el lote de terreno designado con la letra A, con una superficie de 906.28 metros, formado por los lotes 21 y parte del 19 y 20 de otro plano, y mide 17.32 mts. de frente al O. 29.40 metros al S., lindando con los lotes 16, 17 y 18; 37.54 al E., lindando con el lote 22 y parte del 15; 12.02 metros al NO., sobre la calle Francia; 41.68 al O., lindando con el lote B, y 20.64 al N., lindando con parte del lote B. Base, $ 6000 m|n. Orden juez Dr. Carlos A. Varangot y como pertenenciente al expediente Einsteinio Pérez Collado contra Amoroso de Teria Nicolasa y otros" Cobro ejecutivo de pesos. Exigiremos 8 o|o de seña y 2 o|o de comisión. Informes en Cangallo 511 y en secretaría a cargo del Dr. Padilla.—Luis A. Padilla, secretario. 19071 vj1

V. P. CACURI

RIVADAVIA 827

15.93 x 27.58. Avda. Alvear: Coronel Díaz, entre la primera y Cerviño, terreno 455 v. c., uno o dos lotes, en lo más aristocrático y bonito de la ciudad, sobre los principales paseos y jardines, rodeado de grandes residencias. Base, $ 65 el m|c. En amplias facilidades. Remate Rivadavia 827.—V. P. Cacuri. 18387 v.25

Constitución, a 4 cuadras. Buena casa habitación. Av. Caseros 1587. Salita, hall, dos dormitorios, baño instalado, cocina con intermediario, agua caliente, habitación en altos, terraza, pileta, patio. Nada más barato en ese barrio! Base, $ 9.500. Remate toda a plazos. Lunes 26 de mayo, a las 16 hs., en Rivadavia 827.—V. P. Cacuri. 18388 v.25

Santa Fe. Montevideo. Altos y bajos, única suma al contado. $ 12.000. Resto a 10 años de plazo. Arenales 1621-23, salón de negocio. Plaza Vicente López y Viteses. Por división de condominio. Lunes 2 de junio, en Rivadavia 827.—V. P. Cacuri. 18391 v.24

xolmix

Centro de la Diagonal Norte. C. Pellegrini 445 al 449. El intendente, Sr. Cantilo, en el mensaje sobre la Plaza de la República, a levantarse a 45 metros de esta finca, dice: "Se trata de una de las zonas más ricas, activas y pintorescas de esta ciudad". Esta ocupada por tienda "Los Lutos" y la planta alta por el Círculo Andaluz, que lo edificó. La ubicación y simpatía de esta 21 habitaciones y comodidades. Base, $ 160.000, con cédulas y otros conquista 353.

Judicial. Sarmiento 3442.— 7 hab. y oficinas. Base, $ 29.400. Juez, Dr. Barraquero, sec. Degreef, suc. Gronda. Datos, Reconquista 353. 19073 124

El **Dgo. 8 de junio**, a las 15 en la misma. Datos, Reconquista 353. 19073 124

Rivadavia No. 3275 al 3283.

A plazos, 2 lotes. Saldo de los 4 con frente a Rivadavia.

El **sábado 31 de mayo**, a las 16 en Reconquista 353. 19074 124

Barrancas de Belgrano: Una acertada realización de la arquitectura moderna. Elegante, confortable y sólido petit hotel en 12 por 50 varas. OLLEROS 1828, entre las Avenidas Luis M. Campos y Virrey Vertiz y jardín, entrada autos porch, sala, escritorio, hall, comedor, toilette, cocina, lavadero. Altos: Hall, cinco dormitorios, baño instalado, departamento servicio, dos habitaciones y baño, parquets, vitraux, amplio jardín al fondo y muchos otros detalles de valor y buen gusto que se podrán apreciar visitando la propiedad. Base, $ 42.000, menos 30.000 cédulas. Se entrega desocupada. Remate Lunes 26 de mayo, a las 16, en Rivadavia 827.—V. P. Cacuri. 18389 v.25

Bonito petit hotel con garage. Carlos Calvo 2891|93. Base, $ 43.000. Fácil pago. Visítese. Es ganante. Remate El 2 de junio.—V. P. Cacuri. 18390 v.24

Azcuénaga 734. Unica suma contado, $ 10.000. Hay cédulas. Amplia moderna. Remate El 1o de junio.—V. P. Cacuri. 18392 v2

**Judicial. Canning y Nicaragua.

JOSE BACIGALUPPI e HIJO

SARMIENTO 444 Socios: José Bacigaluppi y José María Bacigaluppi U. T. 33 Av. 2998 y 2999

6 NOTABLES LOTES ENTRE ONCE Y ALMAGRO 19091 124

Lean aviso siguiente y pidan planos

6 lotes centrales, en Almagro.—

La notable esquina Av. Díaz Vélez y Bulnes, en 6 lotes excepcionales. Lo más valioso e importante de entre Once y Almagro. Rodeados de las Avdas. Rivadavia, Corrientes y Medrano y entre las estaciones Loria y Medrano del subterráneo. Mide 10, 11, 16 y 19 varas de frente por 19, 38 y 39 vs. de fondo. Base, $ 45 v/c. 25 o/o contado y el resto a 1, 2 y 3 años. Pavimentos pagos. Visítense. Pídan planos a Sarmiento 444.—José Bacigaluppi e Hijo. Rte. 13.219.

El domingo 1.º de junio, a las 16, en los mismos. 17965 v.24

CASAS

Por las cédulas. Casita moderna.

Bien ubicada. Base, $ 5900, toda esta suma reconoce en cédulas del Bco. Hip. Nacional. El excedente al contado. En el centro de Villa Urquiza. Calle Lugones 2927, entre Congreso y Mar Chiquita. A 2 cuadras de los tranvías 90 y 96, a 3 de Av. Alvarez Thomas y a poco más de estación Urquiza (F. C. C. A.). Mide 10 varas por 31. Verja, jardín, 3 dormitorios, baño, cocina, vestíbulo, galería material, terraza, columnas cedro, mosaicos, cloacas y luz eléctrica. Visítese. —José Bacigaluppi e Hijo. Sarmiento 444. Rte. 13.145.

Mañana domingo 25 de mayo, a las 14.30, en la misma. Aunque llueva. 18080 v.25

Espléndida casa habitación.—

Estilo petit hotel, con dos garages. En lo mejor de Palermo. Con $ 73.000 cédulas y además otros plazos. Se adquiere sin mayor desembolso. Es una verdadera ocasión. Calle Malabia 3056|58|90, entre Cabello y Gutiérrez. A 1 1|2 cuadra de Av. Las Heras y a 3 de Av. Alvear y en medio de hermosas casas. Construcción sólida, moderna y con buenos detalles. PLANTA BAJA: Dos garages, cocina, 2 piezas de servicio. PLANTA PRINCIPAL: Sala, hall, escritorio, comedor, antecomedor con montaplatos. PISO ALTO: 4 dormitorios, cuarto de vestir, dos cuartos baño instalados. Frente imitación piedra, pisos parquets y tes, carpintería cedro, mosaicos finos, celosías, terraza, techo azotea, cloacas, luz eléctrica y gas. Adquinado pago. Desocupado. Listo para habitar. Base, $ 50.000, incluso en la base $ 33.000 cédulas y el resto 1|2 contado y 1|2 a 1 año, 7 o|o. Visítese. Datos a José Bacigaluppi e Hijo. Sarmiento 444. Rematete No. 13.229.

El viernes 30 de mayo, a las 15, en nuestro hall de ventas, Sarmiento 444. 19092 124

$ 6.300. Casa centro Bánfield

Calle Peña 199, esquina Belgrano. En terreno de 577 v. c. 72. Verja, jardín, hall, comedor, 2 dormitorios, baño, cocina, vestíbulo, pieza, servicio, w. c. agua y alumbrado pago por Peña, luz eléctrica. Renta, $ 90 al mes Base, $ 6.300, suma ésta que se paga en dos cuotas de $ 3150 c|u., en diciembre 1930 y dbre. 1931, interés 7 1|2 por ciento. Resto al contado. A 4 cuadras de la estación Bánfield (F. C. S.) y en la mejor ubicación del pueblo. Visítese. Es una pichincha. — José Bacigaluppi e Hijo. Sarmiento 444. Rte. 13.232.

El jueves 29 de mayo (fiesta), a las 15, allí. 19.093 124

Por $ 15.000, Pedro Goyena núm. 562 y 64. Ocasión.—

Al lado de Av. José M. Moreno. Centro Caballito. 10 vs. por 42. Ad corpus. No. 564: Local negocio, vidriera y cortina metálica, 3 habitac., baño, cocina, w. c. Desocupada. Puede dar $ 250. No. 562: Entrada independiente para autos o carro con dos galpones y una pieza. Renta pesos 140 al mes. En total puede obtenerse $ 400 al mes de alquiler. Base, $ 15.000. Todo a 2 años plazo. Adquinado pago. Visítese.—José Bacigaluppi e Hijo, Sarmiento 444. Rte. 13.238.

El jueves 29 de mayo (fiesta), a las 16, en la misma. 18669 v.24

Como judicial. Un gran negocio.

Regia casa de altos y bajos, sólida y con detalles de lujo, al principio de Flores, en ubicación muy importante, Avenida Directorio 1732|34|36, entre Curapaligüé y Av. Carabobo. Inmediata a las avenidas Juan B. Alberdi, Pedro Goyena y Rivadavia. Mide 10 varas por 60. "Ad corpus". Edificio de primer orden, de una casa baja y otra alta, amplias y cómodas, las dos con entrada independiente para el servicio y con terreno disponible al fondo, donde pueden levantarse varios departamentos o un gran galpón, teniendo para ello ya hecha la entrada independiente en el frente. Cada casa consta de sala, hall, comedor con chimenea, 3 dormitorios, baño instalado, toilette, cocina completa, w. c., lavadero, patio y pieza alta. La casa alta tiene, además, un escritorio al frente y terraza. Los bajos producen $ 230 al mes con alquiler barato. Los altos pueden dar $ 300. Reconoces $ 37.500, hipoteca reducida a $ 34.000, a favor de la Sociedad Argentina de Edificación, que se paga en cuotas trimestrales de pesos 1.244,25 por amortización e intereses. El resto al contado. Adquinado, cloacas y luz eléctrica. Visítense. Venta terminante. Datos en José Bacigaluppi e Hijo. Sarmiento 444. Rte. 13.223.

Mañana domingo 25 de mayo, a las 16, en la misma. Aunque llueva. 17961 v.25

Por $ 12.000, Carlos Calvo No. 2349. A plazos.—

Pleno centro. Sobre Avdas. Independencia, San Juan y Entre Ríos. 10 por 38v51. Ad corpus. Con edificio. Base, $ 12.000. Toda a 2 años plazo. Adquinado pago.— José Bacigaluppi e Hijo. Sarmiento 444. Rte. 13.237.

El jueves 29 de mayo (fiesta), a las 15.30, en la misma. 18668 v.24

Petit hotel con 17.000 cédulas.

Al Norte. Av. Honduras 4011, al lado de la esquina de la Av. Medrano, a 3 cuadras al Norte de la Av. Córdoba e inmediato a la Av. Santa Fe. Desocupado, listo para habitar. Base, $ 23.000, incluso 17.000 cédulas del Bco. Hipotecario, recién acordadas. El excedente al contado. PLANTA BAJA: Hall, sala, escritorio, comedor, antecomedor, cocina y toilette. PISO ALTO: 3 dormitorios, 2 piezas servicio, cuarto de baño. Frente imitación piedra, pisos parquets, empapelados finos, carpintería cedro, techo azotea. Recién pintado. Adquinado pago, cloacas y luz eléctrica. Visítese. — José Bacigaluppi e Hijo. Sarmiento 444. Rte. 13.230.

El viernes 30 de mayo, a las 15, en nuestro hall de ventas, Sarmiento 444. 19094 124

TERRENOS

Terreno en Villa Urquiza.—

Bien ubicado. Baunes entre Juramento y Mendoza. A dos cuadras de Av. Triunvirato y a tres de la estación Urquiza (F. C. C. A.). Rodeado de tranvías y ómnibus a todas direcciones. Barrio de familias. Adquinado al frente, cerca y vereda. Indicado para una casa habitación o de renta. Mide 10v74 por 54v61 (686 v. c. 51). Base, $ 11 v|c. Muy barato. Visítese.—Datos a José Bacicaluppi e Hijo. Sarmiento 444 Rte. 13.224.

Mañana domingo 25 de mayo, a las 15, en el mismo. Aunque llueva. 18079 v.25

2 casas y 37 lotes, centro Flores.

Los terrenos conocidos por de Delbene. En la parte más importante y significativa del Norte de la parroquia. Con frentes a la Av. Boyacá (adoquinada y con tranvías 89 y 99 y ómnibus). Calles Andrés Lamas, Páez, Canalejas y Trelles. A corta distancia de las avenidas Gaona y Avellaneda y al Norte de Rivadavia. Lotes de toda superficie. Las casas están ubicadas en la calle Canalejas No. 1841 y 1875. Sin base, a tanto la v|c. los terrenos. Las casas con base de $ 12.500 y 10.000, respectivamente, 25 o|o al contado y el saldo a 1, 2 y 3 años. Visítese. Pídan planos.—José Bacigaluppi e Hijo. Sarmiento 444. — Rte. 13.212.

El domingo 1º. de junio, a las 14, en las mismas. 17968 v.24

RUFINO de ELIZALDE & Cía.

Sucursales: M. del Plata, San Martín 2379 — La Plata, 5 No. 630

Avda. Pedro Goyena y Emilio Mitre.—

42 lotes. En la ubicación culminante de Caballito. Con frente también a Cachimayo, José Bonifacio, Centenera, Nicolás E. Videla y La Nava. Con afirmados pagos. A cuatro cuadras de la Avda. Rivadavia, plaza y estación Primera Junta del subterráneo, frente mismo a los lujosos petit hoteles construídos por el Banco El Hogar Argentino y en una ubicación que cuenta con todos los adelantos de la edilidad moderna. Tienen sup. de 185 a 476 v. c. Base, $ 28 la v. c. 10 o|o al contado, saldo a 8 años con 6 o|o de interés. Pagando al contado el Banco El Hogar Argentino facilitará préstamos para edificar por el doble del valor del terreno.

El domingo 1º de junio, a las 15 horas, en los mismos. Planos e inf. a mi casa, San Martín 470. — Rufino de Elizalde y Cía. 17541 v.1.j

La esquina Pavón y 24 de Noviembre. 2 lotes con superficies de 183 y 94 v. c. Ubicados en el punto más interesante de ese gran barrio, rodeados de edificación moderna y donde ya no quedan terrenos disponibles. Base, $ 35 la v. c. 20 o|o al contado, saldo a 4 años de plazo.

El domingo 1o. de junio, a las 16 hs., en los mismos. Planos e inf. a mi casa. Rufino de Elizalde y Cía. 18704 v.j.1

4 lotes en Flores. Muy bien ubicados.

A pocas cuadras de las Avdas. Gaona y San Martín, 1o.: A las 14 hs., terreno Bolivia entre Deseado y César Díaz. Mide 9v24 por 40v41. Base, $ 7 la v. c. 2o.: A las 14.30, dos lotes. Calles José G. de Artigas e|Deseado y C. Díaz. Miden 9v24 por 43v53. Con adquinado pago. Base, $ 10 la v. c. 3o.: A las 15, Zamudio entre Camarones y Magallanes. Cervantes. 9v24 por 61v20. Base, $ 7 la v. c. Pagaderos 20 o|o al contado, saldo a 4 años de plazo.

El domingo 1o. de junio, en los mismos. Planos San Martín 470.—Rufino de Elizalde y Cía. 18705 v.j.1

CASAL y Cía.

Judicial. Moderna casa-habitación, calle Gorriti No. 3453, entre Billinghurst y Bustamante, edificada en terreno de 8.66 mts. x 20.784, a 1|2 cuadra de Soler y 2 de la Av. Córdoba. Muy buena construcción, casi nueva, con detalles de lujo, compuesta de zaguán, gran hall, sala, escritorio, comedor, 2 dormitorios, cuarto de baño instalado, cocina, w. c. servicio, gran patio. Al fondo, en altos: 3 dormitorios, baño instalado, azotea, lavadero, 2 piezas de servicio sobre la cocina. Base, $ 33.444 c|l.

El día domingo 1o. de junio, a las 15 horas, sobre la misma propiedad. Orden del señor juez Dr. Vampré, interinamente a cargo del juzgado del Dr. Figueroa en el expediente RNF el MR que tramita por la secretaría Delbuyo. Sin o|o a cuenta de precio y 2 o|o de comisión. Informes en picasa Av. Pte. Julio A. Roca No. 523. — Casal y Cía. 18876 v.j.1

P. ZOLEZZI BOTTO

Judicial: Finca Pasco 1350 y 1354. Base, $ 19.500 m|n.

El domingo 1º de junio, a las 15 (sobre la misma), se rematará. Su terreno mide: 8m66 cents. de frente al Oeste, por 45m85 cents. de fondo en el costado Sur y 45m96 cents. en el del Norte. Su edificio antiguo consta de 7 piezas, galpón, patio empedrado, obras sanitarias, etc.

Orden del señor juez en lo Civil Dr. Roberto Basavilbaso a cargo del Juzgado núm. 6 y Secretaría núm. 35 del doctor Ubaldo Romero, en la sucesión Oliva de Lagomarsino y otro. $ 0|o en seña a cuenta de precio y 2 o|o de comisión. Más datos en mi escritorio, Viamonte 1630.—P. Zolezzi Botto.—Ubaldo Romero, Secretario. 5977 v.1j.

ROBERTO & HUGO PLORUTTI

Judicial. Con retasa. Campo en el Partido de Azul y casa en Avellaneda (a sólo 2 cuadras de la estación "Puente Alsina") o sea en la calle Remedios de Escalada No. 3641). REMATAREMOS por orden del señor juez Dr. Julio Moreno Hueyo, en los autos Máximo S. Planes (su sucesión).

El viernes 23 de mayo, a las 16 horas, en el Hotel Argentino de la ciudad de Azul, la fracción de campo compuesta de 141 hs. y fracción, con la base de $ 120 m|n. la hect., y

El sábado 24 de mayo, a las 17 horas, sobre la misma, la casa en Avellaneda con la ínfima base de $ 12.381,60 m|n., o sea a razón de $ 9,60 m|n. el mto. con edificio.

Seña en efectivo, el 10 o|o y 5 o|o de comisión. Mayores datos por carteles o a nuestro escritorio en Chascomús. — Roberto y Hugo Plorutti. 18076 v.24

RICARDO CASTIGLIONI

Judicial. Bóveda en el cementerio del Oeste. Mitad indivisa. En terreno de 3.125 metros cuadrados. Edificio nuevo. Frente imitación piedra. Puerta de hierro con cristales. Altar de mármol y 11 catres en el subsuelo. Título de concesión municipal a 99 años a contar de enero 1926. Base de la parte indivisa, pesos 1333,32 m|n. Orden juez Dr. A. G. Barraquero, secretaría J. J. Darquier en la sucesión de Don Santos Valente.

El sábado 31 de mayo, a las 15, en mi escritorio Reconquista 331. Informes en el mismo. Seña, 3 o|o. Comisión, 2 o|o. 17787 v.31

PEDRO M. FOSSATI

Judicial. En Tandil, sobre calle San Martín, con lo edificado y plantado, terrenos que forman parte del solar 46, con las siguientes superficies y bases. Iote 1, de 677 m. c., 4285, $ 4.200; lote 2, 774 m. c. 2040, $ 3.900; lote 3, 590 m. c. 3305, $ 2.250, y lote 4, 695 m. c. 7190, $ 4.000. Escrituras ante Nicolás P. Pitilo. Juez.: Dr. César de Tezanos Pinto, Secr. Marcó del Pont. Suc. Juana Bonaventure de Dartayette.

El domingo 1o. de junio, a las 10.30 horas, sobre los mismos, rematará Pedro M. Fossati. Seña, 3 o|o. Comisión, 2 o|o. —Dr. Alberto Marcó del Pont, secretario. 6011 v.j.1

EUSTAQUIO A. VIALE

Judicial: En la Colina, Provincia de Buenos Aires. Propiedad gran renta, esquina: 32 por 55.60 metros. Base, $ 15.000 m|n.

El jueves 29 de mayo, a las 15 horas, sobre la propiedad.

En Misiones, sobre el río Alto Uruguay. San Javier, Departamento Barra Concepción: 1.700 hectáreas campo especial, designado en el plano a que se refiere la escritura, compuesto con los lotes uno y dos, fracción M. Base, $ 55.000 m|n.

El viernes 30 de mayo, a las 15 horas, en mi hall.

Ambas ventas ordenadas por el señor juez de Primera Instancia en lo Civil doctor Argentino G. Barraquero, secretaría Dr. Horacio Dobranich, en los autos Pedro M. Aguerre, su sucesión. Seña y parte de precio $ o|o. Comisión, 3 o|o al comprador en el acto del remate. Informes, detalle y planos en mi oficina, Lavalle 477. U. T 3683 Riv. 6895 v.29

OVIDIO RODRIGUEZ

Judicial. Campos en Catamarca y Salta

11.618 hectáreas indivisas de la fracción denominada Merced de Garribia, departamento La Paz, distrito El Recreo, Provincia de Catamarca, con el F. C. C. C., que lo cruza con las estaciones Kilómetros 955 y 969 dentro del campo. Sin base, 40.000 hectáreas indivisas en el departamento Molinos, Provincia de Salta, lindando en sus distintos rumbos con Lavin, Amaichá, Isasmendi de Dávalos, Orttiz, Pucirilla, Pucurá, El Carmen, Uribur, Uzandivaras y otros. A 180 ó 200 kilómetros de la estación Zubiría. Base, $ 0.50 la hectárea.

El sábado 31 de mayo, a las 3 1|2 p.m. en mi salón de ventas Santa Fe 964, Rosario. Mayores detalles y planos a mi escritorio. 17491 v.31

FERIAS - GANADO

Virgilio Gaddi y Cía.

EN MERLO, F. C. O.

EL LUNES 26 DE MAYO

A LAS 14 HORAS

750 VACUNOS

Detalle: 60 vacas, vaq. y nov. gordos; 70 novillos de 1 1|2 y 2 años, colorados, mochos; 200 novillos de 1 año; 40 terneros; 100 vaquillonas de 1 y 1 1|2 años, en lotes; 20 vaq. tamberas, preñez revelada; 30 vacunos lecheros y 200 vacas invernadas. Yeguarizos: 20 potros y yeguas del Sr. Suc. Rozas.

800-vacunos-800

Muy buen mestizo Durham

La hacienda, como ya lo decimos, es en su clase de muy alta mestización, con muchos años de selección y a su vez grandes productoras de leche, encontrándose en muy buen estado de gordura. La venta la haremos en lotes debidamente clasificados y de acuerdo al siguiente detalle:

220 vacas con
200 terneros de días a 4 meses.
120 vacas de revelada preñez, muchas a parir en junio.
150 vaquillonas de revelada preñez, de 2 y 1|2 a 3 años.
100 vaquillonas de 1 año y 1|2.
4 toros colorados y roanillos, 4 y 5 años, origen Nemesio Alvarez, de General Rodríguez, y sucesión Pedro Urriza, de Suipacha.

La venta es al contado, Comisión del 2 o|o el comprador y 2 o|o al vendedor. Por mayores informes ocurrir a nuestro escritorio. — Gruppo y Hernández. 19024 124

TAMBO

EN LOBOS, F. C. S.

EL JUEVES 29 DE MAYO

A LAS 13 HORAS

300 VACUNOS

LIQUIDACION del tambo completo y en plena producción del Sr. Germán E. Rollié de Chacras.

2 vacas con 12 crías de 20 días a 1 mes.
30 vacas con 30 crías de 1 a 4 meses.
40 vacas con 40 crías de 4 a 8 meses.
22 vacas adelantadas.
30 vacas preñez revelada.
85 vaquillonas de 2 a 3 años adelantadas, marca líquida.
1 toro 3 años, colorado, de pedigree, "proc. Huetel".
1 toro 2 años, colorado mocho.

Recomendamos este tambo por tratarse de un conjunto de haciendas nuevas, siendo su mayoría coloradas mochas.—Virgilio Gaddi y Cía. v.26

F. A. ARENAREZ

SAN JOSE 546 Bs. AIRES

En del Valle, F. C. S. 600 VACUNOS 600, incluso novillos, hacienda gorda y de invernada.

El martes 27 de mayo, a las 13 horas. 19019 v.25

GRUPPO y HERNANDEZ

Escrit. Av. Mitre 247—U. T. 205 Mercedes

EN MERCEDES

El domingo 1.º de junio de 1930, a las 13.30 horas en punto, en nuestro propio local. (No será suspendido por lluvia).

TAMBO

Este tambo que ofrecemos hoy a la venta, al mejor postor, es uno de los muy buenos existentes en este partido, estación García (F. C. O.), de propiedad del Sr. Vicente Argoitia, quien vende Un TAMBO completo por exceso de producción y entrega de uno de los campos que arrienda.

800-vacunos-800

Muy buen mestizo Durham

La hacienda, como ya lo decimos, es en su clase de muy alta mestización, con muchos años de selección y a su vez grandes productoras de leche, encontrándose en muy buen estado de gordura. La venta la haremos en lotes debidamente clasificados y de acuerdo al siguiente detalle:

220 vacas con
200 terneros de días a 4 meses.
120 vacas de revelada preñez, muchas a parir en junio.
150 vaquillonas de revelada preñez, de 2 y 1|2 a 3 años.
100 vaquillonas de 1 año y 1|2.
4 toros colorados y roanillos, 4 y 5 años, origen Nemesio Alvarez, de General Rodríguez, y sucesión Pedro Urriza, de Suipacha.

La venta es al contado, Comisión del 2 o|o el comprador y 2 o|o al vendedor. Por mayores informes ocurrir a nuestro escritorio. — Gruppo y Hernández. 19024 124

MASCIETTI & ARHEX

En Juárez. 1500 vacunos, muy buen mestizo, incluso 500 vacas, vaquillonas y terneros gordos, 250 vaquillonas Hereford 2 años especiales en clase, marca líquida, y 3000 lanares Lincoln, terneros en nuestro 1200, remate feria en los locales de la Sociedad Rural.

El lunes 26 de mayo, a las 13.30 horas. Mayores informes a nuestro escritorio central en Juárez: Av. Alsina 226.—Mascietti y Arhex. 18471 v.25

REMATES FERIAS GANADOS

JOAQUIN P. VILLAR

Resultado de las ventas de ganado en su 1330, remate-feria dimensual, efectuado en Coronel Pringles, el día 19 de mayo de 1930: vacas mestizas gordas, de 0,21 a 0,23 $ el kilo; vacas mestizas, cargadas, de 0,18,2 a 0,20,8; vacas mestizas, muy bjestado, invernada, a 0,17 cada una; vacas mestizas bjestado, invernadas, de 70 a 76,50; vacas mestizas flacas, de 0,15 a 0,16 el kilo; novillos mest. cgorda, 1 1|2 a 2 años, de 0,23,7 el kilo; vaquillonas mest. cgorda, bjestado, de 1 1|2 años, de 70 a 76,50 c|u.; vaquillonas mest., para invernada, de 1 1|2 años, de 64 a 64,50; novillos mest. bjestado, 1 año, de 80 a 86,50; novillos mest. bjestado, 1 a 1 1|2 años, de 60 a 68,50; terneros mest. gordos, 3 a 10 meses, de 0,24,8 a 0,25,6 el kilo; terneros mest. bjestado, 3 a 10 meses, de 61,50 a 62 c|uno; vacas y terneros de buen criador, que pisa, de 50 a 59,50; vacas y terneros de regular estado, de 40 a 44 a 46,50; tornuos, buen estado, de 44 a 47; torunos delgados, a 60; capones crzados mest. Linconeros, cgorda, a 12,30; borregos cruza delgados, a 9,50; ovejas cruza delgadas, de 8 a 9,80; ovejas de desecho, de 5,50 a 6,50; potros Shire de 3 años, de 0,12 a 0,13 el kilo; caballos de silla, de 0,13 a 0,14 el kilo; caballos de trabajo, de 0,11 a 0,12 el kilo; yeguas de cría, de 0,11 a 0,12 el kilo; vaquillonas de invernada, de 0,12 a 0,13 el kilo; vaquillonas de 2 años, de 0,13 a 0,14 el kilo; vacas de invernada, de 0,13 a 0,14 el kilo; vacas de invernada, de 62 a 70,50 cada una; vacas con cría, de 43 a 55, lo que pisa; vaquillonas gordas, de 0,23 a 0,24 el kilo; vaquillonas de invernada, de 1 1|2 a 2 años, de 52 a 75 cada una; novillos de invernada, de 1 a 3 años, de 46 a 104 cada una; id. gordos, de 0,24 a 0,26,10 el kilo; terneros gordos, de 0,25 a 0,29,10 el kilo. Total vendido 1659 vacunos en $ 124.666,23. Suman ambas ventas pesos 264.232,88.

JUAN LALOR

Haciendas, Lanas, Cereales

REMATES DIARIOS EN:

MATADEROS

HACIENDAS VACUNA Y PORCINA

TABLADA

HACIENDA LANAR

Bmé. MITRE 311

BUENOS AIRES

NOTA: La casa tiene personal dedicado a contralorear el peso y entrega de todas las haciendas que vende directamente a los frigoríficos.

GANADERIA Y AGRICULTURA.— VALOR DE LOS GANADOS DE EXPORTACION Y DE CONSUMO

MERCADO DE LINIERS

A pesar de haberse registrado otra entrada moderada en la mañana de ayer en este mercado, los precios para las haciendas de consumo no señalaron mejoras de consideración, cotejados con los obtenidos en el día anterior, los que volvieron a estimarse solamente similares a aquellos para los conjuntos de buena calidad y engorde.

Para novillos de frigoríficos, los precios prosiguieron con el mismo resultado satisfactorio conocido.

Las cotizaciones más altas de la mañana fueron las siguientes: novillos, $ 0,32 por cuatro lotes, con un total de 154 animales, cuyo peso osciló de 486 a 548 kilos; novillos, 0,30 por 3 conjuntos, promedio 400 kilos, siguiéndole el de 0,27, que se registró por varios lotes; vaquillonas, 0,28 por 3 conjuntos, promedio 289 kilos; novillitos, 0,34 por 16 id., promedio 338 kilos, y terneros, 0,42 por 3 manirrojos especiales, promedio 176 kilos.

La entrada fué de 6053 animales clasificados así: novillos 1941, vacas 1811 y terneros 2301.

Para el consumo local fueron destinados 3501 animales, para matar afuera 410, para invernar 247 y para los frigoríficos 1970, quedando así clasificados 6120 animales, contra 290 del día anterior.

Los precios extremos del día fueron los siguientes:

Nov. m|esp. frig.	$	0,31,5 a 0,32
Nov. g. m|esp. f. cons.	"	0,26 " 0,31
Nov. consumo.	"	0,20,1 " 0,25,8
Novillitos consumo.	"	0,26 " 0,31
Vacas consumo.	"	0,15 " 0,30
Vaq. consumo.	"	0,21,1 " 0,33,5
Terneros consumo.	"	0,22 " 0,42

Compras de los frigoríficos durante la mañana: La Blanca 885 cabezas, Sansinena 162, Swift 127, Wilson 274, Armour 139, Anglo 383.

Salaberry, Bercetche y Cía.: Giuliano, de Chivilcoy 19; Sayus, de Cañuelas 89; Marini, de Matanza 14; Reguera, de Juárez 34; Ramos, de Salto 35; Barrutia, de 9 de Julio 17; Milano, de Santa Fe 12; Martini, de Bolívar 72; Poshis, de Bolívar 76; Gutiérrez, de E. Ríos 19; Maza, de íd. 30; Gallié, de T. Lauquen 25.

Unzué, Alzaga y Cía.: Serra, de Gral. Guido 28.

Arrieta y Cía.: Morelli, de Tandil 39; Puchulu, de T. Arroyos 27; Ferrari, de Chaves 20; Paratito, de 9 de Julio 12; Gschiehl, de Bragado 37.

Alberdi P. J. y Cía.: Mazino, de Necochea 4.

Arzeno F. B. y Hno.: Mainero, de la Pampa 10.

Accame, Bellini y Cía.: Guazzone, de T. Lauquen 23; Acuña, de íd. 25.

Alvarez y Speroni: Dalgarrondo, de E. Ríos 28; De Zon, de Entre Ríos 19.

Bascarán F.: Wild, de C. Suárez 40.

Devoto T. y Cía.: Guazzone, de T. Lauquen 23.

Drysdale J. A. y Cía.: Pezzaglio, de Areco 99.

De los Heros y Labiano: Etchegaray, de Chascomús 25.

Darbyshire D.: Schazl, de Ayacucho 28.

Estrugamou J.: Larrahaga, de Chivilcoy 25; Perkins, de Pinto 16.

Elordy J. y Cía.: Elordy, de Villegas 151.

Estremé Hnos.: Tallado, de Villarino 93

Etchegaray, Lizaso y Cía.: Luneta, de C. Suárez 30.

Genta P. y Cía.: Asorez, de T. Lauquen 25; Giulio, de Brown 42.

Gibson Hnos.: Machera, de Azul 50.

Goñi I. (hijo) y Hnos.: Raffo, de Ayacucho 85; Cristaldi, de Castelli 40.

Iriart A. y Cía.: Reggiardo, de Viamonte 34.

Balbiani J. y Hnos.: Marzano, de Salto 84.

Balcarce Hnos. y Cía.: Gnecco, de G. Guido 4; Balcarce, de Mar del Plata 67.

Beristain y Larguía: Castello, de Lincoln 25.

Bellocq e Hita: Duhau, de E. Ríos 132.

Carriquiry, Casaux y Etcheverry: Carbone, de E. Ríos 30.

Cendoya y Cía.: Bilbao, de Maipú 11; Lafuente, de Sarmiento 5; Gismondi, de Avellaneda 26; Ortiz, de Maipú 12; Montes, de C. Suárez 45.

Comp. Econ. Arg. Andes: Puchulu, de Juárez 24.

Córdoba P. e hijos: Gutiérrez, de Chivilcoy 34; Garateguy, de 9 de Julio 31.

Campbell J. R. y Cía.: James, de Azul 124.

Colomer L. M.: Caldo, de Villegas 85.

Crespo y Rodríguez Bionet, de Pehuajó 26.

Chapar y Cía.: Recalde, de Villegas 49.

Domecq, Capurro y Cía.: Eugarbeck, de Tardil 40; Sangrador, de La Madrid 23; Arostegui, de Azul 58.

Olsen C. A. S. y Cía.: Uretanzcaga, de Pehuajó 70.

Olano, Díaz y Cía.: Izaguirre, de Pehuajó 19.

Patrón F. L.: Velger, de Colón 80; Clérici, de Giles 80; Jorlanza, de Pinto 44.

Polledo C. F.: Solana, de Lincoln 135.

Pegasano, Roccatagliata y Cía.: Bertolani, de C. Suárez 32.

Pryor e hijos: Virne, de Guaminí 30.

Patrón, Costas y Peró: Gurruchaga, de C. Suárez 23.

Palau S. y Cía.: Dafferra, de Bolívar 26.

Rivera Arturo C. y Cía.: Narbaez, de C. Suárez 111.

Rodríguez A. y Cía.: Bortet, de T. Lauquen 6.

Rivera Ocantos R.: Mora de Tapalqué 8.

Solá y Cía.: Pereda, de Azul 28.

Landa, Arrancedo y Cía.: Hurtado, de Suipacha 33.

Lizarralde Hnos.: Etchegaray, de G. Pinto 35.

Lynch L. y Cía.: Bianchi, de Castelli 20.

Llames Massini, Mondine y Cía.: Stutiecher, de Tornquist 29; Catalá, de Luján 47; Iturregui, de Olavarría 46; Berisso, de Villegas 32.

Méndez J. M. y Cía.: Cernada, de T. Lauquen 25; Azamendi, de Rivadavia 71; Pedersen, de Necochea 20; Lozano, de T. Lauquen 44.

Morgan y de Marotte: Murphy, de C. de Areco 66.

Martínez de Hoz y Hnos.: Balbiani, de Castelli 44; Ivas, de Tandil 60.

Torlaschi E.: Sardu, de Bolívar 143.

Nieva P.: Zabalza, de la Pampa 31.

Suc. Sansot B.: Magnasco, de Tandil 35, Candia, de T. Arroyos 125; Magnano, de Casares 28; Arrony, de Azul 33.

Sambrizzi E. y Cía.: Larguía, de Castellanos 38.

Santamarina e hijos: Arhex, de Juárez 77; Donda, de Azul 26; Depietro, de Tandil 25; Mendiharzu, de Lobería 46; Amerl, de Balcarce 45; Sallies, de Tapalqué 84; Lafontaine, de Azul 78; Apacaza, de Villegas 84; Garbizo, de 9 de Julio 56; Bercetche, de Mar Chiquita 43; Legaña, de Castellanos. 40.

Lalor J.: Cayssials, de C. Suárez 78; Anderson, de Tandil 27; Galau, de Mercedes 75; Ladoux, de Casares 31; Davies, de C. Suárez 51; Maguirre, de 9 de Julio 64; Fernández, de Capital 7; Cazabet, de Azul 26; Loredo, de Villegas 36; Lanza, de Lobos 37.

Lanusse P. y A.: Blanchino, de Lobos 30 Arrida, de Las Flores 100; Poumé, de Tandil 57; Fernández, de C. Suárez 28; Bartengo, de Santa Fe 38; Bur, de Entre Ríos 39.

VENTAS DE AYER

Salaberry, Bercetche y Cía. — 7 tern. g., 880 k., de C. Isleño a 0,30,2 $; 5 g. y cg., 815 k., a 0,29; 6 g., 1085 k., a 0,32,8; 11 g. y cg., 1610 k., a 0,29; 6, 1050 k., a 0,28; 3 tern. g. y cg., 470 k., de R. Brano a 0,28,4; 3, 490 k., a 0,27,2; 3, 660 k., a 0,29,4; 6 g., 1330 k., a 0,32,6; 2, 510 k., a 0,32,2; 12 novtos. g. y cg., 2005 kilos, de Cañuelas a 0,25,2; 9 vaq. cg., 1535 k., a 0,23; 13 novtos. g. y cg., 1630 kilos, a 0,25,8; 6 vaq. cg., 1735 k., a 0,23,8; 2 v. g. y cg., 915 k., a 0,20; 3 cg., 1200 k., a 0,14,5; 15 novtos. g. y cg., 4335 k., a 0,26; 16, 4420 k., a 0,24; 2 tern. cg., 200 k., de Matanza a 0,24,2; 3 tern. g., 665 k., de Juárez a 0,19,2; 13, 1795 kilos, a 0,18,2; 12 novtos., de 9 de Octubre a 0,29,8; 2 vaq. g., 920 k., a 0,24,2; 5 novtos., 1870 k., a 0,30; 4 tern. g. y cg., 1040 k., a 0,28; 2 cg., 415 k., a 0,29; 15 tern. g. y cg., a 0,27; 4, a 0,29,8; 6 tern. g. y cg., a 0,25,6; 16 vaq. g. y cg. gordas, de Sta. Fe a 0,25,8; 14, a 0,26; 10 a 0,24; 15 a 0,23; 3 cg., 1360 k., a 0,30; 3 tern. g., 1050 k., de Urdampilleta a 0,23,2; 4, 2080 k., a 0,23,2; 4 novtos. g., 1410 k., a 0,30; 23 vaq. g. y cg., 8525 k., a 0,28,8; 15 vaq., 4955 k., a 0,29; 12, 3980 k., a 0,29,6; 4 vaq. g. y cg., 625 k., de Carbó a 0,27,4; 2 flacas, 465 k., a 0,22,8; 3 novtos. g. y cg. gordas, de Sta. Fe a 0,25,8; 14, a 0,26; 10 a 0,24; 15 a 0,23; 3 cg., 1050 k., a 0,30; 3 tern. g., 1360 kilos, de Médanos a 0,24; 5 cg., 2340 k., a 0,25,4; 9 cg., 4500 k., a 0,24.

Unzué, Alzaga y Cía. — 20 v. esp., 7980 k., de Guido a 0,25 $; 8 tern., 13.600 k., a 0,23.

Alberá Ponzinibio y Cía. — 17, v. esp., 8340 k., de C. Claraz a 0,26,1 $; 6 g., 2640 kilos, a 0,27.

Arrieta y Cía. — 11 n. esp., 4610 kilos, de G. Chaves a 0,31,6 $; 9 t. g., 5260 k., a 0,33,3; 11 tern. esp., 5170 k., a Tandil a 0,33,3 m|g., 800 k., a 0,32; 1 novtos. esp., 2615 k., a 0,31,2; 2 tern. g., 360 k., a 0,26; 7 v. esp., 2900 k., a 0,24,5; 4 tern. g., 1440 k., a 0,27,2; 2 vaq. esp., de Tres Arroyos a 0,31,5; 12 n. m|esp., 4970 k., a 0,26, 2 n. g., 885 k., a 0,27; 3 tern., 630 k., a 0,27; 5 v. esp., 3430 k., a 0,31,5; 3 vaq. m|g., 750 k., de Olavarría a 0,30 5 novtos., 1445 k., a 0,29; 3 tern. 350 k., de Bragado a 0,30; 9 tern. g., 1720 kilos, a 0,28; 11 novtos. m|g., 2580 k., a 0,29; 2 vaq. esp., 2000 k., a 0,32; 4 tern. g., 870 k., a 0,27.

Cendoya y Cía. — 10 tern. m|g., 2590 kilos, de Ayacucho a 0,32 $; 8, 1630 kilos, de Rauch a 0,30,5; 16, 3510 k., de 9 de Julio a 0,30; 7 terneros m|g., 3290 k., de C. Suárez a 0,32; 14, 3250 k., a 0,32,1; 13, 3200 k., a 0,30; 9 v. g., 4195 k., de Armas a 0,22,5; 25 n. esp., 5080 k., de Dufaur a 0,31; 2 vaq. m|g., 820 k., de Armas a 0,26; 9 n. g., 5080 k., a 0,21

FERIAS — GANADOS

ADOLFO BULLRICH y Cía. LTDA.

En exhibición, en Saavedra el Plantel Shorthorn de "Santa Isabel", de Martínez de Hoz

que remataremos

EL MARTES PROXIMO

19059 124

Plantel Shorthorn de pedigree.

170 piezas incluso toros padres, vacas con y sin crías y vaquillonas, todo de muy buen origen, por liquidación total del plantel Shorthorn de pedigree de la cabaña "Santa Isabel" del Sr. Eduardo Martínez de Hoz.

Entre los toros padres figura un hijo de Notlaw Bonaparte, criado por Hughes, y otro de Fairlawne Royal Prince, de Lacau y Seré premiados ambos en Palermo y adquiridos en $ 10.800 y $ 20.000 m|n. Entre las vacas las hay criadas por "El Inca", de Hughes; "Las Rosas", de Healy; "Mitikilé", de Lacau y Seré; "Santa Aurelia", de Ginocchio; "El Dorado", de Castex; "Lionel", de Drabble, y otros.

El martes 27 de mayo, a las 14.30 hs. en nuestro local de feria de reproductores, Av. del Tejar 4900, con los reproductores a la vista. Catálogos en nuestra casa, Av. Alem 1950 y Libertad 1662. Bs. As.—Adolfo Bullrich y Cía. Ltda.

17244 v.m.27

2.400 novillos y vacas en Chascomús—

Haciendas de buena clase y estado, en nuestro 1910. remate-feria de haciendas generales en Chascomús, F. C. S., de acuerdo al siguiente detalle:

200 novillos de 3 años, buena clase y estado.

750 novillos 2 a 2 1|2 años, buena clase y estado, en lotes.

450 novillos 1 1|2 a 2 años, buena clase y estado, en lotes.

200 vacas alta mestización, 6 y 7 años, con 200 crías, los machos castrados.

150 vacas, incluso 70 crías, alta mestización.

100 vacas alta mestización muy bien servidas.

150 vacas secas buen estado invernada.

150 vaquillonas 2 años, alta mestización.

80 vacas y vaquillonas buen mestizo, para cría.

50 ovejas carne gorda para consumo de matadero.

Toda la hacienda vacuna es mestiza Durham. Se rematarán

El lunes 26 de mayo, a las 12 horas, en nuestras instalaciones, con las haciendas en lotes apropiados y a la vista.

Tren sale de Constitución el día del remate a las 7.12. Comisión 2 o|o al vendedor y 2 o|o al comprador en haciendas generales y 3 o|o de cada parte en reproductores y yeguarizos. Otros informes en nuestras Av. Alem 1950, Bs. Aires, o en nuestra agencia en Chascomús, calle Belgrano No. 75.—Adolfo Bullrich y Cía. Ltda.

16145 vm.25

Judicial: 5.000 vacunos, 5.000 lanares y 700 yeguarizos. En Gualeguay, (Entre Ríos).—

Liquidación de las haciendas y planteles del establecimiento "Santa Rosa" de la sucesión González Calderón, distante 9 leguas de Gualeguay e igual distancia de Lazo, F. C. E. R. Venta al mejor postor, sin base y al contado. Comprende la venta: 200 piezas Shorthorn de pedigree, 450 piezas 1|2 sangre, 250 puras por cruzamiento; 200 toros de servicio, y 4.500 cabezas de los rodeos generales, entrando vacas con y sin crías vaquillonas y novillos, haciendas de alta mestización y muy buen estado, marca líquida y en su totalidad mocha. Lanar: buen tipo Romney Marsh, sin la seña, entrando 600 piezas de plantel. Yeguarizo mestizo Percherón y liviano, incluso potros, animales de trabajo, burros y mulas y un haras de puros de carrera que comprende un padrillo y 9 yeguas. Se rematarán en el mismo establecimiento:

El jueves 29 de mayo, a las 12 horas, los vacunos y lanares, haciendas generales y

El viernes 30 de mayo, a las 12 horas, el plantel vacuno de pedigree y yeguarizos, con las haciendas en lotes y a la vista, por orden del Sr. Juez de 1ra. instancia Dr. Nicolás González Iramain (juzgado No. 1), en los establecimientos rurales de D. Juan González Calderón, que tramitan por la secretaría No. 5, a cargo del Dr. Luis P. Juen. Comisión 4 o|o en haciendas generales y 6 o|o en reproductores y yeguarizos a cargo de los compradores. Otros informes en n|casa, Avenida de Alem 1950 y Libertad 1662, Bs. As., en la secretaría indicada en los tribunales de esta capital.—Adolfo Bullrich y Cía. Ltda.

17694 v 28

Del stud Fealgondelso y otros.

Por liquidación total: Poncé, por Tiny, ganador de $ 52.500 y de tres clásicos; Carmelito, por Rico y Retumbo, también por Rico, nacidos en 1927. De otra procedencia por liquidación testamentaria: Don Ricardo, 1927, por St. Emilión, puede verse en el Stud Cardinal, J. Newbery 1651; se rematarán:

El miércoles 28 de mayo, a las 14.30 hs., en el Local de Ventas del Hip. Argentino. Comisión al comprador.—Adolfo Bullrich y Cía. Ltda.

18748 v27

7.500 vacunos en Córdoba, Departamento Minas.—

Las haciendas Hereford y Polled Angus de alta mestización, existentes en la estancia "Pinas", estación Kil. 619, ramal de Serrezuela a San Juan. F. C. C. N. A. Comprende la venta:

1300 vacas Hereford con 1300 crías.
1750 vacas Hereford, secas.
240 toros Hereford.
350 vacas Aberdeen Angus, con 350 crías.
300 vacas Aberdeen Angus, secas.
60 toros Aberdeen Angus.
670 vacas cuarteronas y criollas con 650 crías al pie.
400 vacas cuarteronas y criollas.

La hacienda Hereford tiene marca y contramarca de Duggan y de Pereda y la 03, siendo los toros origen de Duggan, Quesada, Arechavala y Pereda. La hacienda A. Angus tiene la marca de Barreto Hros., y la 03, siendo los toros marca de Barreto Hnos., Alston, Tatay y Elías Romero; es, pues, toda hacienda de gran origen, muy buena como tipo y en buen estado. Los toros son de pedigree y puros por cruza. La hacienda cuarterona y criolla tiene la marca 03.

El remate se realizará

El miércoles 4 de junio, a las 10 horas, en el puesto "Balde del Mistol", de la misma estancia, a 2 leguas de la estación Kil. 619. Las haciendas se venderán por razas y en lotes de vacas secas y vacas con crías y el comprador deberá recibir las que resulten hasta el número de cabezas adquiridas correspondiente a la raza y especialidad comprada. Revisación: Desde ya las haciendas podrán ser revisadas en el mismo campo; los interesados tendrán a la vista encerrados en corrales un lote de vacas Hereford con cría, otro de secas, así como también vacas A. Angus y criollas con cría y secas, encerradas al azar, además de las haciendas dispersas en el campo. Esta forma de venta es impuesta por las condiciones pastosas del campo. Los interesados pueden dirigirse por Villa Dolores, distante 7 leguas de "Pinas" o por Kil. 619, debiendo, en éste último caso avisar previamente en nuestras oficinas. Además los interesados deberán atenerse a las siguientes condiciones:

1o.—El comprador deberá entregar al adjudicarse el lote, el 10 o|o de seña en efectivo o en cheque conformado por algún Banco. En caso de no hacerlo así, el lote será de inmediato puesto de nuevo en venta. 2o.—El pago de la hacienda se hará efectivo en nuestra casa (sin excepción) al recibir la orden de entrega de la misma. 3o.—La orden de entrega deberá solicitarse dentro de los diez días de la venta, y en caso de no hacerse dentro de ese plazo, el comprador perderá la seña. 4o.—El recibo de la hacienda deberá hacerse dentro de los veinte días subsiguientes a la orden de entrega. 5o.—Vencido este plazo el comprador pagará a nuestra casa $ 5 m|n. por cada animal que permanezca en el campo. 6o.—Cualquier diferencia o dificultad que surgiere por entrega de las haciendas o por cualquier otro concepto quedará sometida a la decisión de los martilleros, designando desde ya el comprador y vendedor a cualquier acción que creyeran corresponderles por daños y perjuicios.

Comisión 4 o|o en haciendas generales y 6 o|o en reproductores a cargo del comprador. Otros informes en nuestra casa, Av. Alem 1950 y Libertad 1662, Buenos Aires.—Adolfo Bullrich y Cía. Ltda.

v.m 31

Aves de corral.—

70 piezas Rhode Island Red de origen importado, pavos y pavas Mamouth Bronceado, procedentes del Est. "La Liebre", de Llanos, se rematarán.

El lunes 26 de mayo, a las 14.30 hs. en nuestro nuevo salón de ventas con exhibición.—Adolfo Bullrich y Cía. Ltda.

18747 v25

Lanares Karakul.—

5 machos y 10 hembras Karakul, procedentes de la cabaña "El Colgío", de los Sres. Torino Hnos., se rematarán

El lunes 26 de mayo, a las 14.30 hs. en nuestra casa Av. Alem 1950, donde se exhiben.—Adolfo Bullrich y Cía. Ltda.

18746 v25

VALLERGA, GORTARI & Cía.

LIQUIDACION de las haciendas del establecimiento "ANGEL PEDRO", sobre la estación

MONES CAZON del F. C. C. G. B. A.

Por cuenta y orden de su dueño, señor Cornelio A. Alduncin, por exceso de producción

6000 VACUNOS

ALTA MESTIZACION Y MUY BUEN ESTADO

EL DOMINGO 1o. DE JUNIO

A LAS 13 HORAS, EN EL MISMO ESTABLECIMIENTO, DESPUES DE UN ALMUERZO CAMPESTRE

De acuerdo al siguiente detalle:

900 vacas Durham con
900 terneros al pie, de 6 a 8 meses
1300 vacas Durham, servidas
600 terneros id. de 8 a 10 meses, gordos
400 novillos id. de 1 1|2 a 2 años, marca líquida
600 novillos Hereford de 1 1|2 a 2 años, marca líquida
1100 novillos Polled Angus de 1 1|2 a 2 años, marca líquida
230 toros de buen servicio

La hacienda se venderá debidamente clasificada y en lotes aprobados. Comisión: el 2o|o a cada parte. Trenes: los interesados que concurran de la Capital Federal deben tomar en estación Buenos Aires, C. C., el día sábado 31, a las 20 horas, llegando a Mones Cazón a las 6, pudiendo regresar en el día. Por el Oeste, a las 22.1, llegando a Pehuajó a las 4.56, donde queda el escritorio y habrá autos a 5 pesos por persona ida y vuelta. Informes a n|casa central, Pehuajó, F. C. O. y en Bs. Aires, a n|s. consignatarios, Sres. Llames Massini, Mondine y Cía. San Martín 50.

19009 v. 31

VALLERGA, GORTARI y Cía.

En FRANCISCO MADERO, F. C. O.

El Sábado 31 de Mayo a las 13 horas

1.600 vacunos

INCLUSO

600 novillos de 1 a 2 años b| clase, buenos lotes de vacas con cría y servidas, vaquillonas, terneros y vacas gordas para abasto.

18868 v.m.30

OTAMENDI Y CUCULLU

MAÑANA

En Emp. LOBOS, F.C.S.

5o. Remate Feria

750 VACUNOS

DURHAM

DETALLE:

50 novillos de 2 años 1 marca; 50 novillos de 1 y 1 1|2 años 1 marca; 150 de 1 y 1 1|2 años en lotes; 70 vacas gordas y carne gorda; 70 vacas invernada; 40 vaquillonas de 3 años gordas; 60 vaquillonas 2 años biestado; 100 vaquillonas de 1 y 1 1|2 años; 30 vacas con 30 terneros al pie; 10 vaquillonas de 3 años adelantadas también; 80 vacunos al corte en lotes. — La comisión es del 2 o|o al vendedor y 3 o|o al comprador. Por más informes a nuestro escritorio en LOBOS.

OTAMENDI y CUCULLU

6715 1-24

La Agrícola Ganadera S. A.

En General Belgrano. El martes 27 de mayo, 1540. remate-feria en las instalaciones de la S. Rural.

2.100 VACUNOS

365 vacas gordas y g|orda, en lotes; 70 vaqs. gordas 150 vacas secas, en lotes; 400 v. al c|, en lotes; 285 vaquillonas de 1, 1 1|2 y 2 años, b|estado, en lotes; 330 novillos de 2, 2 1|2 y 3 años, g|clase y estado, en lotes; 465 novillos de 1, 1 1|2 y 2 años, b|gordo y clase, en lotes; 35 toros b|servicio.

18269 v.26

En General Belgrano. El miércoles 28 de mayo, en las instalaciones de la S. Rural, a las 12 horas. Liquidación de los tambos Durham del Sr. Rodolfo Fernández Guerrico, por cuenta y orden del mismo.

1088 CABEZAS

250 vacas con 250 terneros de días hasta 7 meses, al pie; 280 vacas adelantadas, preñez revisada; 800 novillos y vaquillonas de 1 año; 8 toros Shorthorn, gran servicio. Recomendamos muy especialmente estas haciendas por su g|clase y gran producción de leche, bien seleccionadas y en buena explotación; se venderá debidamente clasificada y en lotes chicos. Comisión 2 o|o a cada parte.

18270 v.27

Casa ZUBILLAGA & LAPLACE

En OLAVARRIA, F.C.S. - El Lunes 26 de Mayo de 1930

2.500 Vacunos Durham 2.500

1.300 Novillos de 1 1|2, 2 y 2 1|2 años y 800 Vaquillonas de 1 1|2 y 2 años

DETALLE: 150 novillos de 2 1|2 años, buen estado y clase. 350 novillos de 3 años, b|cl. y estado. 500 novillos de 1 1|2 año, b|cl. y est.; 300 novillos de 1 y 1 1|2 año, b|cl. y estado; 350 vaquillonas de 2 y 2 1|2 años, b|cl. y estado; 450 vaquillonas de 1 y 1 1|2 año, muy b|cl. y estado; 250 vacas secas y con cría, b|cl. y estado; 150 vacas y vaquillonas gordas.

Recomendamos mucho estas haciendas por ser gran clase y estado siendo en su casi totalidad de marca líquida. Por informes a nuestro escritorio, Belgrano 231, Olavarría, F. C. S.

18867 v.m.25

G. PELLICCIONI TRIACA y Cía.

SALABERRY, BERGETCHE & Cía.

BUENOS AIRES GUALEGUAY TANDIL ROSARIO

En Carbó. Entre Ríos. 1.500 vacunos.

El martes 27 de mayo, a las 13.30 horas, en nuestras instalaciones "El Torito". Detalle: 150 novillos buen cuarterón Durham, m|buen estado, 3 y 4 años; 150 íd. íd. Durham y Hereford, m|buen estado, 3 años, 100 íd. íd. Durham m|buen estado, 3 años; 110 íd. muy buena clase Durham, buen estado, 2 años; 60 íd. especiales en clase y gordura; 55 novillitos de 1 1|2 años muy buena clase Durham, buen estado; 250 vacas de invernada, buena clase Durham, en lotes; 230 vaquillonas muy buena clase Durham s|marca; 120 vacas gordas de carnicería en lotes; 50 vaquillonas s|marca, buen m|Durham; 50 crías al pie; 200 vacas y novillos, toros y torunos gordos para abasto en lotes, haciendas de tambo de Getti; 8 vacas lecheras m|Durham; 8 crías al pie, hijos de toros puros de P. Yta; 10 vacas y vaquillonas; 1 toro padre puro garantido origen cabaña de Seré.

Comisión, 2 o|o al comprador y 2 o|o al vendedor. Los señores compradores pueden tomar el tren que sale de Gualeguay a las 7.25 de la mañana o, en su defecto, hacer la travesía en lancha por el Río Gualeguay, tendremos autos a disposición de los señores compradores del otro lado del Río. Contamos con vagones para cargar las haciendas de inmediato con cualquier destino, lo mismo que con personal competente para los arreos y embarques. Otros datos e informes dirigirse a nuestros escritorios en Gualeguay, Belgrano No. 204 esq. Concordia y en nuestra casa central, Defensa 188. — Salaberry Bergetche y Cía.

18944 v.27

CARMELO M. PI PUIG

Comisiones y consignaciones. Haciendas campos. Remates ferias

En la estación Julio Arditi F C. S. El día 31 de mayo de 1930 a las 12 horas.

JUDICIAL

Por autorización del señor juez en lo Civil del departamento de la Capital, doctor Horacio A. Casco, Julio sucesorio de D. Sixto Goyri, que tramita ante la secretaría No. 15 de la ciudad de La Plata Sin base y al mejor postor.

1055 vacunos tamberos 1055
1265 lanares Lincoln 1265
10 yeguarizos 10

De acuerdo con el siguiente detalle:
150 vacas 150 crías al pie de 1 a 2 y 3 meses sus crías.
200 vacas 200 crías al pie de 2 a 3 y 6 meses sus crías.
75 vacas secas, próximas a parir.
100 vaquillonas de 3 y 4 años, próximas a parir.
130 vaquillonas de 1, 2 y 3 años.
50 novillitos de 1 y 2 años.

LANARES

600 ovejas de vientre, todas adelantadas en preñez y gordura.
200 carneros gordos.
365 borregos.

YEGUARIZOS

10 caballos de tiro y silla garantidos de trabajo y nuevos.

Nota: Me permito llamar la atención muy especialmente a los señores interesados de las haciendas a liquidarse, por tratarse de un tambo que dicho dueño, después de 20 años de selección, había conquistado hacer un plantel de tambo seleccionado, vacas nuevas y de dieta, muy productoras de leche, que viendo los análisis de su entrega a la fábrica, es una garantía absoluta de su rendimiento. Toda la hacienda es Durham y de vieja sirviendo de muchos años atrás, con toros de las cabañas de Pagés, Martínez de Hoz, Seré, Lacau y Salabar.

LANARES

Se trata de una majada completamente seleccionada y como clase y calidad de lana es una de las mejores que se conoce que sin hacer el más mínimo elogio, podrán apreciar la verdad el día indicado.

Es realmente recomendable a los señores tamberos, invitarlos muy especialmente, donde podrán encontrar calidad y producto. La hacienda está trabajando, lo que se seguirá hasta el día del remate. En cuanto a comodidades y embarque, la casa cuenta con personal competente y potrero para si se quisiera dejarla algunos días, corriendo los gastos de pesaje por su cuenta.

Comisión, 4 o|o en vacunos, 6 o|o en lanares y yeguarizos a cargo del comprador. Trenes: Plaza Constitución, salir el día del remate: 6.55, La Plata 8.12, llegando a J. Arditi a las 9.30. Teniendo tren de regreso al mismo día, saliendo de allí a las 4.15, pasando por La Plata y llegando a Plaza a las 19 horas. Por datos o informes dirigirse a mi escritorio en J. Arditi F. C. S., los que serán remitidos a vuelta de correo. Avisos en "El Día" y "Argentino", de La Plata, y "La Nación".

Importante.—Todas las haciendas estarán clasificadas en lotes chicos, al alcance de todos los bolsillos, como también en lotes grandes, y así todas las demás haciendas lanares.

v.31

En Julio Arditi, F. C. S., el 27 de mayo de 1930.

700 vacunos 700

A saber: 180 vacas y vaquillonas gordas, 150 novillitos de 1 y 2 años, 40 vaquillonas invernada y 40 vacas 40 crías al pie; 200 vacas de tambo seleccionado, compuesto de 40 vacas 40 crías al pie; 70 vaquillonas con 21 crías al pie; 5 toros de San Jacinto de Unzué y 5 toritos de 1 año. Hacienda seleccionada como tambera y estará en lotes chicos y bien clasificada.

18662 v 27

CORRADI HERMANOS

265o. Remate-Feria de ganadería en

MERCEDES (San Luis)

EL DIA

SABADO 31 DE MAYO

A LAS 9 HORAS

3000 Vacunos gordos y de invernada 3000

Próximamente detalles.

18681 v.m.30

BAZZANO E YCIZ

En Mackenna, F. C. P. 37 remate-feria. El martes 27 de mayo de 1930. 1500 vacunos, incluso 350 vacas gordas, 70 vaquillonas ídem, 80 novillos ídem, 200 novillos de invernada de 1 1|2 años, 150 novillos ídem de 2 y 2 1|2 años, 150 vacas para invernada, 400 vacas y crías y 100 vacunos al corte. Por informes a n|escritorios en Laboulaye y Mackenna.

18682 v. 25

ARNOLDO MAZZINO Y CIA.

EN SALLIQUELO, F. C. O.

y SUD

El Martes 27 de Mayo

1.300 vacunos 800 lanares

Por mayores informes en n|s. e|s 25 de Mayo 347, Bs. As. o Salliqueló.

19099 1-24

NAZAR y HERNANDEZ

En Bragado, F. C. O., 2.500 novillos y vacas, de gran calidad y marca líquida. Por cuenta y orden del Sr. Angel Testoni (hijo). Campo de Alisal. Se incluyen 800 novillos de 2 1|2 años.

El jueves 12 de junio.

Después detalles. — Nazar y Hernández. Cangallo 666 U. T. 35 Mayo 7515.

18716 v. 24

BRAVO & CASTRO

En NUEVA GALIA F. C. O.

2.500 VACUNOS 2.500

Detalle: 100 vacas gordas; 650 novillos de 1 1|2 y 2 años; 700 vacas de vientre; 250 vacas con 250 crías y 450 vaquillonas de 1 1|2 y 2 años. Las haciendas serán presentadas a la venta en lotes adecuados, siendo en su mayoría mestiza Durham y Polled Angus, de marca líquida y sola marca. De estación Once sale el tren el día antes del remate a las 18.30 horas, pasando por Villegas a las 4.15 y Realicó a las 7.05 del jueves, llegando a N. Galia a las 10. De regreso pasa por esta localidad a las 16.50. Habrá vagones disponibles para cargar al siguiente día.

El jueves 29 de mayo, a las 13 horas, en nuestras instalaciones. Informes. Reconquista 331.

18880 v.24

PATRICIO C. WALLACE

400 vacunos en Lezama, de matadero, invernada y cría.

Sábado 24 mayo.—P. C. Wallace.

Haciendas en Chascomús.— 1000 vacunos, 100 lanares, 40 cerdos y 10 yeguarizos, venderá en mi 468a remate-feria en Chascomús, que tendrá lugar

El martes 27 de mayo, a las 13. Detalle: 120 vacas y vaquillonas gordas; 100 vacas invernada; 135 vacas con 135 crías; 100 vaq. de 2 y 2 1|2 años, servidas; 210 vaq. 1 1|2 y 2 años, b. estado; 100 novillos 1 y 1 1|2 años; 6 toros; 100 lanares y 40 cerdos gordos; 10 yeguarizos.—P. C. Wallace.

17647 v.27

1.200 novillos en Chascomús.— 7o. remate especial del año.

El sábado 31 de mayo. Para consignaciones a mi escritorio en Chascomús.—P. C. Wallace

17648 v.31

HERRERO LAPORTE & Cía.

49o. REMATE - FERIA

EN PEHUAJO, F. C. O.

1.800 VACUNOS

Incluso novillos, vacas y vaquillonas en estado de invernada y gordas

EL MIERCOLES 28, a las 13 y 30 horas

EN NUESTRAS INSTALACIONES

19033 v.27

Herrero Laporte y Cía.

PEDRO y ANTONIO LANUSSE

En HUINCA RENANCO:	El martes	27 de Mayo	2.000	vacunos
„ CERES:	„ miércoles	28 „ „	1.500	„
„ NAVARRO:	„ viernes	30 „ „	1.500	„
„ LAS FLORES:	„ martes	3 „ „	1.500	„

19087 124

En Huinca Renancó, F. C. P.

El martes 27 de mayo, a las 9.30 horas: 120 vacas m. b. clase, gordas; 30 vacas mest. encarnadas; 60 nov. mest. gordos; 110 nov. mest. 1 1|2 a 2 años, buen estado; 35 nov. buena clase y estado; 95 novillitos de año, m. b. clase y est.; 200 vacas buena clase y estado; 40 vacas b. biase y est. con 40 crías al pie; 70 vaquillonas 1 1|2 a 2 años, buena clase y estado; 70 vaquillonitas, buena clase y estado; 100 terneros buena clase y estado.

Por informes dirigirse a nuestras sucursales en Rosario y Bahía Blanca, agencias locales o escritorios en ésta, San Martín 240.— PEDRO y ANTONIO LANUSSE

19088 124

Miguel Castellár

Novillos en Azul.—

10o. remate especial de novillos del año, organizado con el concurso de los más importantes establecimientos ganaderos de la región.

El sábado 7 de junio, a las 14 horas, en mis instalaciones de Azul, F. C. Sud.

Por avisos de consignaciones u otros informes dirigirse a mis casas centrales de Azul o Capital, Sarmiento 643.—Miguel Castellár.

19061 v.j.6

Haciendas en Azul, F. C. Sud.

758o. Remate feria de haciendas en mis instalaciones de Azul F. C. Sud.

El viernes 30 de mayo. Oportunamente detalles. — Miguel Castellár.

17555 v m 28

En Coronel Suárez, F. C. S.—

480o. remate-feria de haciendas en mis instalaciones de Coronel Suárez F. C. S. y R. a. P. B.

El jueves 5 de junio. Oportunamente detalles.—Miguel Castellár.

18374 v.j 4

Grand, Hoursouripé y Ansaño

HOY

750 VACUNOS

En Marcos Paz, F. C. S. (por Once).

Hoy sábado 24, a las 13.30. En su mayoría novillitos en lotes de marca líquida, vaquillonas, vacas invernada y buenos lotes de gordo. Completa facilidad de embarque. Trenes de Once, 6.40 y 9.35 de Plaza Once 12.52. U. T. 58 Marcos Paz.

19046 124 J. Irigoin.

Juan Irigoin

Esc. San Miguel, F. C. P. - Teléf. 9

Remate especial de novillitos.

En José C. Paz, F. C. P.—

El 26 de mayo. Hacienda procedente de los mejores tambos de la zona.

19007 1 24

Tambos en José C. Paz. F. C. Pacífico.

El 2 de junio. Los tambos completos de Juan Bautista Aristegui, de Moreno, F. C. O. y Vda. de José Isusquiza e hijo, de Los Cerrillos, F. C. O. Próximamente detalles. Informes en mi escritorio.

19008 1 24

SARRACINO y Cía.

Casa Central Lobos (F. C. Sud)

EN LAS HERAS (F. C. S. POR ONCE)

1910. REMATE FERIA

EL MARTES 27 DE MAYO A LAS 13

1050 VACUNOS 1050

INCLUSO: 520 NOVILLITOS 520

Detalle: 200 novillitos 1 y 1 1|2 años, biclase, biestado, mochos, bajo "1 m.."; 320 novillitos 1 y 1 1|2 años, biclase, biestado, mochos, en lotes de "1 m."; 150 vacas mestizas especiales, gordas y carne gorda; 100 vacas y vaquillonas tamberas, servidas, muy buena procedencia; 10 vacas de tambo con 10 terneros al pie de 1 y 2 meses; 30 vaquillonas 2 1|2 a 3 años, tamberas, preñadas; 40 vacas biclase invernada; 15 vacas biclase con 15 terneros al pie; 100 vaquillonas de 1 1|2 y 2 años, biclase, biestado 1 m.; 60 vaquillonas 1 a 1 1|2 años, biclase, biestado, en lotes de "1 m.". Recomendamos los lotes de vacas gordas y especiales y los lotes de novillitos por su clase y estado, en su mayoría de marca líquida. Trenes: de Once a las 6.40 y 9.35, regresando en la tarde. Por mayores informes dirigirse a nuestro representante en Las Heras, Sr. Francisco Valerga, o a nuestro escritorio central en Lobos.—Sarracino y Cía.

18898 v.m.25

LASSALLE, YOUNG y Cía.

San Martín 235 B. A° MARTILLERO L. CASENAVE U. T. 35 Avda 608

EN ALBERDI - EL 26 MAYO

1200 VAC. incl. 400 vacas, vaq. nov. y bueyes gordos, esp.; 500 nov. de 1, 1 1|2 y 2 años, en lotes de s|m. y m|l.; 100 vaq. de 1 y 1 1|2 años, gran clase y est., de s|m. y m|l.; 200 vacunos al corte; 15 vacas tamb. esp. y 15 vaq. tamb. al parir.

Informes a n|rep. Sr. Carlos D. Young

EN LABOULAYE - EL 29 MAYO

3500 VAC. incl. 300 terneros gordos, esp. y 200 vac. vaq. y torunos gordos; 1000 nov. de 2 y 2 1|2 años, m|buen est., entrando novillos muy preparados. 800 nov. de 1 y 1 1|2 años, g|clase y est.; 800 vacas para cría o invernada; 300 vaq. de 1 1|2 y 2 años, gran clase y estado y 100 vacunos al corte.

Inf. a n|rep. Sr. Mocoroa y Domingo.

18743 v.25

J.M. MENDEZ & Cía. CONSIGNATARIOS

EL MARTES 27 EN TRENQUE LAUQUEN

2700 VACUNOS

entre los que figuran los siguientes lotes de NOVILLOS:
365 novillos, 2 y 2 1|2 años, gran clase, m|. buen estado.
250 „ 2 y 2 1|2 años, gran clase, casi listos.
150 „ 2 y 2 1|2 años, gran clase, casi listos.
110 „ 3 y 2 1|2 años, gran clase, casi listos.
200 „ 2 1|2 años, Hereford, gran clase, gordos.

QUE RECOMENDAMOS POR SU GRAN CLASE Y ESTADO.

LAVALLE 448 BUENOS AIRES

19109 124

MUEBLES, MERCADERIAS Y ARTICULOS VARIOS

GUERRICO & WILLIAMS

Importante conjunto de ricos muebles. Dos magníficos comedores en estilo "Arte Moderno", uno de nogal, otro de tuya y raíz, de elegante modelo con lunas biseladas, ambos con cristales cortinillones y sillas asientos tapizados en cuero que hacen juego; varios en estilos Georgean y Adams de diversos modelos modernos y antiguos; otros estilos juegos Luis XVI. de caoba y bronces; uno inglés, de roble con mesa a manivela, sillones y sillas asientos marroquín; otro de caoba y muchos de diferentes estilos. Espléndido piano pianola Stroud "Aeolian" caja de caoba con rollos, victrola "Victor" en mueble de caoba. Rico armario antiguo de nogal con luna interior, mueble vargueño de madera tallada con herrajes de hierro forjado, mesa de roble con alas, sillas y sillones de frailero respaldos tallados y asientos de cuero; juego de sala Luis XVI, "corbeille" de madera tallada tapizado lampas de seda, mesas, pedestales, adornos, estatua bronce de San Martín; alfombras de Smyrna, Persas, Wilton y otras. Elegantes juegos para dormitorio en estilos antiguos y variados modelos con roperos bajos de tres cuerpos; varios ricos juegos Luis XVI, de caoba y marquetería con bronces; otros ingleses, de roble y estilos modernos; roperos solos; guardarropas de puertas corredizas y armarios de distintos tamaños, camas de bronce de una y dos plazas. Numerosos juegos para hall y living room tapizados en géneros de seda y terciopelos color habano, puzzó, gris, ocre, etc.; otros estilos tapizados en almohadones, otomanas; juegos para escritorio confortables tapizados en cueros de diversos tonos; buen surtido de muebles para oficina y administraciones: escritorios cilíndricos y ministros, de roble a cortina; bibliotecas de una, dos y tres puertas, archivos de acero de varias dimensiones, máquinas de escribir Underwood y otras; juegos de cuero, artefactos de luz en general, cortinados, espejos para sala con marco dorado; pica cocina de las "Perfect" esmaltada de 4 hornallas con dos hornos, teodolito para ingeniero, artículos sanitarios, gran cantidad de muebles por juegos y artículos de todo estilos. Removió el "Volsin" doble faeton, 4 cilindros, 7 asientos, en perfecta marcha; estufa Salamandra, etc.

El lunes 26 de mayo, a las 13 y a las 20, en el Hotel de Ventas Carlos Pellegrini No. 1042. Comisión. 10 o|o. — Guerrico y Williams.

19048 v.28

RICARDO CASTIGLIONI

Judicial. Sin base. Un anillo oro con brillantes. Dos relojes oro con tapa marca América. Un reloj oro marca Alto Watch. Dos botones oro para pechera.

El sábado 31 de mayo, a las 15, en mi escritorio. Reconquista 331, donde están en exhibición de 18 a 19 horas. Orden Juez Dr. A. G. Barraquero, Secretaría J. J. Darquier, en la sucesión de D. Santos Valenté. Venta al contado en el mismo acto. Comisión, 10 o|o.

19013 v.m.31

J.C. NAON & Cía.

SUCESION DE BARY

EL REGIO MOBLAJE IMPORTADO, OBRAS de ARTE, ESPLENDIDA PLATERIA, MAGNIFICAS ALFOMBRAS PERSAS y COLECCION DE CUADROS

QUE ADORNAN LA MANSION

Av. ALVEAR 1671

En breve fecha y detalles.

J. C. NAON y Cía.

18543 v 25

Judicial: Escritorio cortina de roble americano, sillón giratorio de roble y cuero; juego escritorio de cuero 3 piezas, biblioteca de roble de 3 cuerpos, percha de pie de cedro, caja de hierro 1 puerta con llaves, canasto de alambre para papeles.

El miércoles 28 a las 16 horas, en nuestra casa Bmé. Mitre 767. Orden de venta del señor Juez en lo Civil Dr. Nicolás González Iramain en el Concurso Francisco Imaz. Comisión. 10 o|o. — J. C. Naón y Cía.

19064 v.28

LASCANO NAVARRO y Cía.

MOBLAJE HOY A las 15 y 30

Los ricos muebles, obras de arte y cuadros que adornan la casa Gral. Urquiza 374, por orden de su dueño que se ausenta, los remataremos al mejor postor.

Hoy sábado 24 de mayo, a las 15.30. Rico comedor de 10 piezas de la casa Borgi, salita dorada oro fino, piano, antesalita japonesa, jarrones y platos japoneses bronce, jarrones, adornos, artefactos eléctricos, buenos cuadros al óleo, escritorio y biblioteca 3 piezas cuero, 1 soberbio dormitorio estilo futurista de la Nordiska, otro Reina Ana, metales, porcelanas, cristalería de Murano y Nancy, juego de living room, vestíbulo tallado, juego jardín, plantas, etc. Comisión y seña de práctica. Visítese Gral. Urquiza 374 (casi esquina Gral. Belgrano). Datos, U. T. 62-1482.

Banco Municipal de Préstamos

AVENIDA DE MAYO 1073

U. T. RIVADAVIA 4516-7185

HOY EXHIBICION

ALHAJAS DE 9 A 12 (1er. piso)

Se exhiben las alhajas correspondientes a los lotes 8501 al 9500, que se rematarán el lunes próximo a las 14.30 horas. Se destacan entre ellas un pendantif de platino, con brillantes con un collarcito de platino base $ 600 (lote 8888); un prendedor de platino con brillantes y diamantes, base $ 396 (lote 9429), f. 14); un anillo de platino con brillantes, base $ 360 (lote 8890); una pulsera de platino con brillantes, base $ 336 (lote 8468). Además figuran relojes pulsera y de bolsillo de oro, plata, níquel y cobre, cadenas, collares, medallas, colgantes, anillos lisos, de sello y con piedras, prendedores, gemelos, alfileres, etc. La venta proseguirá los días 27, 28 y 30 a la misma hora. IMPORTANTE: Los lotes de alhajas se exhiben el día hábil anterior al de su venta de 14 a 15 horas (sábados de 9 a 12).

MUEBLES DE 9 A 12 (planta baja)

Una pianola eléctrica y a pedal Rönhildt, base $ 608 (lote 1483); un piano horizontal Schidmayer, base $ 381 (lote 1434); un piano vertical Carl Schmidt, base $ 355 (lote 1530); dos cajas de hierro, 4 victrolas, una de ellas Victor, base $ 93 (lote 1761); un regio juego de comedor de roble con aplicaciones de bronce; aparador y trinchante con tapas mármol, vitrina con estantes de cristal, mesa ovalada y seis sillas de cordobadas, base $ 590 (lote 1417); dormitorios, escritorios, salas, vestíbulos, living room, artefactos eléctricos, un armonium, base $ 15 (lote 1586); 27 tomos de la Biblioteca Internacional de Obras Famosas, base $ 38 (lote 1454, bis); camas de bronce, sofás y sillones tapizados, cuadros, perchas, heladeras, mesas, sillas y muebles diversos. Remate el lunes próximo a as 15.30, continuando a las 21 horas.

ROPAS DE 9 A 12 (1er. piso)

Las ropas que se exhiben corresponden a los lotes 2451 al 2600, que se rematarán el próximo lunes a las 14.30. Figuran entre ellas un quillango, base $ 18 (lote 2775); trajes de saco, sobretodos, pelerinas, impermeables, sacos, tapados y vestidos para señora, ropa blanca e interior, cortes de género de lana seda y casimir, géneros blancos, carpetas de felpa, colchas de yute, frazadas de lana, escharpes, mantelería, etc. La venta proseguirá los días 27 y 28 a la misma hora. IMPORTANTE: Los lotes de ropas se exhiben el día hábil anterior al de su venta, de 14 a 18 horas (sábados de 9 a 12).

SIN BASE HOY REMATE

Especial por orden de la Municipalidad de la Ciudad de Buenos Aires, de la usina en desuso del Parque Avellaneda, calle Directorio y Lacarra (al fondo) a las 10 horas: un motor a vapor Tossi 100 HP. horizontal, 2 motores eléctricos, dos calderas Belleville 16 atmósferas sobre calentadores de 1400 kilos vapor c|u., bomba aspirante, refrigerante con ventilador, tablero de mármol, tanques de hierro, etc. Exhibición desde las 8 horas. Comisión, 10 o|o. Seña, 30 o|o.

19038 124

Ungaro y Barbará

HOY — POR ORDEN DEL — HOY

BANCO HOLANDES DE LA AMERICA DEL SUD

1er. GRAN REMATE de la Partida de

**Alfombras y T

Dirección. Redacción y Administración
SAN MARTIN 344
U. T. 33, Avda. 7001. Coop. 2321 al 22 Cent.

LA NACION

Avisos y subscripciones
337 - FLORIDA - 347
U. T. 33 Avenida 7001

Pág. 26 — BUENOS AIRES, SABADO 24 DE MAYO DE 1930 — 7

LA POLICIA HA DETENIDO ALGUNOS OTROS INDIVIDUOS PERTENECIENTES A LA TENEBROSA ASOCIACION MIGDAL

Sin embargo, el número resulta aún escaso, creyéndose que la mayoría de los comprendidos en la resolución del juez instructor huyeron de la Capital

PROSIGUEN ACTIVAMENTE LAS DILIGENCIAS

En el juzgado de instrucción a cargo del Dr. Rodríguez Ocampo se sigue trabajando activamente en la investigación para esclarecer debidamente las actividades delictuosas a que se dedicaba la sociedad Migdal y cuyos primeros resultados han sido aportar los elementos de juicio necesarios para fundar la enérgica resolución que ordenaba el procesamiento de todos los miembros de la expresada sociedad, en su gran mayoría tenebrosos, por el delito de asociación ilícita.

La medida judicial implica la detención de los 424 socios que figuran inscriptos en los registros de la sociedad Migdal, y a esa tarea se halla entregada la policía, tanto la de Investigaciones como la de Seguridad, que desarrollan su acción conjuntamente sin escatimar esfuerzos de ninguna naturaleza para el mejor éxito de la misión que les ha sido encomendada. Pero, no obstante haber las comisiones de pesquisantes registrado en estos dos días la mayoría de los domicilios y sitios que acostumbraban frecuentar los tenebrosos buscados, el número de detenidos es hasta ahora reducido.

Ello es explicable si se tiene en cuenta la clase de sujetos a que pertenecen los buscados, que disponen de grandes recursos que les han permitido alejarse y ponerse momentáneamente a cubierto de la acción policial, sin que ello, según nos expresó el Dr. Rodríguez Ocampo, pueda atribuirse a negligencia o desidia de los funcionarios policiales que dirigen esas averiguaciones, pues, como lo ha podido comprobar personalmente, han sido movilizados todos los elementos disponibles y son valiosos los informes que diariamente le suministra el jefe de la división de Investigaciones, obtenidos de sus subalternos en las diligencias que realizan.

Prosecución de las diligencias

Por la tarde concurrieron al juzgado el jefe de la división de Investigaciones, Sr. Santiago; el de la sección Seguridad Personal, Sr. Calandra, y el comisario de la sección séptima, Sr. Alzogaray, llamados por el Dr. Rodríguez Ocampo, para darles instrucciones respecto a varias diligencias que deberán practicarse para comprobar la exactitud de los informes que, en forma anónima, continúan llegando al juzgado y que se refieren a las actividades de tenebrosos pertenecientes a la Migdal y de otros que no forman parte de ella.

Además, entre los documentos secuestrados por el magistrado en el allanamiento que realizó del domicilio del presidente de la sociedad Migdal, que informamos en nuestra crónica anterior, se encuentran varios que se consideran de capital importancia, pues ellos se refieren a la tramitación de operaciones realizadas entre tenebrosos miembros de la Migdal y otros que no lo son, y que, a juicio del juez, constituyen nuevos elementos de juicio para establecer el delito de asociación ilícita.

Para determinarlo en forma, el magistrado ordenó igualmente a los funcionarios policiales practicar varias diligencias cuyo resultado espera conocer para ordenar otras detenciones de tenebrosos que estarían complicados en el delito de corrupción.

El juez recibió durante el día varias denuncias según las cuales en distintas formas se habían ausentado para el interior varios de los tenebrosos buscados, y como se ha podido comprobar la exactitud de algunas de aquéllas, el Dr. Rodríguez Ocampo libró oficios a las autoridades policiales de las localidades en que los prófugos se habrían refugiado, a fin de que procedan a su detención.

Seguramente el lunes el magistrado instructor procederá a tomar declaración indagatoria a los miembros de la Migdal que se encuentran detenidos en la alcaldía del palacio.

Arresto de una millonaria

Entre los socios de la Migdal figura María Fizzer o Ester Kohm de Zabladovich, apodada La Ema, polaca, entrada en años ya. María Fizzer es una mujer muy rica, pues aparte del dinero que ganó en operaciones ilícitas, años atrás, fué una destacada traficante de blancas y reunió en sus diversas maniobras un importante capital. Además, fué ladrona en sus tiempos, registrando su prontuario 15 entradas por hurtos consumados en las casas donde trabajaba, y de cuyos hechos hacia víctimas a la clientela. Actualmente es propietaria de la casa de departamentos calle Junín 45 y de otras fincas valiosas, y se dedica, además, a prestar dinero a interés usurario.

El comisario Calandra, enterado de que la aludida, que está comprendida en la orden del Dr. Rodríguez Ocampo, se domicilia en la citada finca de la calle Junín, envió ayer una comisión a buscarla, y en las horas de la tarde se consiguió el arresto. María Fizzer fué puesta inmediatamente a disposición del magistrado requirente.

Otras capturas

Además de la mujer nombrada, empleados de la división de Investigaciones han detenido a los siguientes miembros de la sociedad Migdal: Raquel Rotberg, a quien se sorprendió en su domicilio de la calle San Juan 1119; Achiles o Achiel Mostowsky, con prontuario No. 12: Samuel o Salomón Weisblack, con prontuario No. 876; Sara Dessel, domiciliada en Lavalle 1987, y Wolff Gutman, en la esquina de Pedro Mendoza y Almirante Brown.

Esta última permanece detenida en su domicilio, pues según se ha comprobado se encuentra actualmente enferma de alguna gravedad. Por intermedio de la comisaría 5a. se mantiene la correspondiente consigna.

En Bartolomé Mitre se detuvo a otros tenebrosos

Bartolomé Mitre, 23.—El inspector de policía Sr. Vitilón detuvo anoche a los sujetos Manuel Bal, Juan Wais, Riguiond Wistemberg y Simón Sekleinftein, quienes llegaron a este pueblo en un automóvil con chapa de Morón, siendo aprehendidos en momentos en que se encontraban cenando en el hotel Moderno, de donde fueron conducidos a la comisaría. Interrogados, confesaron ser tenebrosos, que huyeron de la Capital Federal debido a la enérgica campaña que realiza contra ellos el juez de instrucción Dr. Rodríguez Ocampo. Wistemberg tenía en su poder una libreta de banco de ésa con un depósito de 9871 pesos.

De las declaraciones de los detenidos se dedujo que había en la localidad otros tenebrosos, saliendo el inspector Vitilón y el comisario Sisto en busca de ellos. A las 2.30 de hoy detuvieron en un local de este pueblo a Enrique Lepuan, Elías Jaluponich y Bernardo Zizhortz, quienes al ser interrogados declararon su participación en hechos delictuosos, al igual que los anteriores. Zizhortz llegó a ésta procedente de Rosario.

Por orden del jefe de policía los detenidos serán conducidos a La Plata, de donde, después de llenados los recaudos del caso, pasarán a la Capital a disposición del juez que entiende en esta causa moralizadora.

Los funcionarios policiales que han intervenido en la detención de estos sujetos fueron muy felicitados.

Algunos de los detenidos son miembros de la asociación Migdal.

Identificación de otros dos

En la división de Investigaciones se hizo ayer una comprobación de interés. Por medio de las impresiones digitales se consiguió establecer que dos sujetos que se hallaban detenidos desde días atrás, procesados por cohecho, eran miembros de la famosa sociedad Migdal. Llámanse los sujetos en cuestión Samuel o Salomón Weisblack, con prontuario 876, y David Sucernik, prontuario No. 39. Hace algunos días estos individuos habían sido detenidos en jurisdicción de la comisaría 9a., en virtud de que al llegar a su casa una citación judicial por un asunto que se ventila ante el juez Dr. Moreno pusieron sobornar al agente que iba a notificarlos, a fin de que informara que no los había visto.

Hecha la comprobación de que se trata de asociados de la Migdal, la policía avisó al juez Dr. Rodríguez Ocampo, quien probablemente los interrogará el lunes.

Córdoba es un refugio de tenebrosos

Córdoba, 23.—La policía de esta capital como la de otras ciudades de la República ha recibido una comunicación de la de la metrópoli, referente al asunto de los tenebrosos y al propósito del juez de instrucción Dr. Rodríguez Ocampo a este respecto, apoyado, al parecer, por el gobierno nacional.

Córdoba es un conocido centro y refugio de tales elementos, cuya circulación libre por la ciudad y el resto de la provincia es bien conocida.

Manifiestan las autoridades y defensores de la ley que no pueden perseguir con eficacia al elemento indeseable, al que se limitan a detener de vez en cuando para imponerle la correspondiente multa y dar a los diarios la noticia y, por lo general, sus fotografías; lo que es causa de que, por la frecuencia con que éstas se publican, sean los individuos del hampa personajes populares.

Por eso existe la seguridad casi de que, a raíz de la fuga que lógicamente ha de haberse producido de esos sujetos de la Capital Federal, por la actitud del magistrado bonaerense, se hallen ya en esta ciudad y pueblos cercanos a ella elementos de la famosa banda de la sociedad Migdal. Sin embargo es poco probable que se les detenga.

En Rosario no se tomaron medidas hasta ahora

Rosario, 23.—Ha repercutido ampliamente en esta ciudad el escándalo de la tenebrosa sociedad Migdal, cuyos asociados se venían dedicando, en su totalidad, a la inescrupulosa profesión de tratantes de blancas. Dadas las últimas derivaciones de las actividades desplegadas por la justicia y la policía de la Capital Federal, la sociedad rosarina se pregunta si los numerosos acusados, ante el temor de ser detenidos, no han buscado refugio en Rosario. Por nuestra parte hemos procurado informarnos en la Jefatura de Policía a los efectos de saber si allí se había tomado alguna providencia de prevención al respecto. Según las mismas autoridades, donde no se oculta la posibilidad de que muchos de los perseguidos procuren ocultarse entre nosotros, ninguna medida se ha tomado con ese motivo. Más aun, la policía de la Capital Federal no ha comunicado aún a la de esta ciudad nada que se relacione con el escandaloso asunto, de acuerdo siempre con las informaciones suministradas por nuestras autoridades.

En la sección 1a.

Las autoridades de la comisaría 1a., de acuerdo con la orden del juez Rodríguez Ocampo para detener a los tenebrosos, efectúan "razzias" por distintos lugares de su jurisdicción. En una de esas batidas lograron dar en la esquina de las calles Sarmiento y Reconquista con Francisco Jane, español, de 29 años de edad, soltero, domiciliado Cangallo 1171, conocido tenebroso y con numerosos antecedentes policiales, ya que registra entradas por diversos delitos.

Resultado de una diligencia

La comisaría 7a. remitió ayer al juez de instrucción Dr. Rodríguez Ocamno las actuaciones correspondientes a la diligencia realizada por el titular de aquélla, comisario Alzogaray, en la casa de la calle Alsina 1266, donde, como ya informamos, sorprendió y detuvo a varios tenebrosos en los departamentos 4 y 7 de dicha finca.

Junto con las actuaciones fueron remitidos los detenidos a la alcaidía del Palacio, donde se encuentran alojados en calidad de incomunicados.

CON EL CUENTO DEL EMPLEO SE COMETIO UNA ESTAFA

Las autoridades de la comisaría 3a. realizan diligencias para obtener la detención de Antonio Sáenz Hayes, a quien acusa Francisco Inchausti, domiciliado Morón 5124, de haberlo estafado mediante el cuento del empleo.

Aseguró Inchausti que en el escritorio que Sáenz Hayes ocupa en la casa de la calle Lavalle 1328 trató con el nombrado respecto al empleo en cuestión, que habría de ser de enfermero en uno de los hospitales municipales. Para sufragar algunos gastos previos, Inchausti le entregó a Sáenz Hayes 200 pesos. Cansado de aguardar el empleo, que nunca llegaba, Inchausti exigió la devolución de su dinero, y después de varias tentativas obtuvo, según sus mismas declaraciones, un cheque por los 200 pesos que no tenía fondos para responder a esa suma.

La policía dió cuenta de la denuncia al juez de instrucción, Dr. Escalante Echagüe.

EL AERO CLUB AGASAJO AL PILOTO MERMOZ

Ayer el Aero Club Argentino ofreció una recepción, en su sede de la Galería Güemes, en honor del piloto francés Juan Mermoz y de sus acompañantes D'Abry y Gimié en el magno vuelo transoceánico, con el fin de discernir al primero la más alta distinción que la entidad acuerda como homenaje excepcional a los navegantes del aire y a los dos últimos sendas medallas recordatorias de su hazaña.

Minutos después de las 19 llegó Mermoz con sus acompañantes y el miembro de la comisión directiva del club D. A. Lasca. Ya se hallaban aguardándolo el vicepresidente de la entidad, ingeniero Alejandro Amoretti; los otros miembros directivos Sres. R. Herrán, A. Rodríguez, E. Rotger y E. Bradley; el presidente de la Aeroposta, M. Bouilloux Laffont; los mayores V. Almandos Almonacid y P. Luissoni, el ingeniero C. Di Corletto, D. Bernardo Duggan, D. Huberto Elliff y un grupo de damas y caballeros vinculados a las actividades aeronáuticas nacionales y extranjeras. Poco después se hicieron presentes el embajador de Francia, M. Georges Clinchant; los agregados militar y naval a la Embajada, teniente coronel A. Loubignac y capitán de corbeta Louis Benech, respectivamente, y el general Francisco De Pinedo, agregado militar a la embajada de Italia.

Los aviadores franceses fueron recibidos con aplausos y acto continuo la concurrencia pasó a una de las salas del club, donde se había tendido la mesa para el "lunch" con que se le obsequió.

Al descorcharse el champaña hizo uso de la palabra el vicepresidente de la institución, ingeniero Amoretti.

"Juan Mermoz es para nosotros — dijo — un héroe familiar, porque fué aquí donde evidenció más que en otra parte sus relevantes dotes de piloto eximio, de maestro insuperable en el arte difícil de conducir siempre bien un avión.

"Conocíamos de tiempo atrás su propósito de iniciar las travesías transatlánticas postales en hidroavión. Por eso cuando se anunció su inminente partida desde San Luis de Senegal, poco a las costas de América, nos sorprendimos y tuvimos la certeza de que el éxito coronaría su empresa, porque Mermoz no es de los que vuelan para ver si llegan. No. Cuando él empuña el volante de un avión llega al punto de destino.

"Sus continuados éxitos parecerían indicar que la buena fortuna siempre le acompaña, pero es preciso no olvidar que los triunfos aeronáuticos se basan principalmente en la previsión, en el análisis, en el cálculo y en la constante serenidad de espíritu. Por eso Mermoz ha triunfado y seguirá triunfando.

"Pero en su admirable vuelo tuvo además un aliciente poderoso, un motivo sentimental superior, capaz de convertir en héroe al más pobre de los espíritus. Tuvo Mermoz, durante las largas horas de incertidumbre sobre el Atlántico amenazador, una sonrisa femenina que continuamente le acompañaba, la visión magnífica de la mujer amada que en un barco iba también cruzando el mar: su novia, su novia argentina.

"¿Cómo no habría de triunfar, entonces, si además de su férrea juventud, de sus conocimientos y de su habilidad como piloto, iba animado por el noble sentimiento del amor y tenía a su novia tan cerquita?

"La C. D. del Aero Club Argentino ha resuelto otorgar a Mermoz, en mérito de este brillante vuelo, el Gran Premio de Honor, la más alta distinción, que sólo se ha discernido a los grandes: a Franco, De Pinedo, Costes, Le Brix, Jiménez, Iglesias, Zanni, Etcheberry, Hilicoat, Challe y Larre Borges.

La medalla que simboliza este premio será un fiel testimonio de la gran admiración que vuestro vuelo ha motivado, pero ella significa también todo el afecto y la simpatía que vuestras condiciones caballerescas han sabido despertar entre nosotros. Señores: no voy a brindar por los futuros éxitos de Mermoz sino por algo más interesante para él: por la novia de Mermoz".

Terminó diciendo:

"En el vuelo tan admirablemente cumplido por Mermoz dos factores igualmente poderosos han contribuido al éxito de la travesía: el navegante y el radiotelegrafista.

"Es natural que, interesados también ellos en el triunfo, hayan usado de todos los recursos para conseguirlo, y así es probable que el uno le haya dicho a veces a Mermoz: "Doblá un poco la derecha, que vamos derechito al sarco de tu novia". Y el otro: "Escuchá, escuchá. Mermoz, que tu novia te saluda". Y es claro que así, durante las largas horas de inquietante ansiedad, animaron el espíritu del piloto, saturándolo de alegre emoción y de optimismo en todo momento.

"La comisión directiva resolvió también acordar a los Sres. D'Abry y Gimié sendas medallas de oro recordatorias del magistral vuelo".

Después de los aplausos con que la concurrencia saludó las palabras del vicepresidente del Aero Club, y a invitación del mismo, el embajador francés prendió en el pecho de Mermoz la gran medalla de honor que se le había adjudicado y después el Sr. Bouilloux Laffont hizo lo propio con los Sres. D'Abry y Gimié, colocándoles las medallas recordatorias de la travesía.

El piloto Mermoz, haciendo un verdadero esfuerzo de dicción, agradeció en castellano el acto que se realizaba en su honor. Dijo que en su travesía le había alentado el deseo de tender un nuevo lazo de unión entre Francia y la Argentina y que, ahora que se hallaba entre nosotros, su alegría era muy grande y su emoción intensa, motivos por los cuales no podía ser más expresivo en su discurso. Agradeció como un homenaje hacia su patria la medalla que se le discernía y terminó brindando por los países latinos y especialmente por la Argentina y por Italia.

El aviador francés fué largamente aplaudido.

Durante el discurso del presidente del Aero Club Argentino, ingeniero Amoretti

La Liga Patriótica otorgó medallas de oro al aviador Mermoz y a sus acompañantes

La Liga Patriótica resolvió ayer entregar una medalla de oro al aviador Jean Mermoz y a sus acompañantes, D'Abry y Gimié, con motivo de su reciente travesía aérea del Océano Atlántico. La medalla llevará en el anverso el cuño de la institución y en el reverso la leyenda "Abnegados de la ciencia en bien de la humanidad".

Como el piloto Mermoz debe ausentarse mañana, el Dr. Carlés ha dispuesto que las medallas sean entregadas a la embajada de Francia para que el representante diplomático facilitado ante nuestro país las haga llegar a poder de los mencionados aviadores.

UN HOMBRE MATO A OTRO EN UNA RIÑA A BALAZOS

El autor, que logró fugar, era novio de una hermana política del extinto

En Nueva Pompeya se desarrolló en las últimas horas de la tarde de ayer un grave hecho del que fueron actores Rosendo Otero, español, de 26 años, casado, y Antonio García, de la misma nacionalidad, de 33 años, soltero.

Poco después de las 19 llegó García a la casa del pasaje Sin Nombre 2971, domicilio de Manuel González, con el propósito de hablar a una hermana de éste, de nombre Trinidad, con la cual mantuvo hasta hace pocos días relaciones amorosas que la joven debió interrumpir por causas que no se conocen. García llevaba el propósito de pedir una explicación a Trinidad y a las personas de su familia, especialmente a Otero, cuñado de la muchacha, que era el que con más empeño se oponía al noviazgo.

Cuando llegó García a la casa se encontró en la puerta con Otero y mantuvo con éste una breve conversación. Los dos hombres estuvieron un buen rato hablando hasta que, exasperado por el giro que tomaba el asunto, García extrajo un revólver y disparó tres o cuatro balazos a su antagonista. A su vez, Otero sacó una pistola y descargó tres tiros contra García.

La escena se desarrolló en contados minutos y antes de que pudieran intervenir para evitarla los ocupantes de la finca, quienes, al oír las detonaciones, salieron apresuradamente a la calle. En esas circunstancias vieron a García que emprendía la fuga a toda carrera, disponiéndose entonces aquéllos a atender a Otero, que acababa de rodar por el suelo, herido por uno de los proyectiles en el costado izquierdo. No obstante los solícitos cuidados que se le prodigaron, Otero dejó de existir, no sin antes haber podido manifestar a un vigilante de la comisaría 36a. que quien lo había herido era García.

En la citada seccional se inició el sumario de estilo y se practicaron diversas diligencias tendientes a dar con el paradero del autor del hecho.

PERCANCE FATAL

El albañil Jesús Juan Ferrero, argentino, de 18 años de edad, trabajaba sobre un andamio en la obra en construcción de la calle Olleros 3998 y de pronto, como perdiera el equilibrio, se cayó.

Antes de dar contra el suelo, Ferrero golpeó fuertemente con la cabeza contra un tirante de hierro, produciéndose una herida. Varios compañeros corrieron en auxilio de la víctima, la que dejó de existir poco después.

UN LADRON ATENTO CONTRA SU VIDA AL SER DETENIDO

En la calle Fraga frente al número 1150 fué detenido ayer por el empleado de la división Investigaciones Juan Andrés Ducasse, el conocido ladrón Luis Leiva, español, de 36 años, quien fué entregado por el pesquisante a un agente de la comisaría 37a. En momentos en que el empleado entregaba el preso al vigilante, éste advirtió que Leiva tenía una herida cortante en la región abdominal que, según dijo, acababa de inferirse con el propósito de suicidarse. La herida es de carácter leve y el maleante se negó a que lo atendieran.

UNA CAIDA MORTAL

En un tranvía de la línea 69 que se dirigía hacia el sur por la calle Entre Ríos, viajaba José Rosman, yugoeslavo, de 22 años de edad, soltero, carpintero, quien al pasar el vehículo frente al número 2047 pretendió descender rápidamente para alcanzar un ómnibus que lo conduciría a Piñeyro.

Al desasirse del pasamano de la plataforma delantera Rosman perdió el equilibrio y se golpeó violentamente contra el suelo, fracturándose la base del cráneo. La víctima fué llevada al hospital Militar, donde falleció poco más tarde.

SOBRE UN INCENDIO INTENCIONAL

Por la secretaría Ortiz Rosquellas, el juez de instrucción Dr. Escalante Echagüe, a cargo también del juzgado del Dr. Irigoyen, dictó un auto por el que convierte en prisión preventiva la detención de Félix Dana y José María Pérez, gerente y peón, respectivamente, del salón de peinados y exposición de artículos para señora que Eugenia S. de Thill tiene establecido en la calle Esmeralda 182 y en el que en la madrugada del domingo pasado se produjo un principio de incendio que se estableció fué provocado intencionalmente.

Si bien ambos procesados negaron haber tenido participación en el criminal atentado, la circunstancia de haber sido ellos las únicas personas que permanecieron en el comercio hasta altas horas de la noche anterior de producirse el incendio es indicio suficiente, a juicio del juez instructor, para presumir que hayan tenido participación en el hecho que se les imputa.

INSTITUCIONES CIENTIFICAS Y CULTURALES

Trogloditas Peña

Esta tarde a las 18.30, en Trogloditas Peña, Avenida de Mayo 701, ocupará la tribuna el profesor Adolfo Vázquez Gómez, dando a conocer y precediéndolos de los oportunos comentarios, algunos fragmentos de su libro en preparación "Anverso y reverso" (Páginas de amor y de angustia).

PERIODISMO Y LETRAS

Manifestación a un periodista chileno

Un grupo de residentes chilenos ofreció anoche una demostración a D. Luis Rojas Garcés, periodista chileno que pertenecía a la redacción de "El Mercurio" de Valparaíso y "La Nación" de Santiago y que ha venido a radicarse en Buenos Aires por negocios.

EL CONCEJO COMENZO A TRATAR EL VETO DEL INTENDENTE A LA RESOLUCION SOBRE LAS FERIAS DE CONCENTRACION

La oposición sostuvo que, no habiendo en este caso ordenanza que vetar, no puede ejercerse el derecho de veto. Replicó el secretario de O. P.

PROSEGUIRA EL DEBATE EL MARTES PROXIMO

Realizó ayer el Concejo Deliberante, bajo la presidencia del Sr. Villemur, una larga sesión, que comenzó a las 17.55 y terminó a las 22. Asistió el secretario de Obras Públicas, Sr. Rodríguez Villar, quien concurría por primera vez a las reuniones de esa corporación.

Aprobáronse varias minutas de comunicación

En primer lugar se aprobó una minuta de comunicación del señor Inchausti, en la que se pide el arreglo de la escalera existente en la calle Seaver, así como la intimación a una empresa constructora para que retire los escombros depositados en la misma; otra del Sr. Ghioldi sobre mejoras en el barrio Varela-Bonorino, perjudicado por las últimas lluvias; pasó a la Comisión de Obras Públicas un proyecto del señor Penelón, en el que se proponen amplias mejoras para el barrio Villa Centenera; se aprobó una minuta del mismo concejal, dirigida al Departamento Ejecutivo, para que se provea de botas a los obreros de la sección Saneamiento, y pasó a estudio de la Comisión de Hacienda un proyecto, también del Sr. Penelón, sobre ampliación en un millón de pesos de la partida para alumbrado público, a fin de que sea posible dotar de instalaciones eléctricas a varios barrios.

El Sr. Turano presentó una minuta, en la que se solicita del D. E. que gestione la prolongación de la línea de tranvías 36 desde Crámer y Núñez, por ésta hasta Avenida del Tejar, por ésta hasta la estación Saavedra, volviendo por Avenida del Tejar y Republiquetas hasta empalmar con el recorrido actual. La minuta fué aprobada, así como las que presentó el Sr. Basso sobre construcción de una alcantarilla paralela a la calle Quesada y vías del ferrocarril, en vez de la que hoy existe a cincuenta metros y que provoca inundaciones, y otra sobre pedido de cesión gratuita de terrenos pertenecientes al Ferrocarril Central Argentino, para rectificación y apertura de calles.

El veto del D. E. a la ordenanza sobre ferias de concentración

En seguida el Concejo pasó a ocuparse del veto del D. E. a la resolución que dejaba sin efecto el artículo 19 del reglamento general de ferias de concentración. Dos despachos había producido la Comisión de Interpretación, uno firmado por los señores Ghioldi, Núñez Lozano e Iribarne y otro suscripto por el Sr. Soldano. El primero desconocía al intendente el derecho de oponer su veto a la resolución, en vista de la naturaleza de ésta, y el segundo, en cambio, aceptaba dicho veto.

Informe de la mayoría

El Sr. **Núñez Lozano**, al informar el dictamen de la mayoría, comenzó recordando las distintas incidencias producidas como consecuencia de la creación de las ferias de concentración, los debates del Concejo así como la decisión posterior de dejar sin efecto el artículo 19 de la reglamentación, que obliga a los vendedores de las ferias francas a comprar en las de concentración. Analizó después el mensaje del D. E. en el que se plantean importantes cuestiones de orden legal.

Sostuvo en seguida que el D. E. está únicamente para cumplir las ordenanzas, llevar a la práctica las disposiciones del Concejo y reglamentarlas, en lo cual debe ajustarse estrictamente a lo que las mismas ordenanzas disponen. Al dictar la reglamentación de las ferias, agregó, el intendente no aplicó ordenanza alguna, y al vetar una disposición del Concejo tampoco lo hace fundado en ninguna ordenanza, de modo que aceptar la conducta del D. E. sería tolerar una total subversión de facultades, permitir que el D. E. se erigiera en cuerpo deliberante suplantando al Concejo. Nadie ha acordado al D. E. las sumas necesarias para realizar las obras de las ferias de concentración, de suerte que si al rechazar el artículo 19 se le ha reconocido algún derecho, es evidente que no se le acordó lo esencial para cumplirlo.

El Sr. **Núñez Lozano** hizo notar que si se aceptaba la teoría del D. E. quedarían vulnerados los fueros del Concejo, de tal manera, que una decisión destinada a dilucidar el asunto en debate volvería a la normalidad una situación agravada por un exceso de predominio y un aran de absorción.

El despacho de la minoría

Por su parte el Sr. **Soldano**, que firmó un dictamen en minoría, expresó que era necesario distinguir el abastecimiento de los artículos de primera necesidad y el abaratamiento de los mismos. Por la ley orgánica se autoriza a la Municipalidad a estudiar si los artículos de primera necesidad son o no nocivos a la salud, pero en modo alguno se la faculta para entrar a estudiar el abaratamiento y darle solución.

Agregó que las ferias de concentración no son sino una prolongación de las ferias francas creadas por ordenanza del Concejo, es decir su complemento lógico e indispensable, de tal manera que al dictarse una resolución que altera el reglamento creado es indudable que la Intendencia tiene el derecho del veto y que la insistencia del Concejo requiere los dos tercios de votos. Por eso, añadió, el único concejal de la oposición que al debatirse el asunto estuvo acertado fué el Sr. Guerrico, quien propuso lisa y llanamente la supresión de toda la reglamentación; pero desde el momento en que el Concejo sancionó una resolución, derogando sólo un artículo, reconoció como válida la existencia de los demás. Ahora bien, reconocido tal hecho y rechazado el artículo 19, el D. E., que considera inconveniente la medida, puede vetar la resolución del Concejo, el cual necesita dos tercios de votos para el mantenimiento de su decisión.

La palabra de un concejal socialista

Por su parte, el Sr. Iribarne manifestó que si bien era exacto que, al considerar el decreto reglamentario y suprimir el artículo 19, el Concejo dejaba subsistir todo lo demás, no era menos cierto que la corporación estaba en condiciones de suprimir por simple mayoría todo el decreto. El artículo mencionado era el único que debía suprimirse, porque en el fondo del asunto había conformidad, pero planteada ahora la cuestión legal, el Concejo debe resolver si el D. E. puede vetar la mencionada disposición derogatoria. El caso planteado, dijo, es en realidad el siguiente: ¿Puede el D. E. vetar una resolución del Concejo por medio de la cual se ha dejado sin efecto una reglamentación ilegal? El D. E. puede vetar las ordenanzas que considere ilegales o inconducentes, pero en el caso en discusión el intendente había dictado una reglamentación al margen de las ordenanzas, es decir ilegal, y al ser rechazado el artículo 19 dejaba de subsistir, de tal manera que no cabía el veto a ese respecto.

Si se aceptase que el Departamento Ejecutivo puede crear organismos nuevos y al ser rechazados por el Concejo puede imponerlos mediante el veto que requeriría después los dos tercios reglamentarios para insistir, se dejaría al intendente libre el camino para tomar arbitrariamente todo género de disposiciones, con los peligros imaginables. Luego se refirió al derecho del veto, que consideró en principio poco democrático, por lo que no convenía abusar de él.

Por su parte, el Sr. Aimó, que habló luego, manifestó que correspondía al Concejo dictar las ordenanzas y al Departamento Ejecutivo reglamentarlas dentro del espíritu de ellas, de tal manera que la aceptación del caso que plantea el Departamento Ejecutivo constituye una legislación al revés, que subvierte por completo el gobierno municipal. Dijo también que si al derogar el artículo 19 no se había tratado toda la ordenanza, había sido porque lo urgente era considerar algo que afectaba la libertad de comercio, pero sin que nunca se pensara en dejar sin consideración los demás artículos reglamentarios.

Habla el secretario de Obras Públicas

En seguida usó de la palabra el secretario de Obras Públicas, señor Rodríguez Villar, quien dirigió un saludo al Concejo, cuyo elogio hizo en términos cordiales. Mas en seguida, ante una interrupción del señor Ghioldi, se produjo una breve incidencia, un tanto inusitada, cuando el Sr. Rodríguez Villar expresó que no deseaba ser interrumpido; hubo, empero, aclaraciones recíprocas y prosiguió la exposición.

El secretario de Obras Públicas manifestó que el Departamento Ejecutivo había considerado que la resolución dictada por el Concejo era una ordenanza, y por ello le oponía su veto, de acuerdo con un derecho que le acuerda la ley y también porque dentro del propósito de impedir las usurpaciones de las asambleas, es decir dentro del concepto clásico del derecho público, la rama ejecutiva no tiene el poder de hacer el mal sino el poder de impedir que el mal sea hecho.

El Sr. Rodríguez Villar hizo numerosas citas de carácter legal y se refirió a la Constitución Nacional y a conceptos de derecho público, para demostrar que era función del Departamento Ejecutivo la de vetar las resoluciones u ordenanzas que no juzgase conducentes.

Otros oradores

Pronunció luego breves palabras el Sr. Guerrico, para sostener también que el D. E. se había extralimitado en sus funciones. Preguntó a qué ordenanza se refería el D. E. al vetar la resolución del Concejo, porque no se había sancionado ninguna que crease las ferias de concentración, de tal manera que legislaba sobre lo que legalmente es inexistente. Terminó diciendo que si los afectados por la reglamentación de las ferias se presentasen ante la justicia, demostrarían la sinrazón del decreto reglamentario.

El Sr. Ghioldi hizo una larga exposición, frecuentemente interrumpida por el secretario de Obras Públicas, y en ella, luego de mostrarse conforme con muchos de los términos que fundamentan el veto y de afirmar la necesidad de procurar el abaratamiento de la vida, se refirió a la carencia de facultades del D. E. para crear oficinas o dependencias determinadas sin ordenanza del Concejo, como ocurría en realidad con las ferias. Comentó las palabras del señor Soldano, las atribuciones del intendente, cómo se había creado la Municipalidad e hizo otras referencias de índole histórica y legal para terminar sosteniendo que el veto no correspondía.

El Concejo decidió continuar con este asunto el martes próximo.

A GARROTAZOS UN HOMBRE FUE GRAVEMENTE HERIDO AYER EN LA VIA PUBLICA

La víctima no ha podido declarar y la policía presume que el hecho responde a una venganza

Con todo empeño y valiéndose de diversos detalles logrados tras algunas averiguaciones, las autoridades de la comisaría 45a. tratan de esclarecer un grave hecho ocurrido ayer de mañana en su jurisdicción.

Alrededor de las 8.20, Adoración López, domiciliada en la casa Pedro Lozano 5217, vió entrar en la finca, a un hombre que se oprimía la cabeza y caminaba tambaleándose. Poco tardó la nombrada en reconocer en el individuo a su vecino Salvador Casiba, italiano, de 30 años de edad, casado, pocero, domiciliado Calderón 2630, quien indudablemente se hallaba gravemente herido.

Casiba no pudo responder a las preguntas que le hizo la mujer y a poco se desplomó sin sentido. Adoración llamó rápidamente a un vecino y éste al agente Ramón Rodríguez, de servicio en la esquina de Nogoyá y Baigorria, quien condujo sin pérdida de tiempo a Casiba al hospital Alvear, donde se comprobó que su estado era sumamente grave, pues presentaba varios golpes en la cabeza y existía la posibilidad de alguna fractura.

Las autoridades de la comisaría 45a. realizaron varias averiguaciones por los alrededores y a unos doscientos metros de la casa de la calle Pedro Lozano se halló un garrote de un peso aproximado de veinte kilogramos y un charco de sangre. Créese que fué allí el lugar en que se atacó a Casiba y supone también la policía que el autor haya sorprendido a la víctima a traición, por la particularidad de las heridas, en la parte posterior de la cabeza.

De las ropas de Casiba no falta dinero, lo que hace descartar la presunción de un robo, pero se cree que, por cuestiones de trabajo, haya tenido alguna incidencia y es admisible hasta cierto punto que el hecho responda a una venganza.

VARIOS DESCONOCIDOS DAÑARON CON BOMBITAS ALGUNOS AUTOMOVILES

Dichas bombitas contenían materias que produjeron el incendio de los vehículos

En jurisdicción de la comisaría 13a. se produjo en la madrugada de ayer un atentado contra un "garage".

En la calle Juan F. Seguí 560, Antonio Alberio y Antonio Bisoni han instalado un "garage" en el cual se guardan varios automóviles y tienen empleado numeroso personal para la limpieza y compostura de vehículos de esa naturaleza.

Un grupo de individuos que, según testigos, ocupaba un automóvil, se acercó con éste a la puerta del "garage", y desde allí arrojaron al interior algunas bombas de mano, de aparente poco cuerpo. El automóvil en cuestión aceleró seguidamente la marcha y desapareció. Las bombas eran inflamables, pues a poco comenzaron a surgir de dos automóviles varias llamaradas.

Telefónicamente se solicitó el auxilio de los bomberos, concurriendo una dotación de la estación Flores, a las órdenes del teniente Mosqueira, quien dirigió los trabajos de extinción, que se hicieron con dos líneas de mangueras. Rápidamente se consiguió evitar la propagación del fuego al resto de las instalaciones del "garage" y se conjuró asimismo el avance del incendio en los automóviles afectados. Para evitar la propagación, los bomberos condujeron los vehículos incendiados al medio de la calle, donde la operación se pudo realizar más cómodamente.

Los automóviles perjudicados llevan las chapas 1004, de San Martín, y 28.811, de esta capital, respectivamente, y sus propietarios no valuaron aún los perjuicios correspondientes.

La policía activa las diligencias iniciadas para dar con los autores del atentado.

—Alrededor de las 3 fué cometido otro atentado en el "garage" de la calle Bustamante 2275, propiedad de Antonio Gayo, y en el cual se guardan varios vehículos.

Individuos que no pudieron ser habidos hasta ahora penetraron en el aludido "garage" y arrojaron substancias inflamables en uno de los automóviles estacionados cerca de la puerta, el cual lleva la chapa municipal 2802.

Una dotación de bomberos concurrió al lugar, y en veinte minutos consiguió la extinción del fuego. Gayo denunció lo ocurrido a las autoridades de la comisaría 21a., y estimó los perjuicios en 1500 pesos.

—Otro caso similar se produjo en la calle Albariños entre las de Lobos y Monte. Gregorio Casino, argentino, de 19 años de edad, soltero, domiciliado Albariños 2286, transitaba por allí con el propósito de llegarse hasta su domicilio. Tres individuos lo rodearon inmediatamnete y con términos enérgicos le obligaron a que no ofreciera resistencia y permitiera que uno de ellos le registrara las ropas.

La tarea no dió resultados y por ello, como en el caso anterior, los asaltantes, que bien pueden haber sido los mismos, hicieron desde una distancia menor a media cuadra tres disparos contra el asaltado, consiguiendo con uno de los proyectiles perforarle el sombrero.

Los autores se dieron a la fuga y desaparecieron. La víctima denunció el hecho en la comisaría 42a., cuyas autoridades trabajan activamente para obtener, con la filiación facilitada por los damnificados en ambos casos, la identificación y detención de los prófugos.

Hiciéronse a la policía dos denu